

tribuna

Distribuição Gratuita

DO LESTE

ACOMPANHE O
TRIBUNA
NAS
REDES
SOCIAIS!

tribunadoleste



Ano XLVII

www.tribunadoleste.com.br

29 de Agosto de 2021

Nº 2690

ESPECIAL

Do impresso para o digital PÁGINA 04



O futuro é agora

PÁGINA 05

CIDADE

SAMU 192: Prefeitos e Secretários de Saúde visitam o CISDEST

PÁGINA 08

Agência da Receita Federal de Manhuaçu encerrará suas atividades presenciais

PÁGINA 09

APAE realiza carreta para combater preconceito contra a pessoa com deficiência

PÁGINA 08

REGIÃO



Mutum e região: situação precária de estradas preocupa motoristas e moradores

PÁGINA 06

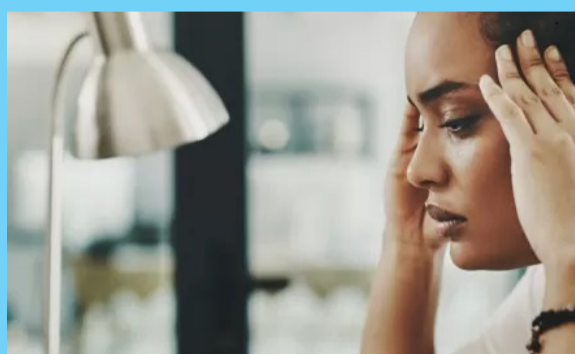

Manhuaçu e região seguem na onda verde do Minas Consciente

PÁGINA 07



Lei Geral de Proteção de Dados (ANPD)

PÁGINA 03

REFLEXÃO

Entre para a nova turma de ODONTOLOGIA com a sua nota do ENEM.

ÚLTIMAS VAGAS!

INSCREVA-SE AGORA!

UNIFACIG
CENTRO UNIVERSITÁRIO



PALAVRA DE VIDA

22º DOMINGO DO TEMPO COMUM – 29/08/2021



1ª LEITURA (Dt 4,1-2.6-8)

O livro do Deuteronômio retoma, em nova perspectiva, muitos temas e narrativas já abordados em Êxodo, Levítico e Números. O autor recorda ao povo a aliança com Deus, que permanece fiel e espera o comprometimento dos israelitas.

A leitura apresenta o dom da Lei em forma de pregação, que se desenvolverá no decorrer dessa seção (Dt 1,1-4,43). Ela conclama os destinatários para a escuta atenta (Dt 6,4) e para a prática (Lv 18,5) dos mandamentos e normas que Deus ensina, por meio de Moisés, como condição para o dom da terra. Não se deve colocar ou retirar nada em relação aos ensinamentos divinos (v. 2). Seria uma traição à Palavra de Deus.

O povo de Israel se distinguia dos outros povos vizinhos daquele tempo por causa da sua fé em um único Deus. E ainda um Deus invisível, audível, presente na história e que fez aliança com o povo. Portanto, cumprir as orientações do Senhor torna Israel sábio e entendido, capaz de provocar a admiração dos outros povos pelo valor da Lei. Esta significa liberdade e vida para o povo de Deus.

Enquanto os povos

vizinhos tinham seus filósofos e seus grandes monumentos, Israel possuía a riqueza da prática da Lei como uma sabedoria exuberante. Viver os mandamentos significava testemunhar Deus aos demais povos, e a idolatria constituía uma infidelidade do povo a Deus.

Assim, podemos ver a Lei de Deus não apenas como “letra” morta, mas como “palavra” dinâmica, capaz de gerar vida em quem a põe em prática. Substituir a essência da Lei por costumes agregados trai o sentido do dom de Deus para seu povo.

2ª LEITURA (Tg 1,17-18.21b-22.27)

Doravante, na liturgia dominical, acompanharemos a leitura da carta de Tiago. Ela se dirige a cristãos de origem judaica e mantém o estilo de exortação profética e de um ensinamento sapiencial preocupado com aspectos práticos da vida.

A passagem deste dia orienta como se deve viver a religião. O autor inicia explicando que as dádivas para o ser humano possuem origem divina, vêm do alto, do “Pai das luzes”, criador de todas as coisas (v. 17). Foi Ele quem gerou novas pessoas pela Palavra da verdade para serem as primícias de sua criação, isto é, sua

obra mais importante. O ser humano deve reconhecer que toda bondade vem de Deus.

Outro aspecto da prática da religião, conforme o texto, é a acolhida da Palavra. O primordial mandamento de um judeu naquele tempo era a audição da Palavra de Deus: “Escuta, Israel...” (Dt 6,4; Mc 12,29). Contudo, não basta só ouvir; importa também praticar, não apenas como obediência às regras, mas como expressão da própria identidade de amar como Cristo amou.

Por fim, Tiago insiste em uma religião da práxis. Ele associa o culto à vida, a exemplo dos escritos proféticos. Portanto, a verdadeira religião consiste em visitar os órfãos e as viúvas em suas tribulações, mais do que em queimar incenso e oferecer sacrifícios.

Naquele tempo, os órfãos e as viúvas, juntamente com os estrangeiros, viviam em uma situação econômica precária. Dependiam da ajuda de outras pessoas. Os judeus tinham leis para protegê-los e promoviam a tarefa religiosa de acolher e ajudar (Ex 22,20-22; Dt 10,18-19; Is 1,17). Então, a religião verdadeira consiste na vivência da fé pela prática do amor e da justiça, mais do que no mero cumprimento de deveres institucionais (Mt 5,17-19).

Em nossos templos, muitas pessoas participam das celebrações. No entanto, devemos nos alegrar mais quando a vivência religiosa continua após o culto, no cotidiano da vida, nas relações interpessoais e no jeito de ser e estar na sociedade. A fé celebrada tem de se tornar atitude em prol de um mundo melhor. O ouvinte tem de se tornar praticante da Palavra.

EVANGELHO (Mc 7,1-8.14-15.21-23)

Retomamos o Evangelho de Marcos, após alguns domingos acompanhando o discurso do pão da vida no Evangelho de João.

O texto se inicia com as discussões entre Jesus e os escribas a respeito do tema da pureza. Os judeus tinham a Lei de Moisés como ensinamento principal para a organização da vida. Também cumpriam, no tempo de Jesus, diferentes costumes, oriundos das tradições dos antigos (Dt 4,2). Alguns, apegados às normas, seguiam a observância das tradições de forma radical. Jesus, então, vem esclarecer a interpretação da Lei, para ser melhor praticada.

Os escribas e fariseus observavam os discípulos de Jesus comendo pão sem lavar as mãos. Marcos explica à sua comunidade, formada por cristãos oriundos do paganismo, como alguns judeus costumavam lidar com os alimentos e os objetos, a fim de não se contaminarem (v. 3-4). Eles não comiam sem lavar as mãos até o pulso e não comiam sem se lavar quando chegavam da praça. Havia muitas outras coisas observadas, como a maneira de lavar taças, jarras, recipientes de cerâmica e de metal.

Então, esses fariseus e escribas perguntam a Jesus por que os discípulos dele não procedem conforme a tradição dos antigos. Jesus responde com uma referência a Is 29,13, segundo o qual o povo honra a Deus com os lábios, porém tem o coração (sede da inteligência humana) distante dele. E conclui acusando os fariseus e escribas de abandonarem o mandamento de Deus em troca de costumes humanos secundá-

rios (Dt 4,1-2).

Na sequência, Jesus ensina sobre o “puro” e “impuro” e mostra que, sobre isso, a realidade não era aquilo que comumente se pensava. Não é o que entra no ser humano de fora (por exemplo, alimentos, utensílios etc.) que pode torná-lo impuro. O que sai de dentro do ser humano é o que o torna impuro. A distinção judaica de alimentos puros e impuros já não tem sentido (At 15,28-29; Tt 1,15). Jesus inverte a perspectiva do ensinamento dos antigos. A interioridade da vivência da Lei, com o coração, torna-se mais importante do que as observâncias externas sem nexos.

Em continuação, Jesus lista uma série de sentimentos que fazem o ser humano impuro diante de Deus e das pessoas (v. 21). Do interior humano podem surgir maus pensamentos, más intenções, prostituições, roubos, homicídios, adultérios, maus desejos, perversidades etc. O elenco pode se ampliar, de acordo com o tempo e cada pessoa. Importa atentar para que a maldade não surja no interior humano, se materialize e se torne ato. Portanto, é necessário o cuidado com a interioridade, antes da externalidade.

O texto deste dia nos ensina um pouco sobre os costumes judaicos e sobre como os cristãos deveriam se portar em relação a essas práticas. Para Jesus, importava mais a maneira de viver do que os cumprimentos de preceitos e costumes. De igual modo, podemos pensar a vida cristã como um compromisso de amor a Deus e ao próximo mais do que como mera observância de normas.

Vida Pastoral

Reflexão

Pe. Mundinho

Lei Geral de Proteção de Dados (ANPD)

Em vista da Lei 14.010, de 2020, que entrou em vigor a partir desse mês (1º de agosto de 2021) achamos por bem elencar alguns pontos importantes a respeito da legislação para evitar dissabores e termos a devida consciência dos atos advindo da mesma.

A Proteção de Dados Pessoais é, resumidamente, um conjunto de ações que visam o direito e proteção à imagem pessoal, à voz, às preferências, aos cadastros, às particularidades, às ações, às opções, ou seja, à vida. Ela considera, portanto, um princípio internacional de que “toda pessoa tem o direito à sua vida privada e familiar, sua casa e sua correspondência”. Portanto, todo cidadão tem o direito à proteção de seus dados pessoais e para acessá-los, bem como corrigi-los, sempre que necessário.

A Igreja e os dados pessoais

A Igreja possui dados pessoais dos fiéis, funcionários e voluntários. Como entidade civil, possui uma grande variedade de dados pessoais. Além dos dados cadastrais, a Igreja possui informações que são nominadas de sensíveis e dados específicos de menores de idade.

Alguns exemplos objetivos:

Certidões de Batismo; Cadastro dos dizimistas; Venda de artigos religiosos (quando inserem os dados nos cadastros ou nos documentos de venda); Dados dos filhos, pais e padrinhos para o sacramento do batismo; Cadastro de doadores para festas, quermesses, etc. Certidões de Crisma

Comprovantes de matrimônio; Cadastro de crianças (ou adultos) para a primeira eucaristia e de jovens (ou adultos) para a crisma; Proclamas dos noivos, afixados nos quadros da comunidade; Inscrição para os movimentos pastorais.

A legislação define

que as atividades de tratamento de dados pessoais deverão observar a boa-fé e alguns princípios, por exemplo, finalidade, legitimidade, necessidade, compatibilidade do uso com os uns, garantia, aos fiéis, funcionários e voluntários (titulares), de consulta quanto à forma e à duração do tratamento, transparência, segurança, adoção de medidas para prevenir a ocorrência de danos, não discriminação e, ainda, informações quanto à responsabilização e prestação de contas.

Quanto às pastorais



e aos demais movimentos da Paróquia, recomenda-se uma atenção redobrada no que diz respeito às pastorais e demais movimentos da Paróquia. Alguns atuam com informações extremamente sensíveis. Por exemplo: Pastoral da Sobriedade, que trabalha na prevenção e recuperação da dependência química; Pastoral de Rua, que trabalha com o acolhimento de pessoas com trajetória de rua; Pastoral Penitenciária, que trabalha com o acolhimento do recuperando e auxílio aos familiares; Pastoral do Idoso, com cadastro de informações acerca da saúde destes; Pastoral da Criança, com cadastro de informações acerca das diversas crianças, pais e responsáveis; Pastoral da Juventude, PJ, Gru-

pos de Oração, Grupos de Jovens, Encontro de Jovens com Cristo - EJC e Encontros de Casais, que trabalham as informações cadastrais e, pela própria característica intrínseca à religião, os “dados sensíveis”

Em todos esses casos, existe um real motivo para o cadastro, pois eles servirão de prova para toda participação e vida na Igreja, ou seja, são justificáveis. Sendo assim, todos são passíveis de tratamento pela Igreja.

A divulgação de dados - nestes casos - se tornam sensíveis dos

Recomenda-se, desta forma, que um parente ou conhecido do paroquiano ao apresentar à Igreja uma “intenção de missa”, por exemplo, “pela recuperação da saúde mental de fulano” que não conste no registro a ser lido na celebração de forma específica, as características de saúde e o nome do titular, pois tal ato pode representar a exposição que este não gostaria de fazê-lo, cf. 18 - Lei n.º 13.709 de 14 de agosto de 2018, Art. 7.º, Inciso I, Art. 5.º, Inciso II.

Quanto às transmissões das missas e de-

le evento poderá ser transmitido através das redes sociais;

O comentarista e ou celebrante comunique aos presentes que a referida celebração será gravada e ou transmitida.

A filmagem e fotografias sejam direcionadas para o altar, atentando para a autorização daqueles que estiverem auxiliando a celebração (por exemplo, acólitos, ministros extraordinários da eucaristia, equipe de liturgia e música).

Algumas medidas mais específicas devem ser tomadas quanto aos músicos e participantes da Pastoral Litúrgica, sendo aconselhável a autorização formal que registre a manifestação de vontade dos participantes.

Cabe lembrar que no caso do Sacramento da Reconciliação e Penitência: já é proibido pela codificação eclesial qualquer exposição (Cânones 983 e 1388). O penitente e o confessor têm direito a reserva e ao sigilo. A pessoa não pode ser identificada e nem outras pessoas podem saber que aquele fiel foi confessor.

Política de Privacidade

A Política de Privacidade é um instrumento que tem por objetivo dar visibilidade ao tratamento de dados pessoais de uma instituição, visando atender aos princípios da lei e às suas orientações quanto às boas práticas de governança. Ela deve ser elaborada e devidamente divulgada, contendo todas as informações aos titulares (fiéis, voluntários e funcionários) quanto ao tratamento dos dados.

A Lei determina, ainda, que todas as instituições que efetuem o tratamento de dados, implementem e demonstrem a efetividade do Programa de Governança em Privacidade, estando, em geral, a Política de Privacidade dentro deste programa.

mais sacramentos, o procedimento correto, segundo a lei, dentre outras questões, é o respeito à privacidade, à inviolabilidade da intimidade e à imagem. Cuidados devem tomados neste sentido de forma que se evite a transmissão da imagem de um fiel emocionado e em lágrimas; evitar a publicação de fotos de crianças batizadas no jornal da paróquia; não fotografar e ou filmar o fiel recebendo a eucaristia; não retratar pessoas sendo alimentadas pela Pastoral da Misericórdia, etc.

As celebrações Sugere-se que:

A Pastoral da Comunicação (PASCOM) informe, em suas redes sociais as celebrações que serão transmitidas;

Seja afixado na entrada da igreja e ou comunidade que aque-

seus frequentadores, passíveis de sanções caso não sejam observados os termos da lei.

Orientação para as “intenções de missa” anunciadas antes das celebrações

As intenções merecem uma atenção especial. Elas, vez por outra, costumam tratar de um agradecimento ou um pedido de graça que envolvem a recuperação da saúde, uma manifestação de cura, uma conversão, algumas dificuldades em relacionamentos matrimoniais, a educação dos filhos, as crises financeiras, dentre outras questões. Essas podem, à luz da lei, quando identificáveis, serem considerados dados sensíveis e, em alguns casos, nem sempre são apresentadas pelo paroquiano (titular).

Especial

Do Impresso para o digital

As páginas do jornal impresso Tribuna do Leste já não folheiam há um tempo considerável, desde o início da pandemia em março de 2020. Desde então, ele estava sendo divulgado em sua versão online, através de PDF no site tribunadoleste.com.br. A verdade é que a versão impressa de um jornal já não atende os anseios cada vez mais ilimitados da população no que tange a informação, principalmente em tempos de smartphones, tablets, WhatsApp e, claro, as Fake News - pois nem tudo são flores no cenário da comunicação.

O Tribuna do Leste representou por quase meio século a informação concisa e de qualidade, aliada a independência dos profissionais que por ele passaram. Não só Manhuaçu, mas toda a região foram consumidores inveterados de um veículo de comunicação que redefiniu a

história de Manhuaçu e concedeu visibilidade a segmentos da sociedade que não somente estavam ligados ao ramo cafeeiro. O Tribuna do Leste propiciou o aprendizado dentro das salas de aulas através de leituras de seus conteúdos bem como de visitas de estudantes às redações do jornal. Ele fomentou o conhecimento de nossa cidade, visto que era a maior fonte de informação que tínhamos para consumir acerca dos eventos que possuíamos em nossa região em épocas passadas. Ele se consolidou formando cidadãos caracterizados por serem conhecedores profundos de nossa cidade, agindo como uma espécie de mensageiro aos leitores que mergulhavam em suas páginas nas manhãs e tardes de domingos. O Tribuna do Leste fomentou o debate político, seja no âmbito municipal quanto no regional, pois não

é raro vermos em versões passadas do jornal impresso matérias relacionadas a pleitos da região Leste de Minas.

É difícil você não associar a imagem de Manhuaçu ao jornal Tribuna do Leste. Foram quase 50 anos de versão impressa, o que, nos tempos atuais, muitos jornais de maior circulação não conseguiram esse feito. Suas capas trouxeram as mais variadas informações, desde assassinatos de prefeitos a feitos do antigo Ypiranga Futebol Clube. Os profissionais que passaram pelo veículo de comunicação atuam até hoje e demonstram o respeito pelo um sistema de comunicação que vive o seu tempo de forma plena, mas irá descansar sua versão impressa para dar lugar às novas tecnologias - que ainda continuarão com o selo Tribuna do Leste de qualidade, visto que a questão regional é uma das priori-

dades do projeto digital do Tribuna do Leste. A linha editorial de nossos novos formatos mudará pouco, pois iremos reforçar cada vez mais, em nossas edições, uma cobertura fortemente local e regional. Com olhar mineiro, com muito serviço e valorização da agenda positiva da

região Leste de Minas, sem jamais esquecer as questões mais importantes de cada segmento, seja na segurança pública, saúde, educação, gastos públicos. Nosso regionalismo será cada vez mais forte, e isso é que caracteriza o Jornal Tribuna do Leste.

Danilo Alves

tribuna do LESTE

Ano XLIV | www.portaltribunadoleste.com.br | 18 de Dezembro de 2016 | Preço: R\$ 1,00 | Nº 2444

FIM DE ANO — **Dia Nacional do Deficiente Visual marca luta pela inclusão e garantia de direitos** PÁGINAS 10 E 11

EDUCAÇÃO — **SANTA QUITÉRIA Comunidade reivindica revisão da obra da escola** PÁGINA 07

CONFRATERNIZAÇÃO — **ELEIÇÕES** — **CHUVAS**

Natal com mais segurança! PÁGINA 13

Alunos da E.E. de Manhuaçu criam produtos para o mercado empreendedor PÁGINA 16

SINTRAM encerra ano com festa para mais de mil servidores PÁGINA 12

Corpo de Bombeiros orienta como usar o serviço de emergência PÁGINA 20

NATAL — Horário especial de funcionamento do comércio de Manhuaçu PÁGINA 08

Eleitos na Comarca de Manhuaçu são diplomados PÁGINA 14 E 15

Defesa Civil alerta sobre os riscos no período chuvoso PÁGINA 03

Consultor fornece dicas para emprego temporário de fim de ano PÁGINA 06

tribuna do LESTE

CIRCULAÇÃO:
Manhuaçu - Manhumirim - Presidente Soares - Lajinha - Mutum - Ipanema - Simonésia - Santana - Matipó - Abre Campo - Raul Soares

Diretor: Júlio Pessoa Franco — Manhuaçu, 30 Setembro 1972 — ano I - Nº .I preço Cr\$ 0,50

Faculdade de Filosofia

Alcino Salazar deu sessenta e cinco mil

A Faculdade de Filosofia, Ciências e Letras de Manhuaçu desta vez conseguirá ser instalada, graças à colaboração de Dr. Alcino Salazar, ex-procurador geral da República e diretor presidente da Cia. Leste Mineira de Eletricidade, que fez a doação de sessenta e cinco mil cruzeiros para o depósito inicial exigido por lei. Segundo informações da diretoria, a Faculdade de Filosofia, criada em 1968 e que teve como seu primeiro reitor o prof. Célio Siqueira, será instalada oficialmente em data a ser fixada para primeiro trimestre de 1973 — já com o depósito exigido por lei de cem mil cruzeiros para custeio de instalação e garantia de salários para professores

Manhumirim na Ofensiva do Desenvolvimento

Manhumirim, uma das cidades mais desenvolvidas industrialmente, do leste de Minas, abriu sua meta de desenvolvimento dentro dos próximos cinco anos com chave de ouro, promovendo a mais badalada das exposições já realizadas no leste, com participação conjugada do comércio, indústria e agropecuária. A 1ª Exposição Agropecuária e Industrial de Manhumirim, Presidente Soares e Serra do Caparaó, cumpriu um vasto



Especial

O futuro é agora

Falar sobre o desenvolvimento de Manhuaçu é falar de Tribuna do Leste. Ao longo dos últimos 49 anos, histórias foram contadas nas páginas físicas do principal jornal do Leste mineiro.

Há séculos, os jornais impressos fazem parte do cotidiano das pessoas como principal for-

ma de informar ávidos leitores que buscam por notícias que tenham um olhar apurado e diferenciado do mundo.

Com o advento da tecnologia, as páginas em papel se tornaram digitais, chegando à palma da mão daqueles que possuem um smartphone ou computador.

O papel foi deixado de lado.

Grandes evoluções tecnológicas sempre agregaram ao jornalismo. Durante a Idade Média, pode-se dizer que os jornais e o jornalismo tiveram o seu maior salto tecnológico: a prensa de papel inventada pelo alemão Johannes Gu-

tenberg possibilitou que o trabalho que antes era realizado manualmente pudesse ser feito por máquinas, tornando a publicação de livros de jornais muito mais ampla, rápida e barata, e assim também aconteceu com a invenção do telégrafo, auxiliando na velocidade em que as notícias chegavam para serem publicadas.

Evoluir tem custos. É necessário abrir mão de arcaísmos e modos de viver mais conservadores para que se chegue aos novos tempos. Em diversas ocasiões foi-se necessário abrir mão de algo para que o novo surgisse. E é assim que surge a TV Tribuna do Leste, uma nova forma de comunicar sem perder a credibilidade e o senso do bom jornalismo, lançado em 30 de setembro de 1972.

Baseado nesses valores e diante da tecnologia inegável, o Tribuna do Leste nunca perderá o seu posto. Seja em papel ou digital. A TV

Tribuna do Leste, novo investimento da Fundação Expansão Cultural, vem como uma nova forma de fazer jornalismo regional. A velocidade das redes sociais, como principal ferramenta para levar a melhor informação, sem se esquecer dos ouvintes das rádios Nova FM e Manhuaçu AM, formando uma grande rede de informação, agregando áudio e vídeo, chegando a uma massa de espectadores por todo o Leste de Minas, por conta das rádios, e em qualquer lugar, devido à internet.

O papel é o início de uma história sólida, construída por profissionais valorosos que trilharam o caminho para que o Tribuna do Leste se tornasse essa marca que exala boas referências. O caminho trilhado para o amanhã perpassa o passado para não esquecer de suas raízes, mas para o Tribuna do Leste o futuro é agora.

João Vitor Nunes



Mutum e região: situação precária de estradas preocupa motoristas e moradores

A equipe do Jornal Tribuna do Leste e da Rádio Manhuaçu foi acionada quanto à situação da MG-108 na altura do Córrego São Roque, em Mutum.

De acordo com a solicitação da moradora Maria do Carmo, foi feita uma operação tapa-buracos, mas que o asfalto esfarelou na pista – trazendo mais perigo ainda para quem transita, devido à perda de aderência dos veículos – além de uma cratera aberta na beira da pista, que está cedendo e aumentando de tamanho.

Nossa reportagem entrou em contato com o DER que informou, por meio de nota, que “O DER-MG fará uma vistoria nesta semana na MG-108, no trecho que liga Lajinha – Mutum, para verificar as condições do pavimento. Caso seja constatada a necessidade, as correções no serviço de tapa-buracos serão providenciadas.

Sobre a erosão no km 193,7 da mesma rodovia, os trabalhos de recuperação serão iniciados nos próximos dias”.

Ela também aproveitou para citar a situação da BR-474, entre Aimorés e Conceição do Capim e nos enviou um vídeo que circula pela internet. De acordo com um vídeo gravado por um usuário da via, uma cratera tem colocado em risco os usuários da rodovia.

Além disso, um grave acidente entre um caminhão e uma motocicleta foi registrado pela Polícia Militar Rodoviária na noite desta

terça-feira, 24/08, próximo ao município de Aimorés. Segundo o condutor do caminhão, ele reduziu a velocidade devido à cratera. Quando reduziu, um motociclista – José Vitorino de Oliveira, de 71 anos – chocou-se na lateral do caminhão, tendo o seu condutor perdido o controle, caindo no chão já sem os sinais vitais.

Nossa reportagem entrou em contato com o DNIT, que nos informou, por nota, que “A Unidade Local do DNIT tomou conhecimento deste acidente por meio de matéria em jornal e, acerca disso, esclarece:

Trata-se de uma erosão antiga, de grandes proporções, às margens da rodovia.

A Unidade Local tinha conhecimento da erosão, contudo aguardava a celebração de contrato de manutenção e conserva, haja vista o trecho estar descoberto.

Como não havia empresa nenhuma atuando na conservação do local, a UL de Caratinga nada podia fazer a respeito da erosão.

A empresa Macadame, vencedora da licitação para atuar no trecho do Km 0,0 ao 31,1 da BR-474, já está iniciando os trabalhos, tendo recebido ordem de início em 22 de julho de 2021.

Tão logo a empresa se mobilize no trecho, iniciará os reparos necessários na rodovia, tanto esta erosão, como as demais que porventura existirem.”

João Vitor Nunes

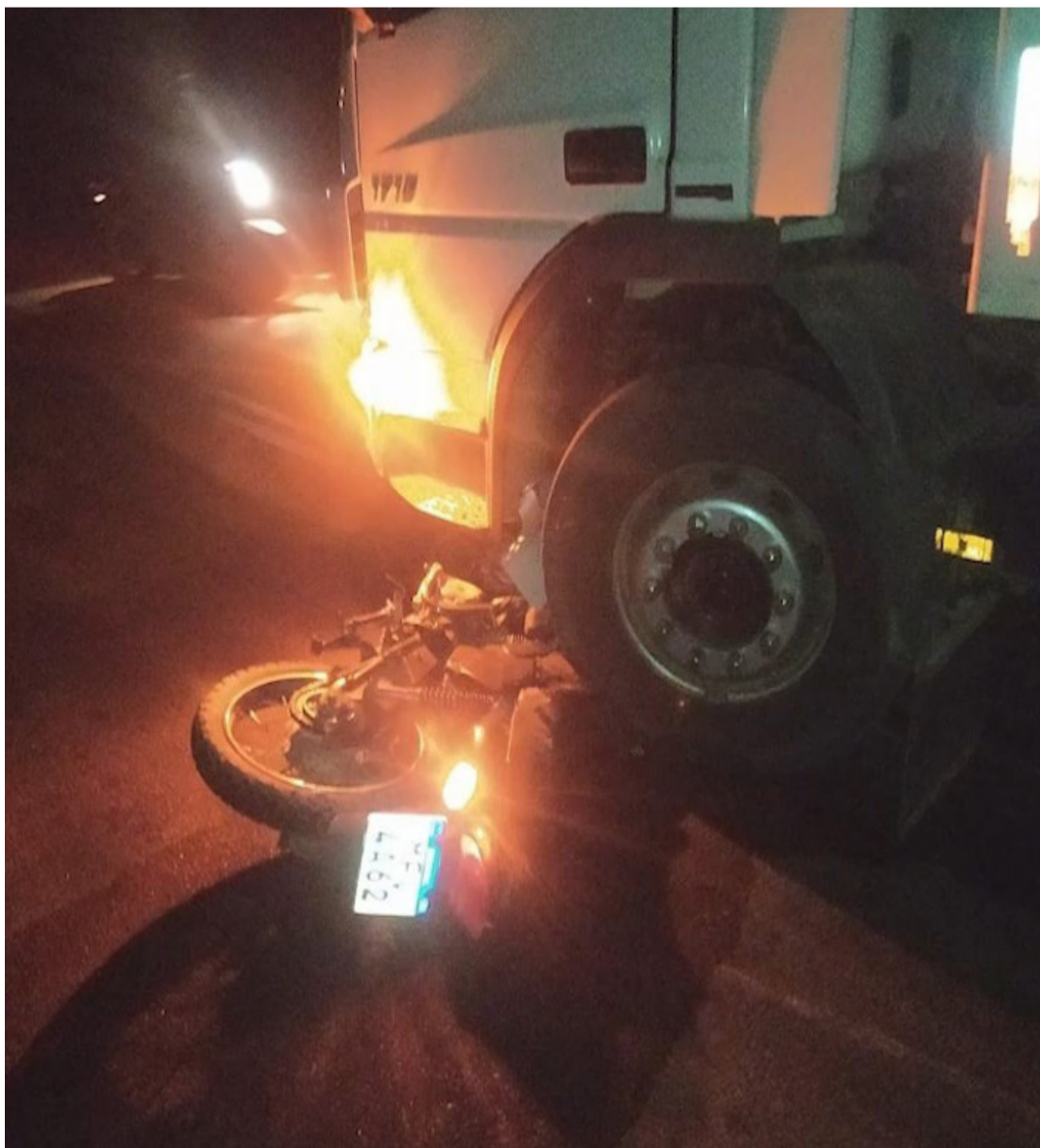

ATENÇÃO – OFERTA DE EMPREGO

A **Gulozitos Alimentos** está oferecendo vagas para trabalhadores portadores de deficiências físicas e necessidades especiais. Para participar do processo seletivo, os candidatos interessados devem enviar seu currículo para o e-mail romildo@gulozitos.com.br ou para o endereço: Rua Augusto Sathler, 600 – Bairro Lajinha – Manhuaçu/MG, CEP: 36900-000.

Além do salário, a empresa oferece benefícios adicionais, tais como: centro médico, refeição no local, vale alimentação e acesso ao clube recreativo.

Venha trabalhar conosco e fazer parte deste grande time.

Manhuaçu e região seguem na onda verde do Minas Consciente

As macrorregiões Triângulo do Norte e Nordeste progrediram para a onda verde do plano Minas Consciente, como anunciado pelo Comitê Extraordinário Covid-19 nesta quinta-feira (26/8). As duas localidades estavam na onda amarela, que agora inclui apenas o Triângulo do Sul.

A onda verde conta, ainda, com as macrorregiões Leste, Centro, Centro-Sul, Oeste, Sul, Sudeste, Vale do Aço, Jequitinhonha, Norte e Noroeste, que se mantiveram com bons indicadores de controle da covid-19 na última semana.

“A situação de Minas voltou a ser homogênea, os dados são muito positivos e temos consistência na queda da doença”,

ressalta o secretário de Estado de Saúde, o médico Fábio Baccheretti. As novas determinações do Minas Consciente passam a valer a partir deste sábado (28/8).

Avanços

A ocupação dos leitos em todas as localidades do estado tem caído. A média de redução é de 30%. Além disso, o número de óbitos também vem decrescendo. A tendência de queda se mantém, ainda, nos casos de pacientes internados por Síndrome Respiratória Aguda Grave (SRAG) ou por covid-19.

Segundo Baccheretti, o cenário positivo foi impulsionado pelo avanço da vacinação. Aceleramos muito a distribuição de imunizantes. Estamos, pra-

ticamente de segunda a sábado, distribuindo vacinas. Todos os dias fazemos mais doses chegarem aos municípios”, destaca.

Vacinação

Até o momento, já foram aplicadas 18.062.900 doses de imunizantes contra a covid-19 em Minas Gerais. O estado alcançou recorde na média móvel de vacinação na última terça-feira (24/8), com 286.158 doses aplicadas diariamente.

A cobertura vacinal da primeira dose em adultos acima dos 18 anos chega a 76,48%. A da segunda está em 32,72%.

O secretário lembra que ainda há mais de 4 milhões de doses enviadas pelo Ministério da Saúde que devem ser aplicadas nos pró-

ximos dias. A maior parte delas já foi distribuída e está nos municípios ou nas Unidades Regionais de Saúde (URSSs).

“Temos mais de 350 cidades que já relataram estar aplicando doses em pessoas com 18 anos. A tendência é que até o fim de agosto a gente tenha a maior parte do estado já vacinando esse grupo”, afirma.

Segunda dose

Com o avanço nos grupos vacinados, Fábio Baccheretti reforça que o próximo passo é garantir a segunda dose à população mineira, especialmente devido ao crescimento das amostras da variante Delta no estado.

Até o momento, já foram encontrados 94 casos da cepa mais in-

fectante e, conforme o secretário, a tendência é de que ela se torne predominante.

Conforme o secretário, a incidência da Delta em Minas Gerais está maior nos municípios próximos ao Rio de Janeiro e ao Distrito Federal, e na macrorregião Central, onde há maior circulação de pessoas. Ele lembra que os cuidados contra a variante são os mesmos, e devem ser mantidos: uso de máscara, higiene das mãos e distanciamento social.

Matéria atualizada às 14h do dia 26/8/2021. O Minas Consciente é atualizado semanalmente e o protocolo poderá sofrer alterações conforme a evolução da pandemia no estado.

Agência Minas

MINAS CONSCIENTE
COMANDO A ECONOMIA DO JEITO CERTO



APAE realiza carreata para combater preconceito contra a pessoa com deficiência

Dando continuidade às celebrações da Semana Nacional da Pessoa com Deficiência Intelectual e Múltipla, a APAE realizou nesta quarta-feira, 25, uma carreata para combater o preconceito contra a pessoa com deficiência.

A carreata passou pelas principais ruas de Manhuaçu e contou com a participação de assistidos da instituição e familiares.

A semana

Em 2021, a Semana Nacional da Pessoa com Deficiência Intelectual e Múltipla tem acontecido entre os dias 21 e 28 de agosto e terá como tema a "Inclusão Digital e Participação Social na Pandemia". Instituída pela Lei Federal nº 13.585 de 2017, a Semana Nacional da Pessoa com Deficiência Intelectual e Múltipla tem como objetivo conscientizar a sociedade sobre a importância de práticas inclusivas e de respeito às diferenças, os direitos de cidadania e a in-

clusão social de todos.

O tema apresentado pela Federação das Apaes do Estado de Minas Gerais (FEAPAES-MG) propõe uma reflexão sobre o papel da pessoa com deficiência na sociedade e seu acesso às tecnologias de interação social por meio das redes sociais, especialmente durante a pandemia de Covid-19, onde o distanciamento social físico se tornou uma medida essencial para a proteção da saúde de todos.

Entretanto, para a PCDIM (Pessoa com Deficiência Intelectual e Múltipla), pode haver a necessidade de apoio para que essa participação no ambiente virtual seja possível e efetiva, seja por uma questão de compreensão da tecnologia de acesso ou mesmo do funcionamento do espaço virtual.

É nesse momento que as Apaes entram em ação com a proposta da Semana Nacional da



Pessoa com Deficiência Intelectual e Múltipla, promovendo ações de incentivo e oferecendo o apoio necessário para a inclusão da PCDIM no ambiente virtual, permitindo que ela se comunique, acesse informações e interaja com outras pessoas por meio das redes sociais.

Segundo o Presiden-

te Charbel Felipe Silva, a Apae de Manhuaçu preparou uma programação que visa incentivar e apoiar a participação ativa da PCDIM nas redes sociais, abrindo espaço para que elas possam se manifestar e compartilhar suas experiências também no ambiente virtual. Dentre as ações, estão

previstas participações e entrevistas nas redes sociais, carreata, inauguração da sala de informática e a transmissão de lives com a participação de usuários e funcionárias da associação, abordando temas diversos como pandemia, família, trabalho, socialização e entretenimento.

SAMU 192: Prefeitos e Secretários de Saúde visitam o CISDESTE



Prefeitos, secretários e representantes de municípios da microrregião de Manhuaçu que irão integrar o SAMU - 192 / CISDESTE participaram de encontro na sede do Consórcio, em Juiz de Fora, nesta quinta-feira, 26/08.

O Presidente do Cisdeste e Prefeito de Ubá Edson Teixeira Filho ressaltou a importância

do SAMU na rede de urgência e emergência e abriu espaço para todos apresentarem dúvidas referentes ao serviço móvel de urgência e emergência.

O Secretário Executivo do Cisdeste Denys Arantes Carvalho apresentou a dinâmica de trabalho nos atendimentos realizados pelo SAMU bem como área

de abrangência, detalhes técnicos relativos à urgência e emergência, integração com o Corpo de Bombeiros Militar e a apresentação de toda sede.

A Superintendência Regional de Saúde (SRS) de Manhuaçu convidou os prefeitos e gestores de saúde para a reunião em Juiz de Fora junto ao Consórcio

Intermunicipal de Saúde da Região Sudeste (Cisdeste), responsável pela gestão do SAMU Leste do Sul, para mostrar o funcionamento atual e como será o modelo ampliado.

De acordo com o superintendente regional de saúde, Juliano Estanislau, "foi mais uma etapa do processo de trabalho e implantação do SAMU, considerando que foi o momento em que os gestores irão conhecer os trâmites para adesão e adequação dos municípios aos mecanismos de implantação do serviço".

O secretário executivo do CIS-Caparaó, Felipe Rodrigues Clemente, participou nesta quinta-feira, 26/08, da visita técnica ao Consórcio Intermunicipal de Saúde da Região Sudeste (Cisdeste) em Juiz de Fora.

Segundo Felipe Ro-

drigues, o CIS-Caparaó irá colaborar com o Cisdeste na implantação do SAMU 192 na região, especialmente porque municípios do CIS-Caparaó serão sede unidades de suporte básico.

A macrorregião contará com quatro Unidades de Suporte Avançado (USAs), distribuídas nos polos das microrregiões, sendo duas em Manhuaçu, uma em Ponte Nova e uma em Viçosa, além de 19 Unidades de Suporte Básico (USBs) nos seguintes municípios: Abre Campo, Ipanema, Lajinha, Manhuaçu (2), Manhimirim, Matipó, Mutum, Santana do Manhuaçu, São João do Manhuaçu, Alvinópolis, Jequeri, Ponte Nova, Raul Soares, Rio Casca, São José do Goiabal, Araponga, Teixeiras e Viçosa.

Portal Caparaó

Agência da Receita Federal de Manhuaçu encerrará suas atividades presenciais

Programada para acontecer ainda este ano, a reestruturação da Receita Federal que irá motivar o fechamento da unidade em Manhuaçu é realizada em vista de remodelamento na melhoria de prestação de serviços a sociedade e por conta do Decreto Federal para que todos os serviços dos órgãos federais sejam digitais.

Com esse período que a humanidade tem passado, os serviços por meio virtual aumentaram. Para se ter ideia, 93% dos serviços prestados pela Receita Federal do Brasil são em ambientes virtuais. "O cidadão pode acessar de sua casa praticamente todos os serviços que a Receita oferece e as empresas também - através de seus profissionais de contabilidade que fazem toda operacionalização pela internet. Poucos casos são necessários o atendimento presencial. Foi publicado também a Portaria RFB 4261 que limitou o atendimento presencial para 6 casos", explica a Chefe da Receita Federal em Manhuaçu, Vanusa Duarte.

Foram criados diver-

sos canais de atendimento a exemplo do Portal ECAC, entidades conveniadas, e-mail, Chat, Fale-Conosco, Telegram, NAF, PAV. "A unidade está sendo descontinuada, porém já foi preparado essas diversas outras formas para que a sociedade possa ter o atendimento de excelência, em que a RFB cumpre sua visão de futuro", salienta Duarte.

O fechamento da unidade Manhuaçu também é realizado para fazer face a falta de novos concursos públicos, a redução do orçamento destinado à Receita e aos pedidos de aposentadoria, que ameaçavam reduzir o número de servidores da entidade. "Além disso, muitos prédios estão subutilizados ou vazios, e uma maneira de economizar os gastos públicos, é o compartilhamento dos prédios da RFB. Por exemplo, nossa Delegacia da Receita Federal do Brasil em Governador Valadares compartilhou o prédio com o Tribunal Regional do Trabalho (TRT) que pagava o aluguel. Aqui em Manhuaçu o local também será a sede do TRT de

Manhuaçu.

Atendimento presencial fica restrito à prestação dos seguintes serviços:

I - atos cadastrais de pessoas físicas, inclusive orientações sobre situação cadastral;

II - emissão de cópia de documentos relativos à Declaração de Ajuste Anual do Imposto sobre a Renda da Pessoa Física (DIRPF) e aos rendimentos informados em Declaração do Imposto sobre a Renda Retido na Fonte (Dirf);

III - recepção de documentos, requerimentos, defesas e recursos cujo protocolo por meio da internet seja facultativo ou inexistente;

IV - parcelamentos não disponíveis no sítio eletrônico da RFB, na internet;

V - emissão de documentos de arrecadação não disponíveis no sítio eletrônico da RFB, na internet; e (MEI).

VI - consulta de débitos e pendências fiscais de pessoa física e do Microempreendedor Individual

Após o fechamento

Segundo Vanusa Duarte, A RFB tem feito acordos com vários órgãos e entidades a

fim de aumentar sua capilaridade para facilitar o acesso dos contribuintes. "Por exemplo, nós temos convênios com correios, bancos, cartórios para serviços de CPFs, além de ser feito pela internet, pelo Telegram. Temos acordos com SEBRAE, Junta Comercial, diversos órgãos, além dos canais virtuais já falados", frisou.

Em Manhuaçu, a jurisdição é composta por 28 municípios com quase 500 mil habitantes, e a RFB tem feito acordo de cooperação com as prefeituras para que prestem atendimentos, onde foram criados o Ponto de Atendimento Virtual (PAV). "Hoje são cerca de 200 PAVs/MG. É uma iniciativa da Receita Federal que tem por objetivo aumentar a capacidade de atendimento local da Receita Federal, disponibilizando nas prefeituras o acesso a várias opções de serviços da RFB e, com isso, facilitando o acesso dos contribuintes a esses serviços, em que o cidadão não terá que se deslocar até uma unidade da Receita Federal em outros municípios. A Prefeitura de Manhuaçu já está fina-

lizando os procedimentos na sala onde será implantando o PAV, com inauguração para os próximos dias", reiterou.

Dos 28 municípios, existem localidades que estão a mais de 150 KM, e, portanto, as prefeituras podem ser um braço da Receita Federal, segundo Vanusa Duarte. "Qualquer Prefeitura pode também abrir rapidamente o PAV, até mesmo aquelas onde nunca teve urna unidade da Receita. A inauguração dos PAVs está crescente, sendo que em MG já são quase 200 PAVs abertos. Essa é uma ação que está totalmente alinhada com o atual direcionamento estratégico institucional, principalmente no que se refere ao objetivo de aumentar a satisfação dos contribuintes. Salientando que a Receita Federal do Brasil não está se apequenando, está tendo uma nova visão, haja vista que é um processo em curso para aumentar a capilaridade de atendimento", disse a Chefe da Receita Federal em Manhuaçu, Vanusa Duarte.

Danilo Alves



CHAMA O TRIBUNA

Tem problema na sua rua ou uma denúncia?
Entre em contato com o
Jornal Tribuna do Leste
pelo WhatsApp

(33) 98452-8780

POLÍCIA

Ipanema: suspeito de homicídio é preso pela Polícia Civil

A Polícia Civil de Ipanema prendeu na tarde desta quarta-feira, 25/08, um homem de 25 anos suspeito do homicídio ocorrido no último dia 15/08 na cidade.

O crime foi informado à Polícia no dia 16/08, após os vizinhos perceberem que havia um corpo em um terreno baldio ao final da Rua Joel Magalhães.

Neste mesmo dia a Polícia Militar recebeu ligações anônimas, onde dois suspeitos foram apontados como autores do crime. Os suspeitos chegaram a ser capturados, mas não tiveram suas prisões ratificadas por ausência de indícios de autoria, uma vez que a única fonte de informação eram denúncias anônimas feitas pelo 190.

Durante as investigações da Inspetoria de Ipanema, foram intimadas e interrogadas 16 pessoas, entre suspeitos, familiares e testemunhas.

Segundo a Polícia Civil, surgiram várias suspeitas sobre autoria

do crime, pois a vítima era alcoólatra e usuária de drogas, além de já ter cometido um homicídio contra sua ex-companheira.

Com as investigações realizadas foi possível chegar até uma testemunha que presenciou o crime, e esta relatou em detalhes como o indiciado atraiu a vítima até o local onde foi morta. Com isso a Polícia Civil representou pela prisão temporária do investigado, o que foi deferido pelo Poder Judiciário.

Após a prisão, o suspeito confessou o crime, afirmando ter agido sozinho. Em relação à motivação, foi contraditório, apresentando versões diferentes daquelas condizentes com as provas dos autos.

O indiciado levou os policiais civis até o local em que teria praticado o crime, e apontou o local onde teria dispensado uma das facas utilizadas, já que a outra faca quebrou e a lâmina ficou dentro do tórax da vítima.

A faca e as peças de



roupas arrecadadas na data do crime não têm nenhuma relação com os fatos. O segundo suspeito que também foi capturado na data em que o corpo foi localizado também não teria nenhuma participação no crime.

A Polícia Civil cumpriu seu papel, esclarecendo, com provas contundentes, em nove dias a autoria deste crime grave, que abalou a ordem pública e a população Ipanemense por sua crueldade.

O preso foi encaminhado para o Presídio de Inhapi, onde ficará à disposição da Justiça. O Inquérito Policial será concluído no prazo de 30 dias.

Com informações da Polícia Civil

Projeto de reeducação para autores de violência doméstica é realizado Polícia Civil de Manhauçu



O projeto "Diálogos sobre Masculinidades: grupo de reeducação e conscientização para

homens autores de violência doméstica, está sendo realizado todas as quintas-feiras nas

dependências da 6ª Delegacia Regional de Polícia Civil de Manhauçu. Delineado pela escritã

da Delegacia da Mulher Ana Rosa, e pelas psicólogas Raiane Ferreira e Sara Assis, o projeto tem como objetivo prevenir e combater a violência doméstica, reduzindo os casos de reincidência através da conscientização dos homens autores das agressões. A iniciativa parte da premissa de que considerar ações que envolvam apenas uma parte só minimiza o problema, e para avançar e mudar os números atuais em relação a violência contra a mulher é preciso trabalhar com os homens também.

De acordo com Ana Rosa Campos é um grupo de conscientização e reeducação para

cidadãos que cometeram atos de violência doméstica. Além disso, existe dentro da Lei Maria da Penha, agressores possam ou sejam obrigados a frequentar cursos de orientação. Em Manhauçu, o curso foi apresentado ao Poder Judiciário e ao Ministério Público para formalizar a frequência de homens no projeto, para que os mesmos entendam que estão errados ao cometer qualquer ato de violência doméstica. "Eles estão sendo determinados pela justiça a fazer o curso na Delegacia junto das psicólogas Rayane Ferreira e Sara Assis", disse.

Danilo Alves

Delegacia da Mulher cumpre mandado de busca e apreensão para localizar arma de fogo em Simonésia

Dentre as estratégias desenvolvidas na "Campanha Agosto Lilás" foi desencadeada a "Operação Nacional Maria da Penha" - a qual foi realizada concomitantemente em todos os Estados da Federação.

A Operação foi realizada sob coordenação da Secretaria de Operações Integradas do Ministério da Justiça e Segurança Pública, conforme previsão do Plano de Ações Integradas de Proteção à Mulheres Vítimas de Violência Doméstica e Familiar e ocorrerá no período de 20 de agosto a 20 de setembro, como forma de reforçar as atividades já desenvolvidas no combate a violência doméstica e familiar.

Na 6ª Delegacia Re-



gional de Manhuaçu, por intermédio da Delegacia Especializada de Atendimento à Mulher, o lançamento da Operação ocorreu na segunda-feira, 23, dia

estadual de combate ao feminicídio, com uma operação para cumprimento de Mandado de Busca e Apreensão na Zona Rural de Simonésia com o intuito de

localizar e apreender arma de fogo e outros instrumentos relacionados à prática de crime. A Polícia civil mantém o compromisso de coibir, com cele-

ridade e rigor, todo e qualquer crime contra a mulher.

Danilo Alves
Com informações
Polícia Civil de
Manhuaçu

A NOTÍCIA ATÉ VOCÊ

APURAR OS FATOS, CONHECER A VERDADE E SER HONESTO COM AS PESSOAS E FAZER JORNALISMO COM RESPONSABILIDADE, ASSIM COMO O JORNAL TRIBUNA DO LESTE FAZ HÁ 47 ANOS.

ACONTECIMENTO

Pra ter notícia, é necessário um fato a ser contado.

APURAÇÃO

Na busca pela informação, é importante separar o que é fato e o que é fake

CONSTRUÇÃO

A ordem dos acontecimentos é crucial na hora de fazer uma notícia.

VEICULAÇÃO

Depois de pronta, a notícia é veiculada nos principais veículos da região: o Jornal Tribuna do Leste, a Rádio Manhuaçu AM 710 e a Nova FM.

Cooperativa de Crédito de Livre Admissão do Leste de Minas Ltda – Sicoob Credicaf

Informamos à V.Sas. que o Conselho de Administração da Cooperativa de Crédito de Livre Admissão do Leste de Minas Ltda – Sicoob Credicaf decidiu, pela eliminação de V.Sas. do quadro social da Cooperativa em razão do não cumprimento das obrigações constantes no Estatuto Social, em especial o artigo 14º, observado o disposto no § 3º artigo 18º.

NOME
ADELIA LOPES DE SOUZA SILVA
ARNALDO ALVES DE CARVALHO
CLEBER OMAR DE SOUSA
DUTRA COMERCIO LTDA
EZEQUIAS CUSTODIO DE OLIVEIRA
FABRICIO ALVES SOBRINHO
FLAVIA LOPES DA SILVA NASCIMENTO
IRENE BATISTA PERFEITO
IVO SALES ANANIAS DA SILVA
JOAO BATISTA DA CRUZ DIAS
JOSE TEIXEIRA
JULIANA GOMES FERNANDES
KELINSON PEREIRA JANUARIO
LEANDRO SANGLARD MALOSTO
LILLIAN HUBNER RIBEIRO
MARIA DE FATIMA LOPES FERREIRA 08776418626
NILTON CEZAR DA SILVA 06894490708
OTAVIO LUIS DOS SANTOS CORREA
RAFAEL DE OLIVEIRA TOLEDO
RONALDO SANTOS GUALBERTO
SUELE LIMA RODRIGUES

CONTINUE ACOMPANHANDO O

tribuna

DO LESTE

NO SITE tribunadoleste.com.br
NAS MÍDIAS SOCIAIS E
NAS RÁDIOS

