



ACOMPANHE O TRIBUNA NAS REDES SOCIAIS!

tribunadoleste

AME

Artur Knupp Xavier necessita da solidariedade da população na luta pela sobrevivência

PÁGINA 05



SAÚDE



Movimento nacional pede aprovação do PL 2564 que fixa piso salarial da enfermagem

PÁGINA 05

EDUCAÇÃO



Governo de Minas libera volta às aulas presenciais para cidades na Onda Vermelha

PÁGINA 10

SAFRA



Plano Safra 2021/22 terá R\$ 251,2 bilhões para produtores rurais

PÁGINA 04

RELIGIÃO

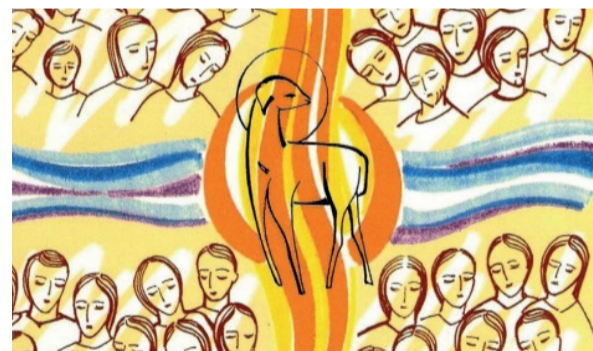

Pastoral Litúrgica: a importância da Liturgia na Igreja e na vida

PÁGINA 03

13 OPÇÕES DE CURSOS DE **Graduação**

Dê um **UP** na sua carreira!

UNIFACIG EAD
Ensino Adulto

PALAVRA DE VIDA

SOLENIIDADE DE SÃO PEDRO E SÃO PAULO - 04/07/2021

1ª LEITURA (At 12,1-11)

A primeira leitura destaca o personagem Pedro. A narrativa apresenta uma descrição de como viviam os primeiros cristãos logo após a ressurreição de Jesus. Os chefes do poder religioso e político daquele tempo se incomodavam com o grupo que estava surgindo. A fim de paralisar o movimento criado por Jesus, dever-se-ia eliminar seus seguidores. Não se sabia do que eram capazes e que ameaças causariam, por isso a perseguição.

O trecho se inicia com a menção ao martírio de Tiago, irmão de João (At 12,2), morto pela espada. Em seguida, Herodes, vendo que a atitude agradava aos judeus, mandou prender Pedro para apresentá-lo na Páscoa judaica, semelhantemente ao que aconteceu com Jesus (Mc 15,1-15).

Lucas, o autor dos Atos dos Apóstolos, enfatiza a oração (At 12,5), por cuja força Pedro se livra da prisão. A oração da comunidade é respondida com a intervenção de um anjo, mensageiro de Deus, que anuncia: "Levanta-te depressa" (At 12,7). A oração encontra resposta prática na libertação de Pedro, como muitas vezes experimentamos quando pedimos e ou agradecemos a Deus.

Ao final do evento, Pedro reconhece que aquele era um enviado de Deus e que este agiu para livrá-lo de Herodes. Deus é o libertador de Israel (Ex 18,10; Dn 3,95). Quando olhamos um evento passado, percebemos, mais e melhor, a ação misteriosa e silenciosa de Deus. No afã de resolver uma situação ou de nos livrar de um problema, muitas vezes não sentimos de pronto a presença amorosa de Deus, que sempre permanece conosco.

As cadeias podem ser superadas quando

a oração em comum ganha força e se torna vida. Não é um ato mágico que se faz para obter resultados imediatos. A oração nos transforma e nos compromete a atuar de uma maneira melhor. Deus age por meio de cada um que abre o interior para a realização de suas maravilhas.

2ª LEITURA (2Tm 4,6-8.17-18)

A segunda leitura enfatiza a figura de Paulo. A passagem se assemelha a um testamento espiritual. Embora a autoria não seja do próprio apóstolo, o texto carrega suas características e seu ambiente de formação.

Primeiramente, vemos a imagem do sacri-

qu岸iam mal. A Deus, a glória eternamente, pois continua a nos livrar dos males e a nos salvar em sua misericórdia.

O texto nos faz imaginar o fim de vida de um discípulo de Jesus. Não se olha tanto para as provas passadas, mas para a presença do Senhor em meio a todas elas. E, ainda, sente-se a reverência a essa ação divina. Assim, observamos o quanto vale a pena seguir Jesus. Não somente por um "prêmio" prometido, mas sobretudo por um amor constante, que se experimenta na realidade vivida. Que tenhamos esses sentimentos de gratidão e reconhecimento da

pela região de Cesareia de Filipe, Jesus os interpela: "Quem dizem os homens ser o Filho do Homem?" (Mt 16,13). A questão era a percepção que os outros tinham de Jesus, qual ideia sobre ele circulava entre as pessoas, o que achavam de tudo que era feito e dito. Os discípulos respondem: "Alguns dizem que é João Batista; outros, que é Jeremias ou um dos profetas" (Mt 16,14). A multidão percebia que Jesus falava em nome de Deus, como um profeta, como alguém da parte de Deus, mas não reconhecia sua identidade mais profunda.

A seguir, o questio-

esse entendimento tem origem em Deus, não é esforço da inteligência humana, não foram a carne e o sangue que revelaram isso a Pedro (Mt 16,17).

Por conseguinte, Jesus confere nova identidade àquele companheiro. Pedro é designado como pedra, rocha, representando o compromisso de manter-se firme e confirmar os outros do grupo na fé professada.

Para isso, Pedro recebe as chaves (Is 22,22) do Reino dos céus e o poder de ligar e desligar as coisas dos céus e da terra (Mt 16,19). A referência quer explicitar a missão da Igreja de refletir o mistério do Reino anunciado por Cristo. O que for de acordo com o que está no céu deve ser também na terra e vice-versa.

PISTAS PARA REFLEXÃO

A Igreja se constituiu a partir daqueles primeiros discípulos e foi se ampliando pelos séculos até nossos tempos. Atualmente, formamos a comunidade que segue o caminho de/com Jesus e ouve a Palavra de Deus com a mesma indagação: "O que você diz que eu sou?"

Unidos aos apóstolos Pedro e Paulo e à Tradição eclesial, renovamos nossa profissão de fé em Jesus. Ao reconhecermos quem ele é, ouvimos também quem somos para ele, nossa importância para a edificação da Igreja, sacramento do Reino de Deus no mundo.

Por causa desta solenidade, recordamos hoje o "dia do papa". Quando iniciou seu pontificado, em um gesto memorável, o papa Francisco pediu que todos rezassem por ele. A oração nos une em um mistério de comunhão de amor com Deus e uns com os outros. Assim, formamos a Igreja que segue a Jesus, professa a fé e se mantém em oração e comunhão até a plenitude do Reino.



fício (2Tm 4,6; Hb 10,10) e, em seguida, os temas da luta e da competição esportiva (2Tm 4,7; 1Tm 6,12), devido ao desfecho de uma vida oferecida em prol da evangelização. Por conseguinte, espera-se um "prêmio", uma coroa, como a que os competidores ganhavam (2Tm 4,8). No entanto, o galardão não é material nem passageiro, mas espiritual e eterno, que se recebe de Cristo.

A segunda parte da passagem demonstra o reconhecimento do auxílio divino em meio às intempéries da vida cristã. O Senhor veio em auxílio de Paulo e lhe deu força para que a proclamação da salvação fosse ouvida por todas as nações. Da mesma forma, livrará o apóstolo dos que lhe

ação de Deus.

EVANGELHO (Mt 16,13-19)

O episódio do Evangelho do dia tem como centro a fé dos discípulos em Jesus. Contudo, Simão se torna o porta-voz do grupo na confissão de fé. Por conseguinte, Jesus designa-lhe uma missão, confere-lhe nova identidade.

A questão proposta por Jesus em Mt 16,13-19 é fundamental para a compreensão da sua identidade. Os discípulos caminhavam com ele e, apesar do entusiasmo, ainda não sabiam tão bem quem ele era nem tinham certeza da sua missão como Messias.

O destino final da viagem é Jerusalém (onde será crucificado e ressuscitará), mas no caminho, passando

namento se transfere diretamente aos discípulos: "E vós, quem dizeis que eu sou?" (Mt 16,15). Aquele grupo já tinha uma caminhada com Jesus, conhecia-o mais do que a multidão e podia afirmar algo mais do que aquelas pessoas empolgadas, por isso Simão Pedro, como porta-voz dos outros, diz: "Tu és o Messias, o Filho do Deus vivo" (Mt 16,16). Eles reconhecem em Jesus o esperado pelo povo de Israel, um revolucionário, alguém que fosse libertar os judeus da dominação romana.

A resposta acertada causa admiração em Jesus. Pedro é bem-aventurado por reconhecer algo tão valioso para o novo seguimento em que o grupo se empenhava. No entanto,

Pastoral Litúrgica: a importância da Liturgia na Igreja e na vida

A liturgia, na Igreja Católica, é a ação sagrada, simbólica, ritual e comunitária. Ela se torna o lugar de encontro do homem com Deus. Deus convoca e se revela ao fiel que manifesta interesse de estar em sintonia com a divindade. Assim constituída, a Liturgia é fonte da espiritualidade da Igreja e de toda a sua missão e, por isso, sustentáculo da espiritualidade do cristão.

1. A liturgia no Antigo Testamento

A liturgia surgiu na antiguidade. No livro do Êxodo quando Deus libertou seu povo da escravidão fez dele um povo sacerdotal. Israel tinha saído do Egito, passando pelo mar Vermelho, e se encontrava no deserto, quando Deus quis fazer com ele uma aliança. Ele chamou Moisés e lhe disse: "Assim dirás à casa de Jacó e declararás aos filhos de Israel: 'Vós mesmos vistestes o que eu fiz aos egípcios, e como vos carreguei sobre asas de águia e vos trouxe a mim. Agora, se ouvirdes a minha voz e guardardes a minha aliança, sereis para mim uma propriedade particular entre todos os povos, porque toda a terra é minha. Vós sereis para mim um reino de sacerdotes e uma nação santa'. Estas são as palavras que dirás aos filhos de Israel" (Ex 19,3-6).

Esta aliança era celebrada todos os anos para não deixar o povo esquecer ou esmorecer na fé. A celebração era carregada de ritos, inclusive do sacrifício de animais para registrar o compromisso do povo com Deus.

Na época dos profetas, houve muita cobrança por parte deles na legitimidade do culto. Eles acusavam o vazio das liturgias. O culto estava desligado da vida. Não havia sintonia. A luta deles

contra o culto vazio e mentiroso visava a uma volta ao culto original, que era ritual e profundamente espiritual. Para o culto ritual ser espiritual, ele deve sempre ser a expressão autêntica de uma atitude interior, da vida e da história.

Jesus nasceu e cresceu no ambiente religioso de um lar que

cípulos a ceia pascal. Nesta última ceia, os ritos celebrados eram para ele expressão daquilo que viveu e que moveu o seu coração: o amor pelo Pai e por seus irmãos e irmãs.

2. A Liturgia no Novo Testamento

No Novo Testamento a Liturgia passou a celebrar como centro da fé, o Mistério Pascal

Formulários Litúrgicos - composições para a celebração eucarística e os sacramentos. A organização litúrgica dos séculos XIII e XIV permaneceu por muito tempo na Igreja. Foi o período em que se fixou a estrutura litúrgica do: Ano Litúrgico; Ritual dos Sacramentos; Canto Litúrgico; Lecionário (sistema de

Jesus, que veio para transformar nossas vidas: entrar na igreja, andar, encontrar-se com os irmãos, fazer o sinal da cruz, abraçar-nos uns aos outros(as), beijar o altar, proclamar ou ouvir a palavra, cantar, mergulhar no silêncio, ver as flores que enfeitam o espaço de celebração, a vela acesa...Em todos esses gestos e momentos, podemos viver (ou não!) o encontro com o Ressuscitado e, através dele, com o Pai, no Espírito Santo.

4. Formação

A participação ativa na celebração é um direito e um dever de todos os fiéis. Todavia, para que isto aconteça, é fundamental que haja formação litúrgica, começando pelo clero que, por sua vez, deve multiplicar a formação aos agentes de pastoral e ao povo. Esta ação se insere na grande preocupação do Concílio Vaticano II, de renovar a Igreja e fazer com que a sua prática e o seu discurso sejam significativos ao homem moderno.

Atualmente, é impensável que em uma comunidade e/ou paróquia inexista uma 'equipe' de liturgia, ou que não haja a preocupação com a formação litúrgica dos agentes de pastoral.

A própria noção de 'equipe pastoral' nasceu depois do Concílio que, diferentemente dos outros, preocupou-se muito com a 'pastoral'. Nesta nova forma de organizar a ação eclesial, a Pastoral Litúrgica foi uma das primeiras equipes a serem criadas nas dioceses e paróquias. Com isso, pode-se dizer que as mudanças litúrgicas, sugeridas e implantadas ao longo desses cinquenta anos, contribuíram para fortalecer a nova concepção de Igreja como 'Povo de Deus'.

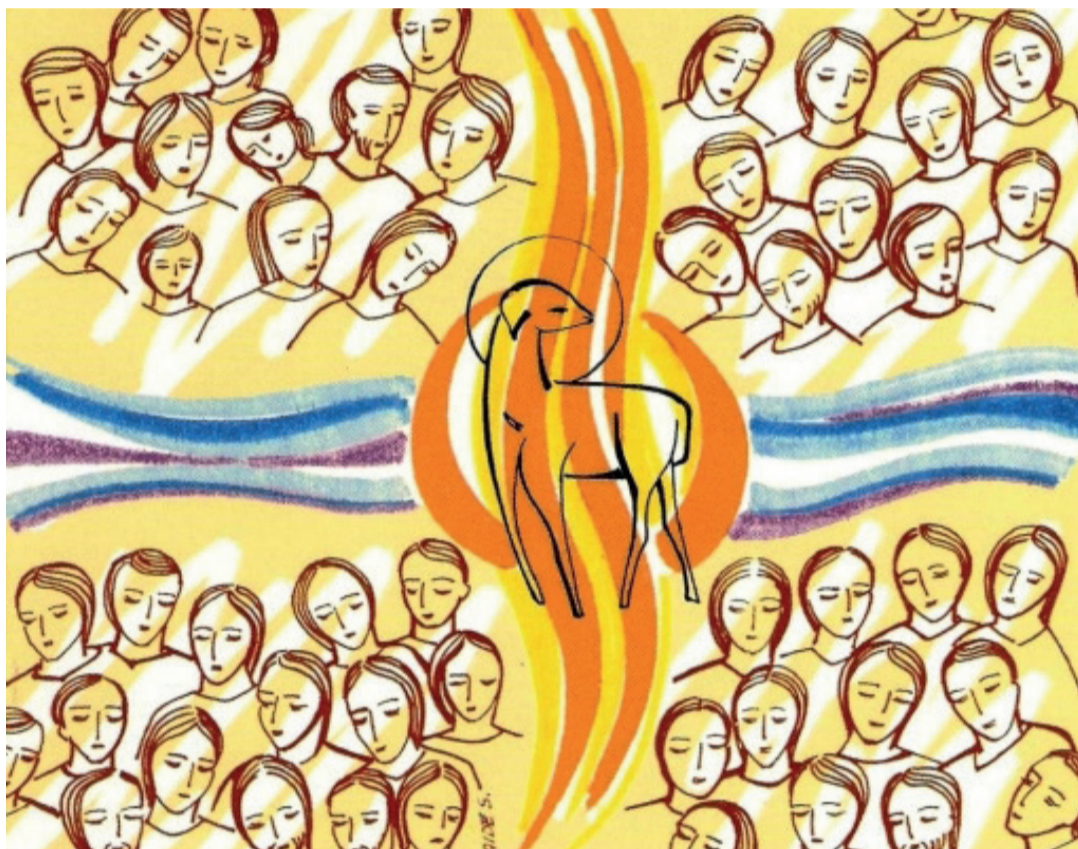

viveu fielmente as tradições religiosas do povo hebreu. Foi circuncidado no 8º dia de sua vida e apresentado no templo no 40º dia. Certamente, aprendeu com seus pais, Maria e José, a rezar, antes de mais nada cada manhã e cada noite, o "Shemá Israel": "Ouve, ó Israel: Iahweh nosso Deus é o único Iahweh! Portanto, amarás a Iahweh teu Deus com todo o teu coração, com toda a tua alma e com toda a tua força" (Dt 6,4-5). Era costume frequentar a sinagoga todo sábado (cf. Lc 4,16). Jesus participou de todas as festas do seu povo ao longo do ano. A Bíblia narra que aos 12 anos ele foi com Maria e José a Jerusalém e que, na noite antes de morrer celebrou com seus dis-

de Cristo. Como não havia templo, o espaço celebrativo das primeiras comunidades se dava nas casas dos próprios cristãos recém convertidos. Foi assim, que durante os quatro primeiros séculos, a celebração dos cristãos foram se firmando e se distanciando das sinagogas e templos do judaísmo.

As orações e fórmulas ainda não eram fixas. Não existiam regras litúrgicas precisas. Os gestos não eram os mesmos em todas as igrejas; as liturgias e ritos eram adaptadas ao ambiente histórico e conforme a formação cultural.

Somente a partir da segunda metade do século IV (350) até o final do século VII (680) que se escreveram os

leituras do 1º e 2º testamento).

3. A Liturgia atual

Atualmente a Liturgia tem uma estrutura própria, uma sistematização bem organizada com as leis, rubricas, livros, determinação do espaço sagrado. É a Liturgia que determina o que celebrar, quem celebra e para quem objetiva a celebração. Os ministros ordenados, que dão prosseguimento à tradição apostólica, estão à disposição da Igreja para prestar o serviço de distribuição da graça de Deus no culto sagrado, nos sacramentos e sacramentais.

A cada gestão, a cada palavra, a cada olhar..., está-se trazendo presente e atuante (ou não!) o mistério e a força da páscoa de

Plano Safra 2021/22 terá R\$ 251,2 bilhões para produtores rurais

O Ministério da Agricultura lançou no dia 22 de junho o Plano Safra 2021/2022 e anunciou R\$ 251,2 bilhões em recursos para o crédito agrícola, sendo R\$ 165,2 bilhões a taxas de juros controladas. Os financiamentos poderão ser contratados a partir desta quinta-feira, 1º de julho, até 30 de junho de 2022.

Para o Programa Nacional de Fortalecimento da Agricultura Familiar (Pronaf), foram destinados R\$ 39,3 bilhões, aumento de 19% ante a safra passada. As taxas de juros, por sua vez, passaram de 2,75% para 3% no caso de custeio na produção de alimentos e de 4% para 4,5% nos demais produtos.

A renda bruta anual para o enquadramento no programa também sofrerá ajuste a partir de 1º de julho, passando a R\$ 500 mil - 20%

acima do praticado no ano-safra anterior.

Para o Programa Nacional de Apoio ao Médio Produtor Rural (Pronamp), serão disponibilizados R\$ 34 bilhões com taxas de juros de 5,5% para custeio e de 6,5% para investimento.

A renda bruta anual máxima para solicitar as linhas de crédito do programa também foram reajustadas em 20% este ano e passarão a ser de R\$ 2,4 milhões. A mudança foi uma recomendação do setor para o governo diante do forte aumento nos preços de comercialização nos últimos 12 meses.

Para os demais produtores, a taxa de juros do Plano Safra 2021/2022 será de 7,5% para custeio e de 8% para investimentos. O governo destacou um aumento de 29% nos recursos para investimentos, que somarão



R\$ 73,4 bilhões.

A previsão do Ministério da Agricultura é que o montante seja suficiente para financiar a construção de até 500 unidades privadas de armazenamento nos próximos meses.

Para programa de subvenção ao seguro rural, foram mantidos os mesmos R\$ 1 bi-

lhão disponibilizados na safra passada, com o dobro de subvenção para o milho de 2ª safra quando comparado com a soja: 40%.

O percentual é o mesmo oferecido para as demais culturas e para a pecuária. Do total, R\$ 50 milhões serão reservados para subvenção de 60% no

valor das apólices de seguro rural de produtores enquadrados no Pronaf, com foco nas culturas de milho 1ª safra, soja e fruticultura. Outros R\$ 50 milhões serão reservados para produtores da região norte e nordeste do país.

Com informações do Canal Rural

Doze das 14 macrorregiões seguem na onda vermelha do Minas Consciente

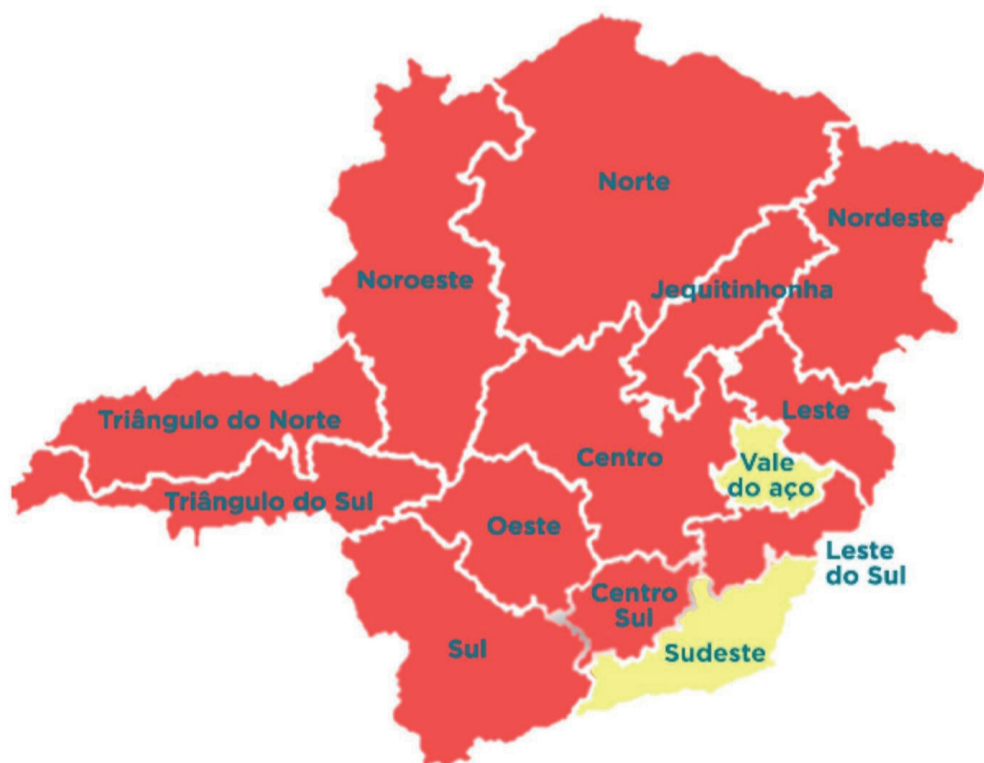

O Comitê Extraordinário Covid-19, grupo de trabalho que acompanha a pandemia no estado, aprovou o retorno das atividades escolares para cidades que estiverem na onda vermelha do Minas Consciente, plano criado para a retomada gradual e segura da economia.

A decisão foi tomada após uma análise criteriosa dos dados relacionados à pandemia. Segundo informações apresentadas nesta quinta-feira (1/7), a incidência da covid-19 em Minas Gerais reduziu 22% nos últimos 14 dias e 9% na última semana. Já o número de solici-

tações de internações diminuiu 22,64%.

A volta às aulas presencial não será permitida apenas na onda roxa e nas macrorregiões na onda vermelha que se enquadram na classificação de Cenário Epidemiológico e Assistencial Desfavorável e, por isso, passam por análise mais

minuciosa dos indicadores de incidência e espera por atendimento.

Ondas

Conforme a última deliberação, 12 das 14 macrorregiões serão mantidas na fase vermelha. São elas: Centro, Centro-Sul, Jequitinhonha, Leste, Leste do Sul, Nordeste, Noroeste, Norte, Oeste, Sul, Triângulo do Norte, Triângulo do Sul.

Dessas, somente a Leste do Sul será mantida na onda vermelha na categoria Cenário Epidemiológico e Assistencial Desfavorável e, por isso, segue com um acompanhamento maior.

De acordo com metodologia da Secretaria de Saúde, Incidência e Espera por Atendimento são verificados para identificar as tendências de piora na transmissão da doença, ocupação de leitos e possíveis filas para casos como esse.

Já Sudeste e Vale do Aço deverão perma-

necer na onda amarela.

Situação na rede estadual de Ensino

A secretária de Estado de Educação, Julia Sant'Anna, que também participou da reunião do Comitê Covid, destacou que a rede estadual de ensino está bem formada e preparada para o retorno das atividades.

“Os dados que temos atualmente nos dão segurança para essa volta. Vamos intensificar ainda mais os cuidados levando em conta esse possível aumento de alunos nas salas. No sistema estadual, nas últimas duas semanas, desde que iniciamos uma volta gradual, os resultados são satisfatórios. Somente nos primeiros sete dias contabilizamos 81 unidades escolares e cinco mil estudantes. E foram poucos os incidentes relacionados à doença, mas todos acompanhados de perto e todo apoio foi dado”, enfatizou.

Portal Caparaó

Artur Knupp Xavier necessita da solidariedade da população na luta pela sobrevivência

A família de Artur Knupp Xavier ainda necessita do apoio da sociedade, seja através de doações ou divulgações das ações realizadas, para que as ações cheguem ao conhecimento de pessoas que demonstrem engajamento e empatia acerca da luta pela sobrevivência enfrentada pelo jovem guerreiro.

O bebê foi diagnosticado com Atrofia Muscular Espinhal (AME). Para curar a doença degenerativa, Artur Knupp precisa tomar o remédio mais caro do mundo. O fármaco Zolgensma é o único capaz de combater à AME. O problema é que ele não é fornecido pelo

Sistema Único de Saúde (SUS) e custa R\$ 12 milhões. Sem condições de comprar o medicamento, a família lançou uma campanha na web para arrecadar os fundos necessários para salvar a vida de Artur Knupp Xavier.

A família vem buscando na justiça o direito ao remédio, entretanto, já foram duas decisões negativas do poder judicial. As afirmações para a negativa do Zolgensma esbarram na questão sanitária da Covid-19, uso permanente de aparelhos respiratórios - o que é negado pela família, bem como outras atribuições mencionadas pela justiça.

Enquanto isso, os



familiares de Artur Knupp Xavier desenvolvem campanhas para auxiliar na arrecadação dos doze milhões de reais neces-

sários para a compra do fármaco. Neste sábado, 03, acontecerão eventos em Manhuaçu e Raul Soares que necessitam do apoio e

colaboração da comunidade para a causa de Artur Knupp Xavier.

*Danilo Alves
Tribuna do Leste*

Servidores do SAMAL são vacinados contra a Covid-19

Seguindo o PNI - Plano Nacional de Imunização, do Ministério da Saúde, a Prefeitura de Manhuaçu deu início à vacinação dos trabalhadores do serviço de limpeza urbana e na manhã desta terça-feira, os funcionários do SAMAL receberam a dose do imunizante destinado à categoria.

Desde início da pandemia no Brasil, em março do ano passado, trabalhadores do setor não pararam e todos os dias continuaram com um dos serviços mais essenciais que existe.

“Nós hoje temos o privilégio de estarmos vacinando os trabalhadores da limpeza urbana de Manhuaçu, claro, dentro do Plano Nacional de Imunização e na manhã desta terça-feira, 29 de junho, uma equipe da Secretaria de Saúde se deslocou até a sede do SAMAL, onde os funcionários receberam a vacina”, explicou Ana Lígia de Assis, Secretária de Saúde.

Na semana passada os motoristas já ha-

viam recebido a vacina, conforme o calendário divulgado pela Secretaria de Saúde. “Ficamos muito felizes em estarmos vacinando nossos servidores da limpeza urbana, desde o início da pandemia, não paramos nossas atividades. Já tivemos vários casos positivados em nosso meio, mas graças a Deus, nenhum óbito de funcionários do SAMAL e agora com a vacina, eles trabalham com mais segurança”, destaca o Diretor do SAMAL, Kilder Perígo-lo.

Para a gari Gleidiane Oliveira, a vacina é uma segurança pra ela e seus familiares. “Exatamente isso, saímos todos os dias cedo de casa e durante a nossa rotina de trabalho, temos contato com tudo e todos na rua e estarmos recebendo a vacina é a certeza de que estaremos mais seguros no trabalho e tomando os devidos cuidados diminuimos as chances de levar o vírus pra dentro de nossa casa, expondo também as pessoas que



amamos”, disse a Gari.

O diretor reforçou ainda a importância de continuar com as medidas de proteção. “Mesmo vacinados orientamos a todos que continuem seguindo os protocolos da Saúde, quanto às coisas básicas do dia, como usar máscara, ter sempre à disposição álcool em gel e o principal evitar aglomerações e manter o distanciamento”, finaliza Kilder.

*Assessoria de
Comunicação do
SAMAL*

ATENÇÃO – OFERTA DE EMPREGO

A **Gulozitos Alimentos** está oferecendo vagas para trabalhadores portadores de deficiências físicas e necessidades especiais. Para participar do processo seletivo, os candidatos interessados devem enviar seu currículo para o e-mail romildo@gulozitos.com.br ou para o endereço: Rua Augusto Sathler, 600 – Bairro Lajinha – Manhuaçu/MG, CEP: 36900-000.

Além do salário, a empresa oferece benefícios adicionais, tais como: centro médico, refeição no local, vale alimentação e acesso ao clube recreativo.

Venha trabalhar conosco e fazer parte deste grande time.

Movimento nacional pede aprovação do PL 2564 que fixa piso salarial da enfermagem

Com o objetivo de pressionar os parlamentares, enfermeiros, técnicos e auxiliares de enfermagem de todo o Brasil realizaram manifestações nesta quarta-feira, 30, para pedir a aprovação do Projeto de Lei 2.564, de 2020, que institui o piso salarial nacional e estabelece carga horária de 30 horas semanais para a categoria. A proposta tramita no Senado Federal. Os profissionais reivindicam a aprovação do projeto, que prevê carga horária de 30 horas semanais e piso salarial de R\$ 7.315 para enfermeiros, R\$ 5.120 para técnicos e R\$ 3.657 para auxiliares.

Em Manhuaçu, a categoria reuniu em frente ao Hospital Municipal, Hospital Cesar Leite e nas demais Unidades de Saúde, numa demonstração de união e se mostrou disposta a lutar para que haja a sensibilidade dos senadores e deputados na aprovação do projeto e,

assim, fixar o piso salarial como forma de valorização dos trabalhadores e trabalhadoras que não medem esforços para salvar vidas.

A Técnica em Enfermagem Eva Vilma Oliveira, representante do Sindicato dos Trabalhadores no Serviço Público Municipal na área da saúde, esclarece que os profissionais lutam há muitos anos pela valorização e um salário digno. E no momento atual os profissionais estão desdobrando e exaustos na linha de frente em uma situação tão desesperadora por conta da Covid-19. "Merecemos reconhecimento através de um salário digno. Queremos um piso e uma carga horária regulada para que termine essa desigualdade entre nossa categoria. Por isso, pedimos a aprovação desse PL, visto que demonstramos que não se faz saúde sem o serviço da enfermagem", disse.



Para o presidente do SINTRAM, Márcio Silva Correa, a participação dos profissionais da enfermagem de Manhuaçu, representa a união da categoria em busca de melhores condições de trabalho,

renda e valorização. "Gostaria de parabenizar aos participantes, agradecer o apoio de todos e dizer que estamos na luta para fortalecer a mobilização em defesa do PL 2564, que fixa o piso salarial

dos profissionais da enfermagem. Agradeço o empenho da companheira, Eva Vilma, Guilherme e Tayrone pelo empenho na mobilização", ressaltou.

*Ascom Sintram
Manhuaçu*

Morre aos 65 anos o radialista Roberval Antunes, vítima de complicações da Covid-19



O radialista Roberval Antunes, de 65 anos, conhecido também como 'Garotinho' foi mais uma vítima do novo Coronavírus. Ele morreu nesta segunda-feira 28/06, por volta das 22 horas.

Roberval estava internado no Hospital Cesar Leite desde o dia 16 de junho quando foi atendido na unidade respiratória. No dia

18, dois dias após ser transferido para UTI, Roberval Antunes foi intubado e seguiu respirando por aparelhos até a noite desta segunda-feira em que veio a falecer. Ele chegou a sofrer duas paradas cardíacas, sendo a última na madrugada de sábado.

Roberval Antunes trabalhou por mais de 10 anos na rádio Manhuaçu AM 710, onde

narrou muitos jogos do futebol regional, além de acompanhar o extinto Ipiranga, clube de futebol da cidade, que chegou a disputar o Campeonato Mineiro.

Fez também muito sucesso com o programa 'Alô Cidade' na rádio Manhuaçu. Passou também pela Rádio Manhumirim e outras emissoras desde o início de sua carreira.

Governo de Minas libera volta às aulas presenciais para cidades na Onda Vermelha

O Governo de Minas anunciou nesta quinta-feira (1º) que cidades que estão na Onda Vermelha estão liberadas para retornar com as aulas presenciais. A decisão, no entanto, ficará sob responsabilidade de cada prefeito. Além disso, o Comitê Extraordinário Covid-19 ampliou

as séries que poderão voltar nas cidades que estão nas ondas Amarela e Verde, incluindo o 9º ano fundamental e o 3º ano do ensino médio.

A volta às atividades presenciais continua sendo opcional, e as aulas remotas seguem para as famílias que assim preferirem. De

acordo com a secretária de Estado de Educação, Julia Sant'Anna, o retorno se dará em três cenários, de acordo com o Minas Consciente:

- Onda vermelha (atualmente estão 532 municípios): aulas presenciais liberadas desde que o cenário não esteja desfavorável e/ou

não haja publicação de decreto impeditivo por parte da prefeitura. As escolas reabrem entre os dias 5 a 9 para funcionários realizarem a organização. E para os estudantes a partir do dia 12, priorizando os que tiveram mais dificuldades com aulas remotas.

- Ondas amarela e verde: inclusão de estudantes do 9º ano fundamental e 3º ano do ensino médio a partir do dia 12.

- Município em transição (da vermelha pra amarelo ou verde): escolas que estavam fechadas reabrem com 9º ano

fundamental e 3º ano do ensino médio a partir do dia 12.

Ainda segundo a secretária de educação, Minas Gerais tem atualmente 12 macrorregiões em onda vermelha, sendo cinco com cenário desfavorável. De acordo com o novo protocolo, em caso de identificação de sintomas, o município poderá indicar a realização do exame. O resultado sairá em menos de três horas e, em caso de positivo, pessoa será isolada imediatamente.

Protocolos foram feitos para todos os setores das escolas. A volta às aulas presenciais não será permitida apenas na onda roxa e nas re-

giões de onda vermelha que se enquadram na classificação de Cenário Epidemiológico e Assistencial Desfavorável.

Apenas um caso Julia Sant'Anna revelou que foi detectado apenas um caso de Covid nas 147 unidades já reabertas. Foi de uma diretora, mas que ocorreu antes da reabertura - foi durante a preparação da unidade. Mas ela segue bem, e a escola já está funcionando normalmente.

A secretária finalizou aconselhando que as famílias visitem o site da secretaria às 18h das sextas-feiras para conferir se houve mudança na onda da cidade.



Comunicador Thiago Che perde a batalha pela Covid-19



Faleceu na noite desta quarta-feira, 30/06, o comunicador Thiago Bezerra da Silva, 35 anos, (Thiago Che), em decorrência de complicações da Covid-19. Ele estava internado desde o dia 9 de junho no Hospital em Manhumirim e, depois foi transferido para Ponte Nova para tratamento da doença. O quadro

foi se agravando com as complicações da doença e ele não resistiu. Thiago não tinha comorbidades.

Natural de Caixas, no Maranhão, Thiago Che veio para Manhuaçu em 2008. Trabalhou na Rádio Comunitária de São Pedro do Avai e na Rádio Pescadores, na cidade.

Foi fundador e edi-

tor do Jornal Folha de Manhuaçu; atuou como Assessor de Comunicação na Prefeitura de Manhuaçu (2017-2020), além de trabalhar como webmaster e webdesign.

No campo social, participou do Conselho Comunitário de São Pedro do Avai e foi um dos fundadores do Conselho Municipal da

Juventude de Manhuaçu.

Na política, integrou diretórios locais do PC do B e do PT. Foi candidato a vereador por duas vezes.

Por onde passava, o comunicador Che tinha facilidade para cativar amigos. Os colegas que com ele trabalharam sempre reconheceram sua alegria e a vontade para alcançar seus objetivos.

Na comunicação, também descobriu que poderia contribuir para o lado solidário e teve momentos marcantes ao lado dos ex-colegas de trabalho em campanhas e mobilizações em favor do próximo.

A notícia da morte de Thiago Che deixou os amigos, familiares e companheiros de trabalho bastante abalados. Durante o período em que esteve internado, lutou bravamente

para encontrar forças e vencer a Covid-19, que todos os dias rouba a felicidade de tantas famílias, deixam filhos órfãos e amigos tristes.

Nas redes sociais, os ex-colegas de trabalho lamentaram a morte tão precoce do comunicador, que todos os dias olhava a vida de forma diferente. O radialista, Rubens Oliveira, diretor da Rádio Pescadores escreveu: "Meu Deus! Ainda não consigo acreditar! Acabo de receber a informação do falecimento do Thiago Che. Aquele cara amigo, irmão e de um coração enorme! Um irmãozão, que enfrentamos juntos muitos desafios! Que Deus conforte a família e todos nós que perdemos um amigo muito especial e que fará muita falta em nossas vidas".

Eduardo Satil / Carlos Henrique Cruz

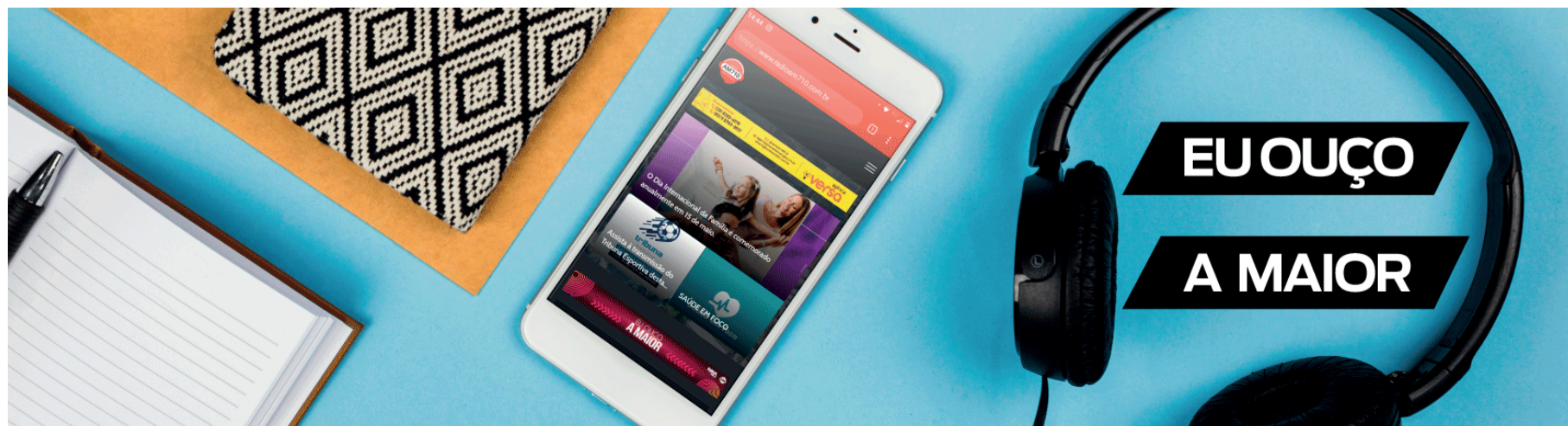

POLÍCIA

PC cumpre mandado de prisão de homem condenado por extorsão contra a própria mãe



A Polícia Civil de Minas Gerais, por intermédio da Delegacia Especializada de Atendimento à Mulher (DEAM) da 6ª Delegacia Regional de Polícia de Manhuaçu/MG, sob o comando da Delegada de Polícia Adline Ribeiro realizou, na manhã desta terça-feira, dia 29, cumprimento de mandado de prisão em desfavor de um homem condenado a cumprir 09 anos de prisão, em regime fechado, pela prática dos crimes de extorsão e dano, ambos contra sua própria mãe, a

qual, à época dos fatos, tinha 60 anos de idade.

As investigações ainda apontaram que o condenado ameaçou atirar óleo quente em sua mãe, tudo porque exigia da senhora dinheiro e bens materiais para vender e adquirir drogas. O acusado foi preso e, após os procedimentos para efetivação do cumprimento da determinação judicial, foi recolhido ao Presídio de Ipatinga-MG, onde se encontra à disposição da justiça.

Com informações da Polícia Civil

Drogas são apreendidas e três são presos em Manhuaçu

Nesta segunda-feira, 28, o Copom recebeu denúncia, através do 190, dando conta que um indivíduo estaria praticando tráfico de drogas, próximo a uma loja de pneus no bairro Bom Pastor.

As equipes deslocaram ao local, porém o denunciado não se encontrava, ao ser realizada a varredura nas pro-

ximidades de onde ele passou foi encontrada 01 bucha de maconha.

Os militares receberam novas denúncias que o indivíduo havia deslocado para a zona rural em um veículo GM Corsa com outros ocupantes. As equipes iniciaram rastreamento, sendo o veículo abordado na estrada para o córrego Palmeiras e du-

rante as buscas foram localizadas 05 porções de maconha, 08 papalotes de cocaína e 01 pedra bruta de crack.

Diante dos fatos, os autores de 24, 21 e 19 anos e a menor infratora de 17 foram encaminhados a Delegacia juntamente com o material apreendido. O veículo foi removido ao pátio credenciado do Detran.



PC e PM: criança aciona FRIDA após mãe ser agredida pelo pai

Na madrugada deste domingo, 27, uma criança de 12 anos de idade solicitou, via atendente virtual FRIDA da Delegacia de Atendimento e Proteção à Mulher (DEAM) atendimento urgente, pois seu pai estaria agredindo, no interior de casa, sua mãe na Vila Boa Esperança.

Através do serviço de Atendimento Virtual de nome "FRIDA", a menor pediu socorro, dizendo que por estar em local com limitações na rede de telefonia, não conseguia ter sinal para acionar o 190.

Desta maneira, a po-

licial civil que estava de plantão, após receber o chamado de urgência, realizou contato com o Tenente Douglas, o qual, imediatamente, enviou uma viatura da Polícia Militar para o local da ocorrência, sendo constatada a veracidade das informações. A equipe da Polícia Militar prendeu em flagrante o autor da violência doméstica.

A Polícia Civil ressalta que é importante que as mulheres saibam como acionar os órgãos policiais em casos de violência doméstica.

A vítima precisa acionar o 190 em casos

de emergência. Caso não seja possível este acionamento, a mulher pode contar com o suporte da Atendente Virtual "FRIDA", via aplicativo Whatsapp

(número (31) 99410-0807).

De acordo com a PC, a interação entre a Delegacia da Mulher e a Polícia Militar, vem trazendo inúmeros re-

sultados positivos, o que tem evitado desfechos trágicos envolvendo violência doméstica

Com informações da Polícia Civil



Polícia de Meio Ambiente flagra desmatamento em Reduto



Durante a tarde de quarta-feira, 30/06, a Polícia Militar de Meio Ambiente de Manhuaçu registrou ocorrência sobre desmatamento ilegal na região de Reduto.

O Sargento Gether explica que houve denúncias sobre um desmatamento de uma área de mata nativa com o uso de um trator esteira. “Flagramos o proprietário da área e o operador da máquina no local. Devido ao fato de não haver licença do Instituto Estadual de Florestas (IEF), demos ordem de prisão e aplicamos os autos de infração (multas) ao proprietário da área, ao operador do trator

de esteira e ao dono da máquina”, detalhou.

Segundo o militar, é necessário procurar os órgãos competentes para adotar medidas que envolvam meio ambiente. “Foi apresentando um laudo técnico, mas com informações e especificações não correspondem à tipologia da vegetação do local. Devido ao tipo de mata, era fundamental a licença do IEF. Daí a necessidade de procurar os órgãos responsáveis, antes de qualquer intervenção, especialmente a Polícia Militar de Meio Ambiente e o IEF”, reforçou.

Redação do Portal Caparaó

Polícia Militar Rodoviária apreende droga, arma e pedras preciosas

A Polícia Militar Rodoviária apreendeu arma, droga e pedras preciosas em Espera Feliz, durante fiscalização nesta quarta-feira, 30/06.

A operação foi realizada na MGC 482, trecho Espera Feliz/Carangola, quando foram abordados diversos veículos. Num dos carros, foi encontrado um revólver calibre 32 com seis munições em cima do banco do carona.

Ainda foram loca-

lizadas duas buchas de maconha, sete pacotes plásticos de pedras preciosas mineral moissanite (utilizado na confecção de anéis, colares e pulseiras) em tamanhos variados, além de uma toca ninja e uma lanterna tática.

O motorista foi preso e o material apreendido e apresentados à delegacia de Polícia Civil de plantão em Manhuaçu.

Redação do Portal Caparaó



Polícia Civil recupera celulares roubados em 2018

A Delegacia de Ipanema, na tarde desta segunda-feira (28/06), recuperou dois aparelhos celulares que haviam sido roubados no ano de 2018, sendo um iPhone 6 Plus e um Motorola G5.

Na época, três visitantes da cidade de Santana de Manhuaçu foram surpreendidos no centro da cidade de Ipanema por dois indivíduos portando, possivelmente, um revólver calibre 32.

As investigações

continuam para identificar e indiciar os autores do roubo, tendo em vista que os aparelhos já foram recuperados na posse de terceiros, estes ouvidos e liberados.

Na manhã de terça (29), as vítimas foram até a Delegacia de Ipanema e tiveram seus aparelhos restituídos, oportunidade em que agradeceram o empenho dos Policiais Cívicos na recuperação de seus bens.

Redação do Portal Caparaó



PM realiza mutirão de doação de sangue



A doação de sangue é um gesto solidário de doar uma pequena quantidade do próprio sangue para salvar a vida de pessoas que se submetem a tratamentos e internações médicas de grande porte e complexidade, como transfusões, transplantes, procedimentos oncológicos e cirurgias.

Pensando nisso, praças e oficiais do 11º Batalhão de Polícia Militar, se voluntaria-

ram nesta quinta-feira, dia 1º, para doar sangue e contribuir para pacientes que necessitam de doadores para continuar a luta pela vida.

Vale ressaltar que a doação de sangue beneficia muitas vidas de pacientes que, lidando com doenças, traumas e cirurgias, precisam de transfusão constante ou pontual, de forma a repor o estoque de sangue saudável

em seu corpo.

Doar sangue é um ato de amor ao próximo e é por isso que a Polícia Militar levanta esta bandeira do bem, mostrando a importância de se doar sangue!

Cada doação de sangue pode salvar até quatro vidas. Para mais informações sobre a doação de sangue acesse o site do Hemominas: hemominas.mg.gov.br

Homem morre atropelado na região da baixada em Manhuaçu

Nesta quarta-feira, 30, o Corpo de Bombeiros de Manhuaçu foi acionado para comparecer na Avenida Barão do Rio Branco, bairro Baixada, dando conta de que um homem havia sido atropelado por um caminhão. Ao chegarem no local, os Bombeiros constataram que a vítima foi socorrida por uma ambulância que estava próxima ao acidente e levada até

a Unidade de Pronto Atendimento (UPA) de Manhuaçu. Os militares de deslocaram até a unidade onde constataram que a vítima Danilo Geraldo da Silva faleceu por conta dos ferimentos, ficando a cargo da perícia da Polícia Civil as causas da morte.

Em seguida, os bombeiros compareceram no distrito de Vilanova para atender um possível princípio de incên-

dio em uma residência. Ao chegarem no local a guarnição constatou que um sofá havia pegado fogo sem consequências mais graves. Os militares solicitam a população que, ao entrar em contato através do 193, possua o máximo de informações para fornecer por conta do intenso trabalho dos profissionais.

*Danilo Alves
Tribuna do Leste*



EU OUÇO A

MAIOR

MÚSICA
PRÊMIOS
INFORMAÇÃO

ESTADO DE MINAS GERAIS
COMARCA DE MANHUAÇU
CARTÓRIO DE REGISTRO DE IMÓVEIS

Página

Cartório Manhuaçu
Endereço: Rua Monsenhor Gonzáles, 481, Centro, Manhuaçu, MG - 36900-028
Horário de atendimento: De segunda à sexta, das 09:00 às 12:00 e de 13:00 às 17:00

EDITAL DE INTIMAÇÃO DE DEVEDOR FIDUCIANTE

COMARCA DE MANHUAÇU - EDITAL DE INTIMAÇÃO

O/A Oficial do Cartório Manhuaçu, com base no parágrafo 4º, do art. 26, da Lei nº 9.514/1997, vem intimar a devedora fiduciante, GIUZAINA CELESTE GREGORIO, CPF nº 049.692.176-29 que está em lugar ignorado, incerto ou inacessível, para se dirigir, preferencialmente, ao endereço da credora fiduciária ITAÚ – UNIBANCO S/A, ou ao endereço do Cartório Manhuaçu, Rua Monsenhor Gonzáles, 481, Centro, Manhuaçu, MG - 36900-028, no horário de atendimento, e satisfazer, no prazo de quinze dias, contados a partir da última publicação deste edital, que será publicado em três dias consecutivos, o encargo no valor de R\$ 27.930,93, em 25/06/2021, sujeito à atualização monetária, juros de mora e despesas de cobrança até a data do efetivo pagamento, somando-se também os encargos que vencerem no prazo desta intimação, relativo ao Instrumento Particular de Venda e Compra e Imóvel, Mútuo e Alienação Fiduciária em Garantia no SFI - Sistema de Financiamento Imobiliário, contrato nº. 10144274108, datado de 04 de ABRIL de 2019 e garantido por alienação fiduciária registrada na matrícula nº 29.286, do Livro 2 – Registro Geral, do Cartório Manhuaçu. Na hipótese de o pagamento ser efetuado diretamente ao credor, o recibo deverá ser apresentado ao Cartório Manhuaçu. Caso o pagamento não seja realizado diretamente a credora, o pagamento perante a Serventia deverá ser por meio de cheque administrativo ou visado, com a cláusula "não à ordem", nominal ao credor fiduciário ou a seu cessionário. O não cumprimento da referida obrigação, no prazo de 15 (quinze) dias, garante o direito de consolidação da propriedade do imóvel em favor da credora fiduciária ITAÚ – UNIBANCO S/A, nos termos do art. 26, §7º da Lei 9.514/1997. E, para que chegue ao conhecimento da devedora, expediu-se este edital.

Manhuaçu, 25 de Junho de 2021

Robert Wagner A. Silveira
Oficial de Registro

Ana Cecília Soares da Silva
Oficial Substituta

ESTADO DE MINAS GERAIS
COMARCA DE MANHUAÇU
CARTÓRIO DE REGISTRO DE IMÓVEIS

Página

Cartório Manhuaçu
Endereço: Rua Monsenhor Gonzáles, 481, Centro, Manhuaçu, MG - 36900-028
Horário de atendimento: De segunda à sexta, das 09:00 às 12:00 e de 13:00 às 17:00

EDITAL DE INTIMAÇÃO DE DEVEDOR FIDUCIANTE

COMARCA DE MANHUAÇU - EDITAL DE INTIMAÇÃO

O/A Oficial do Cartório Manhuaçu, com base no parágrafo 4º, do art. 26, da Lei nº 9.514/1997, vem intimar a devedora fiduciante, CARLOS ROBERTO DE SOUZA, CPF nº 000.545.956-73, que está em lugar ignorado, incerto ou inacessível, para se dirigir, preferencialmente, ao endereço da credora fiduciária CAIXA ECONOMICA FEDERAL - CEF, ou ao endereço do Cartório Manhuaçu, Rua Monsenhor Gonzáles, 481, Centro, Manhuaçu, MG - 36900-028, no horário de atendimento, e satisfazer, no prazo de quinze dias, contados a partir da última publicação deste edital, que será publicado em três dias consecutivos, o encargo no valor de R\$ 31.111,29, em 17/06/2021, sujeito à atualização monetária, juros de mora e despesas de cobrança até a data do efetivo pagamento, somando-se também os encargos que vencerem no prazo desta intimação, relativo ao Instrumento Particular de Venda e Compra e Imóvel, Mútuo e Alienação Fiduciária em Garantia no SFI - Sistema de Financiamento Imobiliário, contrato nº. 1.4444.0798131-7, datado de 30 de janeiro de 2015 e garantido por alienação fiduciária registrada na matrícula nº 5.267, do Livro 2 – Registro Geral, do Cartório Manhuaçu. Na hipótese de o pagamento ser efetuado diretamente ao credor, o recibo deverá ser apresentado ao Cartório Manhuaçu. Caso o pagamento não seja realizado diretamente a credora, o pagamento perante a Serventia deverá ser por meio de cheque administrativo ou visado, com a cláusula "não à ordem", nominal ao credor fiduciário ou a seu cessionário. O não cumprimento da referida obrigação, no prazo de 15 (quinze) dias, garante o direito de consolidação da propriedade do imóvel em favor da credora fiduciária CAIXA ECONOMICA FEDERAL - CEF, nos termos do art. 26, §7º da Lei 9.514/1997. E, para que chegue ao conhecimento da devedora, expediu-se este edital.

Manhuaçu, 16 de Junho de 2021

Robert Wagner A. Silveira
Oficial de Registro

Ana Cecília Soares da Silva
Oficial Substituta



QUEM OUIVE SABE O QUE QUER

A maior (e a melhor) da região

 /NOVAFM88

 /NOVAFM88

88NOVAFM.COM.BR