



UNIMED

Unimed inaugura sala de vacinas

A nova sala de vacinas inaugurada pela Unimed Vertente do Caparaó vai atender clientes e não clientes da Unimed, com qualidade e preços diferenciados

PÁGINA 04



SAÚDE

Cirurgias eletivas voltam a ser liberadas no Estado

PÁGINA 05



REFLEXÃO

O poder de imunidade das vacinas contra a Covid

PÁGINA 03

ANIMAL



Cachorro é vítima de maus tratos em Santo Amaro de Minas

PÁGINA 06

CAFÉ



Aumento da área em produção reduz perdas no café arábica

PÁGINA 08

Dê um
UP
na sua
carreira!



45 OPÇÕES
DE CURSO

Pós-graduação
100% online

UNIFACIG  EAD
ENSINO A DISTÂNCIA

PALAVRA DE VIDA

13º DOMINGO COMUM - 27/06/2021

1ª LEITURA (SB 1,13-15; 2,23-24)

O livro da Sabedoria oferece uma reflexão teológica produzida por comunidades judaicas em um período muito próximo do Novo Testamento. A longa caminhada de fé percorrida no Antigo Testamento chega à maturidade de apresentar o rosto de um Deus gerador de vida. Tal ensinamento contradiz certas ideias espalhadas na época, segundo as quais aqueles que não agradavam a Deus deviam morrer. O autor bíblico deixa claro que a morte não tem origem divina, mas veio ao mundo por inveja do demônio.

A mensagem central do texto é que quem pertence a Deus, pela fé, experimenta sempre a vida; para o justo, morrer é entrar na imortalidade. O ser humano foi criado à imagem e semelhança de Deus e foi chamado à comunhão eterna com o Criador, que restaura a vida em perigo de se apagar. O livro da Sabedoria superou a mentalidade antiga que se fundamentava na crença de que o pecador devia morrer e somente os justos iriam ressuscitar.

2ª LEITURA (2COR 8,7.9.13-15)

A partilha e o cuidado com o empobrecido eram uma tradição arraigada no Pentateuco que foi retomada e ampliada no Novo Testamento. A sensibilidade para com os necessitados também fazia parte da vida das primeiras comunidades cristãs. Nesse texto, Paulo exorta a comunidade de Corinto a praticar a entreatura e a partilha com as comunidades mais carentes. O apóstolo tinha organizado uma coleta nas comunidades da

Ásia Menor, as quais se encontravam em uma realidade econômica melhor, para ajudar as comunidades de Jerusalém. Tal iniciativa correspondia às orientações da Igreja nascente. O apóstolo justifica essa ação de partilha recordando a generosidade de Cristo, que não se apegou a nada do que tinha e deu tudo de si, até a própria vida. Paulo propõe Jesus como o modelo para todo cristão, pois todos se beneficiaram de sua oferta

e vida plena. Jesus, ao usar a expressão imperativa: "Sê curada", denota sua afeição pela mulher, restaurada na sua dignidade total; é restabelecida na sociedade, que a excluía por ser doente. Foi sua fé que a salvou, e Jesus se alegra com isso. Nos Evangelhos, a cura é consequência do dom da fé, que é sempre fonte de vida e felicidade.

No segundo milagre, a expressão "Levanta-te!" traduz perfeitamente que Jesus é o

onde será elevado, vencendo a morte para sempre. As testemunhas do milagre ficarão em silêncio, porque Pedro, Tiago e João ainda irão presenciar a transfiguração do Senhor na montanha e depois sua vitória final em Jerusalém.

As duas mulheres agraciadas pela ação de Jesus tinham algo em comum: uma sofria fazia 12 anos e a outra morreu aos 12 anos de idade, antes de se tornar mulher. Na con-

transformar a vida das pessoas. Jairo, como chefe da sinagoga, dá grande testemunho de fé ao cair de joelhos diante de Jesus. É a atitude daquele que teme a Deus: ajoelha-se e dirige sua súplica para que Jesus lhe cure a filha. A mulher hemorrágica contenta-se em tocar em Jesus e tem a certeza de que ficará curada, embora fosse considerada impura, indigna de tocar em suas vestes. Para Jesus, basta apenas essa fé para levantar as pessoas de situações de morte, curar a humanidade ferida. As atitudes daqueles que presenciam as cenas são diversas: alguns têm fé, outros riem, duvidam, fazem ironia. Podemos tomar parte das cenas e meditar onde nos situamos; como se caracterizam nossas atitudes diante de situações que exigem fé.

As cenas descrevem Jesus mergulhado no barulho e nos apertos da multidão. Jairo e a mulher hemorrágica representam aqueles que desejam encontrar-se com ele e são atendidos em seus clamores. Vemos que Jesus circulava em meio ao povo, atento às necessidades concretas daqueles que o procuravam. Ao seu olhar, ninguém era anônimo, e ele cuidava de cada pessoa na sua individualidade. Nele habitava o cuidado amoroso de Deus. Jesus acolhia a todos e não era indiferente às angústias; ao contrário, tomava a iniciativa de ir ao encontro dos sofrimentos onde as pessoas estivessem. Para nós, que acreditamos em Jesus, ele é a única verdadeira fonte de vida; não só para nós, mas também para aqueles por quem intercedemos, a exemplo de Jairo.



generosa na cruz, todos foram redimidos graças à sua doação total. Portanto os discípulos, em conformidade com esse espírito, partilham tudo que está ao seu alcance para o benefício dos irmãos.

EVANGELHO (MC 5,21-43)

O relato do duplo milagre realizado por Jesus sugere o crescimento da fé salvífica. A decisão do evangelista de colocar os dois milagres juntos tem uma finalidade catequética: em ambos os acontecimentos, passa-se de uma fé/confiança inicial em Jesus ao encontro definitivo com ele, como fonte de salvação

Senhor da vida. O imperativo tem o mesmo sentido de: "Ressuscita!" Aqui já se evoca a plena vitória de Jesus sobre a morte, na ressurreição. A recomendação de que ninguém soubesse o que tinha acontecido é paradoxal, considerando as circunstâncias.

Esse silêncio, contudo, é perfeitamente lógico na perspectiva do Evangelho segundo Marcos. Jesus venceu a morte, mas seria uma vitória muito pequena, se se resumisse a devolver alguns anos de vida à criança. O milagre é apenas um sinal, a antecipação da vitória final de Jesus na cruz,

cepção judaica, ambos os casos constituíam um fracasso total, pois nenhuma delas tinha condição de gerar vida. Cristo cura as duas mulheres e permite-lhes, assim, desempenhar sua vocação materna. Em seu ministério, Jesus transforma a vida daqueles e daquelas que abraçam a fé. No contexto das primeiras comunidades cristãs, o relato ressaltava que a fé era condição essencial para receber o batismo, o sacramento da vida nova em Cristo.

PISTAS PARA REFLEXÃO

Os dois milagres realizados por Jesus evidenciam que a fé pode

O poder de imunidade das vacinas contra a Covid

Enquanto se realizam o processo de vacinação na população e da CPI do Senado Brasileiro sobre a ação do Governo federal no combate à Covid, os cientistas não abandonam o campo da pesquisa, seja, estudando a eficácia de imunidade das vacinas, tempo de duração, de reação, seja se ocupando da descoberta de medicamentos que demonstrem eficiência no tratamento da doença causada pelo vírus. As variantes preocupam. Pessoas já imunizadas (com as duas doses) ainda contraem a doença e algumas chegam a óbito.

Ainda não se tem uma resposta baseada em evidências, que garanta a duração da imunidade contra a Covid após a vacina, uma vez que não se passou tempo suficiente, desde o surgimento da doença, mas já se tem algumas descobertas animadoras.

A memória imunológica

Quando o sistema imunológico entra em contato com um antígeno pela primeira vez, ativa, após alguns dias, a resposta específica. O resultado deste encontro é a geração de células de memória, que têm vida longa e que armazenam a informação de como destruir o antígeno.

Esta resposta não vem de imediato podendo levar o paciente à sucumbir às infecções. O processo de memória imunológica leva algum tempo suficiente para as células serem completamente ativadas.

Como os coronavírus geram memória?

Existem quatro coronavírus que causam cerca de 20% dos resfriados comuns, assim como duas outras doenças graves: a SARS (Síndrome Respiratória Aguda Grave, que apareceu em 2003) e a MERS (Síndrome Res-

piratória do Oriente Médio, que surgiu em 2012).

A memória contra os coronavírus causadores de resfriados não é muito potente, e é por isso que se adocece com tanta frequência, além do fato de que existem outros vírus não relacionados que também provocam a condição.

E, em relação à SARS, é sabido que os anticorpos em pessoas

sado muitos anos desde a contração da doença e recente contato com o antígeno novamente.

Além das células de memória, existe um outro aliado importante de proteção. Quando o linfócito B é ativado após reconhecer o antígeno, ele se converte em uma célula, chamada célula plasmática, que é quem realmente produz os anticorpos.



que tiveram a doença diminuíram rapidamente e mal foram detectados dois anos depois, enquanto as células de memória produtoras de anticorpos (linfócitos B) desapareceram antes de seis anos, a partir de quando haveria falta de proteção. No entanto, estudos recentes encontraram anticorpos neutralizantes 17 anos após a infecção. Por isso, os temores de que a imunidade contra o SARS-CoV-2, vírus causador da Covid-19, também fosse de curta duração eram justificáveis.

Células plasmáticas de longa vida

O corpo de um adulto pode manter, segundo exames, anticorpos contra doenças típicas da infância, como sarampo ou caxumba, embora tenham se pas-

A maioria destas células morre quando a infecção termina, e são chamadas de células plasmáticas de vida curta.

Mas, em certas ocasiões, são geradas outras células muito peculiares, encontradas em nichos especiais na medula óssea, chamadas de células plasmáticas de vida longa. Às vezes, de vida eterna, que durante muito tempo, o corpo humano estaria produzindo anticorpos que neutralizariam uma nova infecção, como ocorre com a rubéola, mononucleose infecciosa, caxumba ou sarampo. É por isso que não se volta a sofrer com essas doenças.

Células de memória e plasmáticas de vida longa na Covid-19

Embora logicamente, ainda não se saiba

exatamente quanto tempo vai durar a imunidade contra o vírus SARS-CoV-2, as perspectivas hoje são mais promissoras do que há alguns meses, graças a uma série de descobertas.

Em primeiro lugar, descobriu-se que os anticorpos contra o SARS-CoV-2 permaneciam na sorologia de pacientes que haviam contraído a doença por pelo

mação de células plasmáticas nos chamados centros germinativos, requisito fundamental para a produção dessas células B de memória. Este padrão sugere que as células plasmáticas de longa vida podem ser responsáveis pela manutenção desses anticorpos.

As novas variantes

Com a constatação das células plasmáticas de longa vida a imunização estará resolvida, sem ser preciso ser vacinado novamente?

Provavelmente não, embora só o tempo dirá.

É bem possível que doses de reforço precisem ser aplicadas em algum momento para fortalecer a imunidade, caso seja observado um declínio.

A imunidade é gerada contra o vírus original, que é o teor das vacinas que estão sendo administradas. Não se pode excluir o surgimento de novas variantes, suficientemente diferentes do vírus original, para que sejam capazes de escapar das nossas células de memória, que só se lembram do que já viram. E, neste caso, será necessário aplicar vacinas direcionadas a essas novas variantes.

Por isso, e apesar do atual clima de maior otimismo dentro da comunidade científica, ainda não se pode baixar a guarda. Conviver com o vírus ainda será por muitos anos. Teremos que vigiá-lo de perto. Não se pode repetir a história.

Fonte BBC, Ignacio J. Molina Pineda de Las Infantas.

Ignacio J. Molina Pineda de las Infantas é professor de imunologia no Centro de Pesquisas Biomédicas da Universidade de Granada, na Espanha. Este artigo foi publicado originalmente no site de notícias acadêmicas The Conversation e republicado pela BBC uma licença Creative Commons.

UNIMED VERTENTE DO CAPARAÓ INAUGURA SALA DE VACINAS

Prevenir é a melhor forma de cuidar, e cuidar é sem dúvida a palavra que mais representa a atuação da Unimed afinal, é nossa essência e é o que nos move todos os dias. Nesse contexto, a Unimed Vertente do Caparaó está investindo em sua rede de produtos e serviços e inaugura sua Sala de Vacinas, ampliando ainda mais nosso cuidado com os clientes e toda sua família. A sala de vacinas conta com estrutura moderna, segura, profissionais qualificados, além de atendimento humanizado, que alinhados com o discernimento e a sensibilidade para cuidar, farão toda a di-

ferença na vida das pessoas. As vacinas serão comercializadas para toda a população, com valores diferenciados, facilitando assim, o acesso às mesmas. Já para os clientes Unimed, o desconto será ainda maior. A sala de vacinas Unimed, encontra-se no primeiro andar de sua sede e conta com uma área especialmente projetada de forma a trazer conforto, acessibilidade e segurança tanto aos colaboradores quanto aos clientes. Sala de Vacinas Unimed Vertente do Caparaó Rua Maestro Filomeno dos Santos, 109 Centro Manhuaçu (MG)



Dr. Marcelo Werner, Presidente da Unimed Vertente; Dr. Gulivert Oliveira, Diretor financeiro, Dr. Rodrigo F. Pereira, Diretor administrativo



Dr. Marcelo Werner, Presidente da Unimed Vertente, (ao centro), Roseane Aparecida Silva, enfermeira e Melícia Cirqueira; auxiliar de enfermagem



Janaína Temer de Oliveira, enfermeira e Melícia Cirqueira; auxiliar de enfermagem.



Instalada na sede da Unimed Vertente do Caparaó, a Sala de Vacinas oferece amplo e moderno espaço físico para atender a todos

Cirurgias eletivas voltam a ser liberadas no Estado

O Comitê Extraordinário Covid-19, grupo de trabalho que acompanha a situação da pandemia no estado, divulgou nesta quinta-feira (24/6) nova resolução da Secretaria de Estado de Saúde (SES-MG) para cirurgias eletivas, aquelas sem caráter emergencial.

Os procedimentos, que estavam suspensos desde fevereiro, voltam a ser liberados, mas agora poderão ser realizados de acordo com normas específicas para cada onda do Minas Consciente, plano do governo para retomada segura e gradual da economia.

Na onda vermelha, fase em que há protocolos mais rígidos para funcionamento do comércio, serão liberados procedimentos cirúrgicos em ambientes ambulatoriais.

Já na onda amarela, etapa intermediária do plano, procedimentos cirúrgicos hospitalares que não demandem intubação orotraqueal (com inserção de tubo até a traqueia) ou se-

dação profunda ficam autorizados.

Na onda verde, a mais flexível, todos os tipos de eletivas ficam permitidas, mas caberá ao gestor local e da unidade de atendimento analisar a sua realidade de no que diz respeito à disponibilidade de leitos, equipes, equipamentos e insumos hospitalares.

Vale ressaltar que mutirões para realização de cirurgias eletivas seguem proibidos. As recomendações valem para as redes pública e privada.

Ainda segundo o Comitê Covid, houve redução de 13% nas solicitações para internação nas últimas quatro semanas. Já a taxa de incidência da doença caiu 3% nos últimos 14 dias e 14% nos últimos sete dias.

Ondas nas macrorregiões

Ainda durante a reunião, o Comitê Covid-19 divulgou as atualizações de ondas do Minas Consciente. Em relação à última semana não houve mudan-

ças significativas no cenário geral. Assim, 12 das 14 macrorregiões seguem na onda vermelha.

Vale do Aço e Sudeste permanecem na onda amarela, enquanto Centro, Jequitinhonha, Leste, Noroeste, Norte, Triângulo do Norte e Triângulo do Sul seguem na onda vermelha. Também nesta etapa estão as macrorregiões Centro-Sul, Leste do Sul, Nordeste, Oeste e Sul, porém se enquadram na classificação de Cenário Epidemiológico e Assistencial Desfavorável e passam por análise mais minuciosa dos indicadores de incidência e espera por atendimento.

“Nos últimos sete dias vimos poucas alterações no estado. Algumas regiões ainda seguem como foco de atenção porque o chamado grau de risco continua maior”, destacou o secretário adjunto de Saúde, André dos Anjos.

Ele reforçou a necessidade de a população



usar máscara, fazer a higienização correta das mãos e manter o distanciamento. “São cuidados necessários mesmo entre as pessoas que já tomaram a vacina”, ressaltou.

André dos Anjos também afirmou que é possível observar queda na proporção de óbitos pelo coronavírus entre a população idosa. Entre as pessoas com idade de 70 a 79 anos, por exemplo, o número caiu de 50% para 26% do total das mortes registradas pela doença no estado.

Ondas nas microrre-

giões

Na análise por microrregiões houve progressão para onda verde em Coronel Fabriciano. Já as micro de Curvelo e Patrocínio/Monte Carmelo avançam para amarela. Guanhães, Itabira, Araucaí, Turmalina/Minas Novas, João Pinheiro, Patos de Minas, Janaúba, Montes Claros e Taiobeiras permanecem na amarela.

Matéria atualizada em 24/6, às 15h49. O Comitê Covid se reúne semanalmente e pode haver mudanças nas normas.

Profissionais de saúde do Hospital César Leite recebem homenagem

O Interact Club de Manhuaçu e a artista Karen Carim realizaram, na manhã desta terça-feira (22/06), uma homenagem aos profissionais da saúde do Hospital César Leite que, passado mais de um ano de pandemia, enfrentam a exaustão e seguem na linha de frente contra a Covid-19 salvando vidas.

A homenagem aconteceu no auditório e contou com a presença de um representante de cada área do hospital. A ideia foi agradecer a luta e dedicação de médicos, enfermeiros, auxiliares e técnicos de enfermagem, fisioterapeutas, setores administrativos, hotelaria, manutenção e todos os trabalhado-

res que atendem, sem descanso, aos pacientes infectados pelo coronavírus e também as demais doenças tratadas no hospital César Leite.

O Interact foi representado pelas jovens Maria Clara Dutra Costa e Helena Daira Silva Vitor e a artista responsável pela pintura Karen Verdeiro Carim e contou ainda com a presença do Provedor Sebastião Onofre Carvalho, o tesoureiro Milton Martins, Diretor Técnico Dr. Gláucio Quarto Martins, a Superintendente Lucineia Araújo e o Gerente Assistencial Cristiano Mendes.

Mais de um ano depois do primeiro caso na região, os profissionais da saúde continuam no combate inces-

sante contra o vírus, demonstrando força e resiliência em pleno pico da pandemia.

O quadro produzido pela artista Karen Carim será exposto em uma das áreas de circulação do Hospital César Leite. A pintura representa a gratidão aos profissionais que seguem lutando para

salvar vidas.

O provedor Sebastião Onofre Carvalho destacou o agradecimento do hospital com a ação. “Nós todos estamos vivendo um momento que, enquanto seres humanos, nos deixa bastante frágeis. Essa homenagem é um sinal de empatia com a vida

do nosso colaborador, que tem se colocado totalmente à disposição para cuidar de tantas pessoas, principalmente neste período, que é um dos mais graves da pandemia. A homenagem veio para reforçar o quanto eles são fortes”, afirmou.

Portal Caparaó



Mais de 40% das queimaduras graves registradas neste ano foram causadas por álcool



A pandemia de covid-19 contribuiu para o aumento do uso de álcool, tanto líquido quanto em gel, no ambiente doméstico. No entanto, a utilização exige precaução, especialmente durante o período de isolamento, já que algumas famílias têm passado a maior parte do tempo em casa e podem estar mais suscetíveis a acidentes envolvendo o produto.

A questão tem preocupado a equipe da Unidade de Tratamento de Queimados do Hospital João XXIII – um dos centros de referência no país para esse tipo de atendimento, integrado à rede da Fundação Hospitalar do Estado de

Minas Gerais (Fhemig), em Belo Horizonte. Os dados de admissão em enfermaria e em terapia intensiva, em 2020 e 2021, demonstram a gravidade das queimaduras causadas por álcool.

Nos quatro primeiros meses deste ano, o Hospital João XXIII recebeu 138 pacientes, sendo 40 por queimaduras causadas por álcool – quase 30% das internações. Já na UTI de queimados, nesse mesmo intervalo de tempo, 17 das 41 admissões foram por acidentes envolvendo a substância. Ou seja, mais de 40% das internações graves, neste ano, ocorrem em razão da má utilização do produto.

Entre os quase 430 casos de internação em 2020, 93 tiveram o álcool como agente causador do acidente, o que representa pouco mais de 20%. No entanto, quando se considera as queimaduras ainda mais graves, o produto aparece com maior frequência: entre os 110 pacientes que passaram pela UTI específica para o tratamento de queimados da instituição, 39 foram devido ao uso de álcool – número equivalente a mais de 30% das ocorrências.

Uso correto

De acordo com a cirurgiã plástica e coordenadora do serviço, Kelly Danielle de Araújo, o risco de explosões

é potencializado com o uso e o armazenamento de álcool em casa. “As queimaduras por fogo costumam ser as mais profundas e, por isso, as mais graves. Há ainda o perigo da inalação de fumaça e, conseqüentemente, a queimadura de vias aéreas. Por isso, não recomendamos o uso de álcool para higienização da casa, tampouco para assepsia de mãos em ambiente doméstico”, ressalta Kelly.

A cirurgiã explica que o álcool deve ser utilizado apenas quando a pessoa está na rua, onde não há outra possibilidade de higienização das mãos. Outra opção é a espuma antisséptica com clorexidina, que dispensa o uso de água e não tem o risco de combustão. Em casa, deve-se dar preferência à água e sabão, friccionando palmas, dorso, dedos e unhas por pelo menos 20 segundos antes de enxaguar.

Vigilância com crianças em casa

Com o isolamento social, a precaução deve ser aumentada. “Pedimos aos pais que tomem bastante cuidado com painéis quentes, não

as deixando na beirada do fogão e sempre com os cabos virados para o fundo”, pontua a coordenadora da Unidade de Tratamento de Queimados, Kelly Araújo. Outro risco são as queimaduras elétricas. “Se possível, indicamos o uso de protetores de tomadas para evitar que as crianças coloquem o dedo e se queimem”, alerta.

Junho laranja

Promovido pela Sociedade Brasileira de Queimaduras (SBQ), o Junho Laranja visa à conscientização da população e das autoridades quanto à prevenção de acidentes com queimaduras. Neste ano, o tema da campanha é “Álcool e fogo: mantenha distanciamento. Contra queimaduras, prevenção é a vacina”.

De acordo com a organização, no Brasil, são cerca de 150 mil internações por ano em razão de queimaduras. Desse total, em média, 30% são crianças. Prédios públicos estão sendo iluminados com a cor laranja em razão da data, entre eles, o Hospital César Leite, em Manhuaçu.

Portal Caparaó

Cachorro é vítima de maus-tratos em Santo Amaro de Minas

Um crime de maus-tratos contra um cachorro aconteceu no distrito de Santo Amaro de Minas. O animal foi atingido na cabeça pelo pedaço da madeira de uma enxada. Moradores encontraram o animal às margens da BR-262 e filmaram o estado em que o animal se encontrava – com ferimento na cabeça e nos olhos. O cachorro foi trazido a uma clínica veterinária de Manhuaçu, onde foi atendido e ficando em observação na instituição.

Foi confeccionado Boletim de Ocorrência (B.O) em desfavor do autor que relatou em seu depoimento ter sofrido duas mordidas do cão quando ia alimentá-lo, tendo o homem des-

ferido as pauladas para que o animal soltasse o seu braço. Uma testemunha afirma que viu o homem arrastando o animal até a rodovia e

dizendo que iria matar o animal – que já apresentava as diversas lesões.

A denúncia de maus-tratos é legitimada pelo Art. 32, da Lei Federal

nº. 9.605/1998 (Lei de Crimes Ambientais), alterada pela Lei nº 14.064/2020, que prevê que nas situações de maus-tratos em cães e

gatos, a pena será de reclusão, de 2 (dois) a 5 (cinco) anos, multa e proibição da guarda.

Danilo Alves
Tribuna do Leste



ATENÇÃO – OFERTA DE EMPREGO

A **Gulozitos Alimentos** está oferecendo vagas para trabalhadores portadores de deficiências físicas e necessidades especiais. Para participar do processo seletivo, os candidatos interessados devem enviar seu currículo para o e-mail romildo@gulozitos.com.br ou para o endereço: Rua Augusto Sathler, 600 – Bairro Lajinha – Manhuaçu/MG, CEP: 36900-000.

Além do salário, a empresa oferece benefícios adicionais, tais como: centro médico, refeição no local, vale alimentação e acesso ao clube recreativo.

Venha trabalhar conosco e fazer parte deste grande time.

Estratégia de Saúde da Família realiza ação de combate à Covid-19 em Dom Corrêa

A equipe de Estratégia de Saúde da Família de Dom Corrêa realizou uma ação a favor da vida pelas ruas do distrito. A caminhada de conscientização sobre a necessidade de prevenção ao Coronavírus aconteceu na tarde desta quinta-feira, 24, e envolveu agentes de saúde, técnicos de enfermagem, coordenação da unidade e demais servidores.

Enquanto alguns profissionais da saúde carregavam faixas e cartazes, outros distribuíam máscaras e afixavam cartazes nos comércios locais. O trabalho de orientação também foi marca da mobilização. "Infelizmente o número de pessoas infectadas pelo vírus tem crescido muito e a nossa comunidade já sofreu com perdas irreparáveis por conta da doença. Temos todos que nos envolver

nessa causa e entender que o combate à Covid-19 é missão de todos. Nosso intuito com essa ação é de conscientizar as pessoas da necessidade do uso da máscara, higienização das mãos e, claro, para que evitem qualquer tipo de aglomeração", informou Graziela Madalena de Oliveira, enfermeira chefe da UBS de Dom Corrêa.

A Coordenadora da Atenção Primária à Saúde, Sandra Rodrigues de Souza Barbosa, também esteve presente na ação. Ela destacou a importância da mobilização de toda a comunidade na luta contra o vírus. "Eu fico muito feliz com o engajamento da equipe da UBS de Dom Corrêa porque eles vêm arregaçando as mangas e realizando um grande trabalho em prol da saúde do distrito e nesse tempo



de pandemia não tem sido diferente. Mas é importante deixar claro que todo esse esforço pode se tornar em vão se a população não colaborar e seguir rigorosamente as medidas de prevenção à Covid. Vivemos tempos difíceis, mas com a união de todos vamos vencer essa batalha", destacou.

A ação em Dom Corrêa foi realizada em vários pontos do distrito. Depois de caminhar na



região central, a equipe acessou os bairros e percorreu ruas e vielas para que todos pudes-

sem receber a mensagem.

SECOM Prefeitura de Manhuaçu

Sintomas da Covid podem variar e se assemelhar aos da gripe comum

Os sintomas da Covid-19 podem variar significativamente, dependendo da variante do vírus Sars-CoV2 responsável pela infecção, alerta estudo de King's College, de Londres, divulgado este mês. Segundo o trabalho, atualmente, dor de cabeça, dor de garganta e coriza são os sintomas mais associados à variante Delta (originalmente detectada na Índia), que já é prevalente no Reino Unido. Esses sintomas não eram comuns na primeira onda da doença, quando a predominância era da variante Alpha (do próprio Reino Unido).

No Brasil, embora não haja levantamento semelhante, médicos da linha de frente do atendimento também relatam mudança dos principais sintomas da doença apresentados no início da pandemia quando a predominância era das variantes B.1.1.33 e B.1.1.28, e agora, em que preva-

lece a Gama (P1), a variante de Manaus. De acordo com os relatos brasileiros, os sintomas associados à Gama são semelhantes àqueles da variante indiana: dor de cabeça, dor de garganta e coriza. Ou seja, algo bem parecido com um resfriado mais forte.

"A Covid está diferente agora, mais parecida com um resfriado forte", resumiu o professor de Epidemiologia Genética da King's College, Tim Spector, principal autor do trabalho britânico. "As pessoas acham que estão com um mero resfriado sazonal e continuam saindo, indo a festas. É importante que as pessoas tenham em mente que os principais sintomas relacionados à Covid mudaram desde maio. Agora, o principal sintoma é dor de cabeça, seguido de dor de garganta, coriza e febre."

Até então, quando a predominância era

da variante Alpha, os principais sintomas de Covid, segundo autoridades sanitárias britânicas eram, nessa ordem: febre, tosse e perda do olfato ou paladar. A recomendação era para que quem apresentasse pelo menos um desses sintomas deveria fazer um teste para Covid. Agora, no entanto, a variante indiana responde por 90% dos casos entre os britânicos.

Situação no país

Um estudo feito no Brasil no ano passado listou os sintomas mais comuns entre os brasileiros. O levantamento feito pela Universidade Federal de Pelotas (UFPel) envolveu 31.869 pessoas em todos os Estados. Entre os mais citados aparecem dor de cabeça, alterações de olfato e paladar, febre, tosse e dor no corpo. No entanto, o estudo não foi refeito este ano, de forma a considerar a prevalência da Gama, de

Manaus.

"O número de linhagens em circulação no país é muito grande. No último levantamento, eram mais de 3 mil linhagens", explicou a virologista Paola Cristina Resende, pesquisadora da Rede Genômica Fiocruz, que mapeia a dispersão das variantes no país. "Mas o nosso foco são as chamadas variantes de preocupação, ou seja, aquelas com capacidade de transmissão maior, caso da P1, da B.1.7 (do Reino Unido), da B.1.1.351 (da África do Sul) e da B.1.617.2 (da Índia). A gente acredita que, na competição com outras variantes, a P1 se sai melhor e por isso ela continua predominante no Brasil." O mais importante, segundo os especialistas, é que as pessoas não se exponham e façam o teste para a Covid-19 ao perceberem sintomas. Enquanto a vacinação não avançar mais, o uso da

máscara e o distanciamento social são as únicas formas de proteção.

1ª e 2ª onda

Segundo o virologista Fernando Spilki, da Universidade Feevale, no Rio Grande do Sul, em termos de sintomas, o grande diferencial entre a primeira e a segunda onda da pandemia no país foi justamente o surgimento da coriza. "No ano passado, quando o paciente apresentava coriza, já podia, praticamente, descartar Covid", conta Spilki. "O problema é que o indivíduo que está com uma coriza, um resfriado, tende a se expor mais, ele não vai se resguardar adequadamente."

A pneumologista Margareth Dalcolmo, da Fiocruz também notou a diferença. "Tenho visto muita gente com problemas na via aérea alta, como dor de garganta e coriza, como se fosse alguma outra virose."

Agência Estado

Lideranças lamentam a morte do médico Dr. Adalberto de Carvalho Teixeira



Faleceu na madrugada desta quinta-feira, 24/06, o médico e professor Dr. Adalberto de Carvalho Teixeira. Ele estava em sua residência, em Reduto e houve complicações. O Corpo de Bombeiros foi acionado e prestou socorro até o hospital em Manhuaçu, mas ele não resistiu.

A Polícia Civil de Minas Gerais, através da 6ª Delegacia de Polícia Civil de Manhuaçu divulgou nota prestando solidariedade à família do Dr. Adalberto de Carvalho Teixeira.

Por mais de 15 anos, o profissional prestou assessoria ao Instituto Médico Legal (IML) da PC realizando necropsias e efetivando auto de exame de corpo de delito. "A Polícia Civil

de Manhuaçu manifesta o pesar e solidariedade aos familiares do médico Dr. Adalberto de Carvalho Teixeira", destacou o delegado regional Dr. Felipe Ornelas.

Médico especialista em Otorrinolaringologia e Alergista, Dr. Adalberto de Carvalho possuía clínica em Manhuaçu, mas residiu muito anos também em Manhumirim. "Ele fundou a Climap (Clínica Médica Alto Padrão) e também foi proprietário de duas casas noturnas a Tropical Point e Tropical Dance que funcionavam na rua Caetano Flora. Dr. Adalberto prestou serviço para o município e sempre foi elogiado pela forma que tratava o povo. Foi candidato a vice-prefeito pelo PP tendo como ca-

beça da chapa o senhor Jorge Caetano dos Santos", lembrou o artista plástico João Rosendo, desejando que Deus encaminhe seu espírito para a Luz e conforto a todos os familiares.

A Fadileste também prestou solidariedade à família do Dr. Adalberto de Carvalho Teixeira, que era professor no curso de Direito.

"Perdemos um grande médico, professor e amigo, que Deus conforte seus familiares!", registrou também o diretor da instituição de ensino e presidente da OAB Manhuaçu, Dr. José Paulo Hott.

Nas redes sociais, diversos amigos, alunos e colaboradores lamentam a partida do médico Dr. Adalberto.

Portal Caparaó

Aumento da área em produção reduz perdas no café arábica

A produção de café em Minas Gerais, neste ano, deve ter redução de 32,6%, em comparação ao volume colhido em 2020. Esta é a estimativa do 2º Levantamento da Safra de Café de 2021, realizado pela Companhia Nacional de Abastecimento (Conab). Entretanto, de acordo com a instituição, foi verificado aumento da área em produção do café arábica, entre o primeiro e segundo levantamento, de 1,38 milhão de hectares para 1,45 milhão. Este fator explicaria a melhora da previsão de safra, na comparação com o levantamento divulgado em janeiro, quando a estimativa de perdas era superior a 40%. A queda na colheita dos cafezais mineiros será mais acentuada do que a prevista para o total do país, estimada em 22,6%. Isto porque Minas Gerais é responsável por cerca de 70% do volume nacional do café arábica, que é a variedade que mais sofre com o fenômeno da bienalidade negativa, em que as plantas pro-

duzam menos em anos alternados.

Além do fator fisiológico da cultura de café, chuvas em menor quantidade e de forma irregular, registradas em 2020, também prejudicam o rendimento das lavouras em 2021, como explica o gerente de Acompanhamento de Safra da Conab, Maurício Lopes: "Além dos problemas climáticos, de falta de chuvas, em muitas regiões produtoras, no ano passado, essa redução decorre também do fato desta safra ser marcada pela bienalidade negativa, quando os produtores costumam realizar tratos culturais mais intensos nas lavouras, como podas, esqueletamentos ou até recepas, em áreas que só entrarão em produção nos próximos anos."

Mercado

A redução da oferta do café arábica, neste ano, tem refletido na valorização do produto. Na região Sul de Minas, a saca de 60 quilos foi negociada por até R\$ 835,00, entre os dias 10 e 16 de junho, de acordo

com levantamento da Empresa de Assistência Técnica e Extensão Rural do Estado de Minas Gerais (Emater-MG). O valor é cerca de 80% maior do que o praticado há um ano, na região.

Para o gerente regional da Emater-MG em Manhuaçu Rômulo Mathozinho, é importante que os cafeicultores, neste ano de baixa produção, aproveitem para recuperar as lavouras, que sofreram um desgaste maior, devido a uma carga muito alta de frutos na safra anterior.

"Os nossos técnicos

orientaram os produtores a realizar podas de renovação, principalmente naquelas lavouras que ficaram mais depauperadas. Em alguns casos, é recomendado até mesmo o replantio, até com novas variedades, mais produtivas. Então, isso faz com que o parque cafeeiro seja sempre renovado. Por isso, a orientação técnica é fundamental para o sucesso da cafeicultura", afirma o engenheiro agrônomo.

Cartilha

Para reduzir os riscos de disseminação da Covid-19 durante a sa-

fra do café, a Empresa de Assistência Técnica e Extensão Rural do Estado de Minas Gerais (Emater-MG) preparou uma cartilha com orientações específicas para a colheita. As informações têm como referência o Ministério da Saúde e a Secretaria de Estado de Saúde. As recomendações vão desde a higiene pessoal e dos materiais utilizados, até normas de transporte das pessoas para as lavouras. Para acessar a cartilha, clique aqui.

Assessoria de Comunicação Emater-MG



Aneel aprova reajuste médio de 9,10% nas tarifas da Energisa Minas Gerais

A Agência Nacional de Energia Elétrica (Aneel) aprovou reajuste médio de 9,10% nas tarifas da Energisa Minas Gerais. Para os consumidores conectados à alta tensão, como as indústrias, o efeito médio será de 12,96%. Já para os consumidores de baixa tensão, como os residenciais, o aumento médio será de 8,11%. As novas tarifas entram em vigor a partir desta

terça-feira, 22.

O reajuste é resultado da revisão tarifária da companhia, processo realizado pela agência reguladora para manter o equilíbrio econômico-financeiro das distribuidoras. A revisão é realizada periodicamente em intervalos de quatro anos.

A aplicação de algumas medidas aprovadas pela Aneel neste ano, como a reversão de

recursos da conta-Covid e o adiamento do pagamento de indenizações às transmissoras aliviaram o reajuste.

A princípio, segundo o diretor-geral da agência, André Pepitone, o percentual médio seria de 13,73%.

A diretoria também aprovou novos indicadores de qualidade de fornecimento de energia elétrica.

Estado de Minas



Jovens até 29 anos têm menos chance de conseguir trabalho com carteira

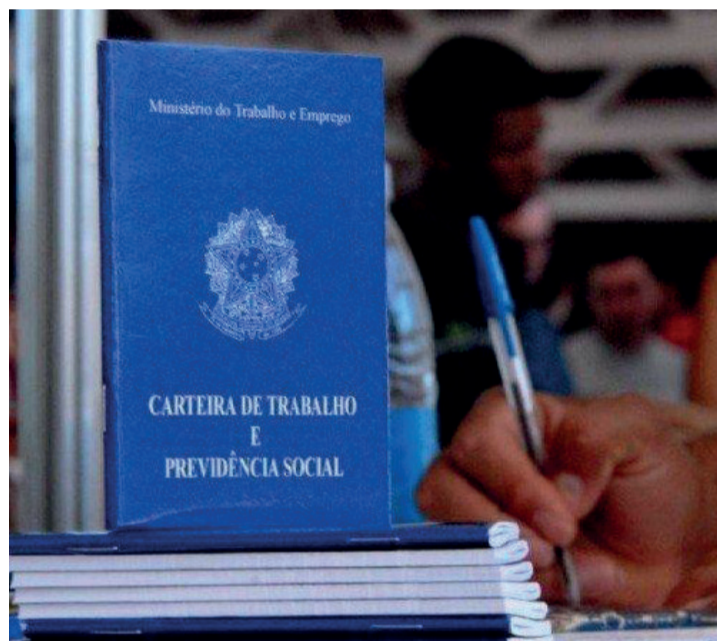

Após a pandemia de Covid-19 abalar o mercado de trabalho, a Secretaria de Política Econômica (SPE) do Ministério da Economia traçou um diagnóstico das principais barreiras para a recuperação do emprego e detectou que jovens até 29 anos têm probabilidade menor de conseguir emprego com carteira assinada - traço que tende a se acentuar em momentos pós-crise. O órgão atribui essa dificuldade ao custo de contratação, considerado elevado no Brasil, e sugere que a redução dos encargos trabalhistas poderia garantir empregos mesmo sob "condições adversas".

A SPE analisou dados da Pesquisa Nacional por Amostra de Domicílios (Pnad), do IBGE, que traz dados tanto do mercado formal quanto informal. Segundo o estudo, em 2012, um jovem até 29 anos tinha

75% das chances que um "não jovem" (com 30 anos ou mais) de ser contratado com carteira assinada.

Até 2014, essa proporção se manteve acima dos 70%, mas desabou com a recessão de 2015 e 2016. Embora tenha se recuperado levemente no período mais recente, a probabilidade de um jovem ser admitido no mercado formal era de 63% na comparação com os trabalhadores mais velhos.

As comparações foram feitas entre pessoas de mesmo sexo, região e nível de escolaridade para evitar influência dessas características nos resultados, como uma preferência por determinado trabalhador devido ao maior grau de instrução, explica o subsecretário de Política Fiscal da SPE, Erik Figueiredo.

Para ele, o fato de os jovens terem menor ex-

periência acaba fazendo com que eles sejam preteridos nas seleções. Isso é agravado em períodos de crise, quando trabalhadores mais experientes e qualificados engrossam as filas de desemprego e passam a competir pelas vagas, deixando os trabalhadores mais novos em desvantagem.

Como resultado, a quantidade de trabalhadores jovens na informalidade é maior do que o número dos que têm carteira assinada, tendência que se inverte por volta dos 28 anos, quando o emprego formal passa a ser a principal maneira de inserção no mercado.

Segundo a SPE, os trabalhadores mais jovens informais também costumam ter rendimentos menores do que os demais trabalhadores, tendência que se acentua entre os 10% mais pobres. Nesse grupo, a diferença salarial beira os 60%.

A SPE também fez uma comparação regional e identificou que um jovem do Nordeste tem 16% de chance de ser contratado com carteira assinada, praticamente a metade da probabilidade de um jovem do Sudeste (33%).

Figueiredo - que é natural de uma cidade pequena da Paraíba chamada Conceição - afirma que, para empresas localizadas em regiões menos ricas do Brasil, o custo de contratação

acaba tendo muitas vezes um peso maior. Embora os encargos sejam os mesmos para as companhias independentemente da região, a renda de cada empresa é distinta. Isso explicaria as taxas de informalidade mais elevadas em regiões como Norte e Nordeste, na comparação com Sul e Sudeste.

O subsecretário reconhece que o custo de contratação não é a única variável que explica as diferenças entre as regiões. Onde a fiscalização trabalhista é mais branda, por exemplo, há maior grau de informalidade do que em locais em que a atividade é mais rigorosa. No entanto, a SPE argumenta que uma desoneração da folha de pagamento concentrada nos trabalhadores jovens e menos produtivos pode gerar um "impacto expressivo" sobre o emprego, maior inserção de informais no mercado de trabalho e maiores ganhos de produtividade.

"Precisamos de medidas emergenciais, um empurrão para a economia voltar ao normal", diz.

O estudo da SPE também cita um artigo publicado no ano passado por dois pesquisadores, Daniel Haanwinckel e Rodrigo Soares, que mostraram que uma política de desoneração da folha deveria ser focada nos trabalhadores menos qualificados. "A política focalizada per-

mitiria um ganho no emprego de 3,8% para um corte de 10% nos custos trabalhistas, reduzindo a informalidade em 5 pontos percentuais. Esses efeitos podem ser ainda mais expressivos para as regiões menos desenvolvidas do Brasil", cita a SPE.

Em 2019, o governo enviou uma Medida Provisória para propor uma redução de encargos trabalhistas na contratação de jovens de 18 a 29 anos, por meio do chamado Emprego Verde Amarelo. Sem ter aval definitivo do Congresso Nacional, a iniciativa acabou perdendo validade sem obter adesão expressiva das empresas.

Com a crise provocada pela pandemia da Covid-19, a geração de empregos, sobretudo para os mais jovens, voltou à discussão. Mais recentemente, o governo tem falado em criar um bônus para inclusão produtiva (BIP) para bancar metade de uma bolsa para que o jovem receba treinamento de empresas - a outra metade seria paga pela própria companhia que admitisse esse trabalhador.

O governo também já cogitou no passado desonerar a folha de pagamento para trabalhadores que ganham até um salário mínimo (hoje R\$ 1,1 mil), mas até agora não há proposta concreta relacionada a esses temas.

Agência Estado

Depois da Covid, onda de calor pode ser o próximo grande assassino, inclusive no Brasil

O esboço de um relatório histórico do grupo de climatologistas da ONU - Painel Intergovernamental de Mudanças Climáticas (IPCC) - indica que as mudanças climáticas irão remodelar fundamentalmente a vida na Terra nas próximas décadas mesmo se a humanidade conseguir conter as emissões de gases estufa que esquentam o planeta.

As escolhas que as sociedades fazem hoje irão determinar se nossa espécie conseguirá prosperar ou apenas sobreviver ao longo do século 21, adverte o IPCC. Mas limiares perigosos estão mais perto do que se pensava e consequências extremas resultantes de décadas de emissões desenfreadas de carbono são inevitáveis no curto prazo.

Muitas delas já estão sobre nós. "O pior ainda está por vir e afetará as vidas dos nossos filhos e netos muito mais do que as nossas", diz o relatório.

De longe o catálogo mais abrangente já feito sobre como as mudanças climáticas estão interferindo no nosso mundo, o relatório é na verdade uma denúncia de 4 mil páginas da gestão que a humanidade tem feito do planeta.

Mas o documento, concebido para influenciar decisões políticas críticas, só deve ser publicado em 2022 - tarde demais para as decisivas conferências da ONU deste ano sobre o clima, a biodiversidade e os sistemas alimentares, afirmam alguns cientistas.

Transformando aliados em inimigos

O esboço do relatório vem a público em um momento de "eco-despertar" e serve como um choque de realidade ante as excessivamente imprecisas promessas de zerar as emissões de carbono feitas por governos e corporações em todo o mundo.

Os desafios que ele destaca são sistêmi-

cos, interconectados ao próprio tecido da vida cotidiana. Também são profundamente injustos: os menos responsáveis pelo aquecimento global sofrerão desproporcionalmente, esclarece o IPCC.

O relatório alerta que os grandes impactos climáticos anteriores alteraram o meio ambiente por milhões de anos, extinguindo a maioria das espécies, trazendo o questionamento sobre se a humanidade estaria plantando as sementes de sua própria extinção. "A vida na Terra pode se recuperar de uma drástica mudança climática evoluindo para novas espécies e criando novos ecossistemas", destaca. "Os seres humanos não podem".

'Consequências irreversíveis'

Há pelo menos quatro lições principais no esboço do relatório, submetido a uma ampla revisão e é improvável que seja alterado antes de sua publicação. A primeira é que com um aquecimento de 1,1º grau em curso o clima já está mudando.

Uma década atrás, os cientistas acreditavam que limitar o aquecimento global em 2 graus com base nos níveis de meados do século 19 seria suficiente para salvaguardar o nosso futuro.

A meta é contemplada no Acordo de Paris, de 2015, adotado por cerca de 200 países que prometeram coletivamente a conter o aquecimento "muito abaixo" de 2 graus - e 1,5 grau se possível. Na tendência atual, estamos nos encaminhando para um aquecimento de 3 graus na melhor das hipóteses.

Preparação

O mundo precisa enfrentar esta realidade e se preparar para seus impactos - a segunda grande lição do relatório. "Os níveis atuais de adaptação serão inadequados para responder aos riscos climáticos futuros", alerta. As pro-

jeções para meados do século - mesmo com um cenário otimista de um aquecimento de 2 graus - fazem disso um eufemismo.

Dezenas de milhões de pessoas a mais podem enfrentar fome crônica até 2050 e 130 milhões a mais poderão experimentar a pobreza extrema em uma década se permitirmos o aprofundamento da desigualdade.

Em 2050, as cidades costeiras na "linha de frente" da crise climática terão centenas de milhões de pessoas expostas ao risco de tempestades cada vez mais frequentes, mais mortais devido à elevação do nível dos mares.

Cerca de 350 milhões mais pessoas morando em áreas urbanas serão expostas à escassez de água devido a secas severas com um aquecimento de 1,5 grau, e 410 milhões com um aquecimento de 2 graus. Esse meio grau a mais na temperatura também significará mais 420 milhões de pessoas expostas a ondas de calor extremas e potencialmente letais.

"O aumento dos custos da adaptação para a África são estimados em dezenas de bilhões de dólares ao ano com um aquecimento superior a 2 graus", adverte o relatório, sem menções de onde o dinheiro viria.

Ponto de não retorno

Em terceiro lugar, o relatório delinea o perigo dos impactos complexos e em cascata, juntamente com os limites do ponto de não retorno no sistema climático, conhecidos como pontos de virada, que os cientistas apenas começaram a compreender. Foram identificados uma dúzia de cenários no sistema climático de mudanças irreversíveis e potencialmente catastróficas.

Pesquisas recentes mostraram que um aquecimento de 2 graus poderia levar o gelo



derretido no topo da Groenlândia e no oeste da Antártica - com água congelada suficiente para elevar os oceanos em 13 metros - a passar do ponto de não retorno.

Outros pontos de virada poderiam levar a Bacia Amazônica a mudar de floresta tropical para savana e bilhões de toneladas de carbono se liberarem do permafrost siberiano, produzindo mais aquecimento.

No futuro mais imediato, algumas regiões - leste do Brasil, sudeste da Ásia, o Mediterrâneo, centro da China - e as zonas costeiras em quase toda a parte serão atingidas por três, quatro ou mais calamidades de uma vez: seca, ondas de calor, ciclones, incêndios florestais, inundações. Mas os impactos do aquecimento global também são amplificados por todas as outras formas com as quais a humanidade destruiu o equilíbrio terrestre.

Estes incluem "perdas de habitat e resiliência, superexploração, extração de água, poluição, espécies invasivas não nativas, e dispersão de pragas e doenças", enumera o informe.

Não há solução fácil para esta emaranhado de problemas, admite Nicholas Stern, ex-economista-chefe do Banco Mundial, autor do emblemático "Relatório Stern" (Stern Review on the Economics of Climate Change, no original em inglês).

"O mundo está confrontado com um conjunto complexo de desafios entrelaçados",

diz Stern, que não contribuiu com o relatório. "A menos que você os enfrente juntos, não vai se sair muito bem em nenhum deles".

'Mudança transformadora'

Há muito poucas notícias positivas nas 4 mil páginas do relatório, mas o IPCC destaca que muito pode ser feito para evitar os piores cenários e nos prepararmos para os impactos que não podem mais ser evitados - esta é a lição final.

A preservação e a restauração dos chamados ecossistemas de carbono azul (que sequestram carbono), tais como florestas de algas e manguezais, por exemplo, aumentam o armazenamento de carbono e protegem contra tempestades, assim como fornecem habitats para a vida selvagem, sustento para comunidades costeiras e segurança alimentar.

A transição para dietas mais baseadas em plantas também poderia reduzir as emissões relacionadas a alimentos em até 70% até 2050. Mas simplesmente trocar um carro a gasolina por um modelo elétrico ou plantar bilhões de árvores para compensar o "business-as-usual" não irá resolver o problema, adverte o IPCC.

"Nós precisamos de uma mudança transformadora em processos e comportamentos em todos os níveis: individual, comunitário, nos negócios, instituições e governos", exorta o informe. "Nós precisamos redefinir nosso estilo de vida e consumo".

POLÍCIA

Homem é preso com drogas em coletivo

Durante operação Narco Brasil, nesta quarta-feira, 23, no distrito de Realeza a equipe ROCCA com apoio dos cães de faro Aquiles e Kacau realizaram abordagens a ônibus e passageiros.

Durante verificação de um coletivo que havia saído da cidade de Belo Horizonte/MG com destino a Guarapari/ES, os cães apresentam comportamento de que havia algo ilícito em

uma bagagem, que ao ser verificada foram localizados 07 cigarros de haxixe. Diante dos fatos, o material foi apreendido e encaminhado a Delegacia juntamente com o autor de 25 anos.



BR 262: acidente com motociclista em Martins Soares

Uma carreta destruiu uma motocicleta na BR-262, entre Reduto e Martins Soares, na manhã desta quarta-feira, 23/06. Com o impacto da batida, o motociclista foi jogado para fora da pista. A carreta passou por cima da moto Suzuki Burgman, que

ficou completamente destruída. Segundo informações, apesar da gravidade do acidente, o motociclista sofreu escoriações na mão e fraturou a perna. Ele foi encaminhado para o serviço de saúde.

Martins Soares
Online

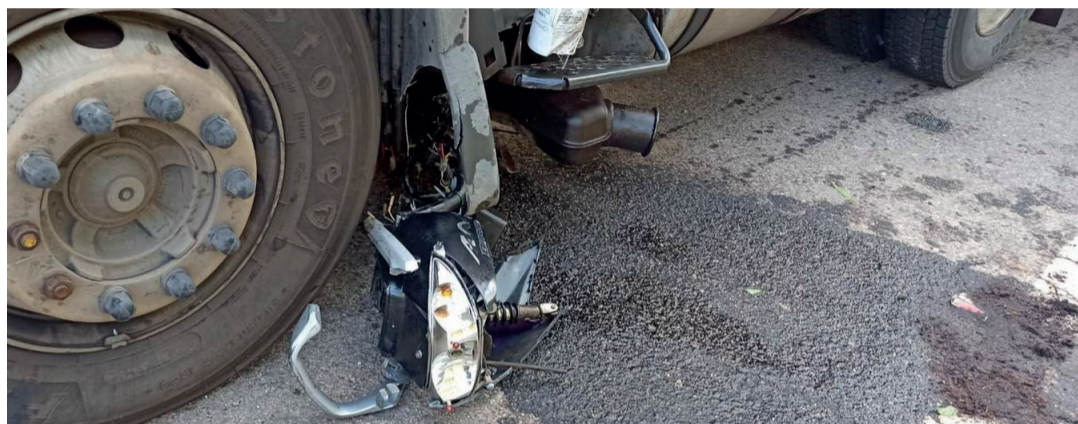

Acidente entre veículos na BR 262 entre Reduto e Martins Soares



Durante a tarde desta quarta-feira, 23/06, a Polícia Rodoviária Federal atendeu um grave acidente envolvendo dois caminhões, um automóvel e uma carreta no km 21 da BR-262, entre Reduto e Martins Soares.

No local onde ocorreu o acidente, uma empresa que presta serviços ao DNIT realizava a manutenção da rodovia, com operação tapa-buracos. Em razão do sistema de pare-e-siga, os veículos estavam parados sobre a via, quando a carreta

que seguia logo atrás não conseguiu parar e colidiu contra os três.

Em decorrência do acidente, o motorista da carreta foi socorrido com ferimentos graves para o Hospital Municipal de Manhuaçu (antiga UPA) por uma ambulância do município de Reduto.

Durante a vistoria dos veículos, o que surpreendeu os Policiais Rodoviários Federais foi o mau estado de conservação do sistema de freios do conjunto veicular. O caminhão trator estava

com os freios de serviço do eixo da tração inoperantes e o sistema de freios de serviço do semirreboque estavam inoperantes em dois dos quatro eixos, colocando em risco a segurança no trânsito. O conjunto transportava sucata.

A PRF adotou as providências cabíveis. Os fatos colocavam em risco a segurança viária e o veículo somente poderá voltar a circular após regularizar as infrações anotadas.

Portal Caparaó

PM mata prima para ficar com seguro de vida de R\$ 15 milhões em Muriaé

Polícia Civil de Minas Gerais prendeu um policial militar de 35 anos suspeito de matar a prima de 34 anos em Muriaé, no início do mês. Segundo as investigações, o homem cometeu o crime com o intuito de receber indenizações de seguro de vida da vítima que ultrapassavam R\$ 15 milhões.

Segundo informa-

ções divulgadas pela Polícia Civil nesta terça-feira (22), Nayara Andrade foi morta em um salão de beleza no bairro Barra. Ela chegou a ser socorrida com vida e disse que tinha sido vítima de um roubo. Na versão dela, um homem desembarcou de um veículo sem placa, pediu o celular dela e deu cinco tiros atingindo as pernas e tórax

da mulher, que morreu um dia após ser internada.

Após investigações, a polícia descobriu que o autor do crime é um primo da vítima. Ele forjou documentos para receber indenizações relativas a seguros de vida contratados em nome da vítima que somam R\$ 15 milhões. Um outro homem de 39 anos suspeito de ter

envolvimento no crime também foi preso. Ele era morador de Santa Luzia na região metropolitana de Belo Horizonte.

O policial militar ficou preso em um batalhão da Polícia Militar. Ele foi afastado da corporação e um processo administrativo foi instaurado.

Fonte: O Tempo/
Natália Oliveira



Subcomandante do 11º BPM recebe maior comenda da Polícia Militar de Minas Gerais



O Comando da 12ª Região de Polícia Militar (RPM) promoveu nesta terça-feira, 22, solenidade alusiva ao aniversário de 246 anos da corporação, no auditório do 14º Batalhão, em Ipatinga. Na oportunidade, militares das setes unidades operacionais, que fazem parte da região foram agraciados com as medalhas Alferes Tiradentes e Mérito Profissional.

De acordo com o Comandante da 12ª RPM, Coronel Gildásio Rômulo Gonçalves, a entrega das medalhas é uma forma de home-

nagear, justamente, na solenidade de aniversário da Corporação, aqueles que se destacaram na defesa do povo mineiro. Mesmo com os desafios diários pertinentes a atividade militar, e desde o ano passado também com as restrições impostas pela pandemia, a Polícia Militar em seus 246 anos de história veio se adaptando para sempre cumprir o juramento de proteger o povo mineiro.

“Nós espelhamos no legado deixado pelo Tiradentes, para enfrentar os desafios, temos essa pandemia que

assola o mundo e continuamos com o que sabemos fazer, que é garantir a segurança da sociedade. Trabalhamos na distribuição de vacinas, no auxílio de pessoas necessitadas. O nosso home office foi nas ruas cumprindo o juramento que fizemos, de defender o mineiro, mesmo com o sacrifício da própria vida”.

HOMENAGEADOS DO 11º BPM

O Major Agnaldo de Souza Schuab, subcomandante do 11º BPM recebeu a Medalha Alferes Tiradentes, que é a maior comenda da PMMG. Ela objetiva distinguir as personalidades militares, civis e instituições que prestam relevantes serviços à corporação nas ações em busca da paz social.

“Fazer parte do seleto grupo de pessoas galhardoadas com a Medalha “Alferes Tiradentes” é ter o reconhecimento da Instituição com o trabalho desenvolvido por mim. Amor a farda, devoção ao trabalho policial mi-

litar são qualidades que nunca me faltarão enquanto envergar a farda do mártir da Inconfidência Mineira. Servir e proteger a sociedade em busca de um ambiente seguro nas Minas Gerais, são propósitos guiadores do meu trabalho. Agradeço ao comando da PMMG que confiou em meu nome e ao meu comandante pela indicação de meu nome, aos meus colegas de profissão, saibam que sou grato a todos vocês, pois não teria conseguido chegar a lugar algum sem o apoio e a presteza de todos. A DEUS toda honra e toda glória pela vitória alcançada”, foram as palavras de agradecimento do Major Schuab.

O 1º Tenente Ramon Andrade Couto e o 2º Sargento Carlos Henrique Paixão da Silva receberam a Medalha de Mérito Profissional, que é uma comenda concedida pela PMMG a policiais militares de todos os postos e graduações, como forma

de reconhecimento institucional àqueles que têm dedicado suas vidas à vocação de servir e proteger.

“Essa condecoração representa o reconhecimento da instituição ao trabalho desenvolvido nos 17 anos dessa profissão que escolhi e que aprendi a amar. Sinto-me muito honrado em ter esse reconhecimento, sobretudo por saber que haviam outros militares tão dignos quanto eu para serem agraciados. Isso nos motiva para continuarmos a prestar um serviço de qualidade em prol da instituição e da sociedade mineira”, afirmou o 1º Tenente Ramon.

Por fim o 2º Sargento Henrique, celebrando a nobre conquista falou sobre a importância da homenagem recebida “representa o reconhecimento da PMMG pelo conjunto de esforços dedicados à Instituição e à sociedade, valorizando o profissional e motivando o constante aperfeiçoamento técnico”.

Homem foragido há oito anos é preso pela Polícia Civil em Sericita

Na manhã desta terça-feira, 22, a Polícia Civil de Minas Gerais, através dos Policiais da 31ª DPC/Abre Campo, 32ª DPC/Matipó e 6ª DRPC/Manhuaçu e AIP-PCMG/Manhuaçu, realizou operação policial para cumprimento do Mandado de Prisão de Condenação e Prisão Preventiva de um homem de 49 anos, o qual era foragido do sistema prisional desde 23/08/2012. A diligência foi realizada na zona rural de Sericita, no alto da localidade Córrego do Matipozinho.

Quando os Policiais Civis se posicionavam para cerco no entorno da residência do pai do foragido, o mesmo saiu em desabalada carreira por plantações de café, sendo perseguido pelos Policiais, os quais lograram êxito em localizar o

foragido escondido na residência de um familiar, onde foi preso.

Entenda o caso

O homem de 49 anos de idade, estava preso no Presídio de Abre Campo desde 14/06/2011 aguardando julgamento por homicídio de sua amásia ocorrido em 27/07/2008 e também na época era investigado por crime de estupro contra sua filha de 11 anos de idade ocorrido em 13/10/2010, ambos os crimes ocorridos na cidade de Sericita na zona rural.

O indivíduo conseguiu fugir do Presídio de Abre Campo em 23/08/2012 devido abuso de confiança, visto que o foragido era preso de bom comportamento e estava trabalhando na plantação da horta interna do

Presídio e necessitou de cortar alguns bambus próximos a unidade prisional, tendo sido levado devidamente escoltado por agentes penitenciários, no que em meio ao bambuzal saiu em desabalada carreira por um pasto alcançando uma mata fechada, não sendo mais visto.

Na data de 06/05/2014, mesmo estando foragido, houve o julgamento do homicídio praticado por ele, sendo condenado a pena de 19 anos de prisão em regime fechado, vindo a sentença a transitar em julgado na data 26/05/2014, estando ainda foragido.

A investigação do crime de estupro avançou com indiciamento do foragido, tendo sido decretado sua prisão preventiva no processo.

A ação policial para

prisão do foragido, foi supervisionada pelo Dr. Felipe de Ornelas Caldas, Delegado Regional de Manhuaçu, coordenada pelo Dr. Bernardo Barros Machado, Delegado da Comarca de Abre Campo e Hernesto Francisco da Silva, Inspetor da 6ª DRPC/Manhuaçu,

sendo executada pelos investigadores Alex Henrique Barbosa da Costa, Éder Lúcio Marçal, João Victor Teixeira Camargos Diniz, Rafael Barboza Campos, Rafael José Nogueira Almeida, Ricardo Emiliano da Silva, Ronaldo de Assis Mamedio e Victor Neves Gomes de Oliveira.



Homem é assassinado em Orizânia e Polícia Militar prende um dos suspeitos

Um homem foi assassinado na manhã de segunda-feira (2ª), em Orizânia. Whashington Fernandes de Oliveira estava saindo para trabalhar quando foi abordado por três indivíduos em um carro, onde um saiu do veículo e fez diversos disparos contra a vítima que foi alvejada por seis tiros, sendo quatro nas costas.

Whashington foi

socorrido para a Unidade Básica de Saúde (UBS) de São João do Manhuaçu, mas não resistiu aos ferimentos e faleceu. Ele era auxiliar administrativo do CRAS, que pertence a Prefeitura Municipal de Orizânia, que divulgou nota de pesar pelo falecimento do funcionário público.

Após o homicídio, as polícias Civil e Militar realizaram durante

todo o dia, diligências na tentativa de localizar os autores e depois de muito rastreamento pela cidade e zona rural, um dos suspeitos foi encontrado, preso pela PM e trazido para a 4ª DRPC de Muriaé.

A PM não divulgou maiores detalhes para não prejudicar as investigações que ficarão a cargo da Polícia Civil de Divino.

Fonte: Interligadonline



Polícia Civil realiza prisão de homem em Abre Campo

Policiais civis de Abre Campo prenderam um homem de 41 anos no bairro Santana, em Abre Campo. A ação foi na noite de sexta-feira, 18/06. Com Mandado de Prisão de Condenação, os policiais civis saíram em diligência já

que o homem descumpriu a condicional do processo.

Durante a noite, a PC encontrou o homem de 41 anos numa das ruas do bairro Santana. Ele foi conduzido a Delegacia de Polícia Civil para as providências

legais.

A diligência foi coordenada pelo delegado Dr. Bernardo Barros Machado e cumprida pelos investigadores João Victor T. C. Diniz, Rafael Barboza Campos e Ronaldo de Assis Mamedio.

Jovem morre após colisão entre carro e moto em Dom Corrêa

O grave acidente que tirou a vida de Talone Alexandre da Silva, de 23 anos, ocorreu na altura do km 562 da BR-116, em Dom Corrêa, distrito de Manhuaçu, na tarde deste domingo (20/6). Talone morreu após a motocicleta que ele pilotava se envolver em uma colisão com um Toyota Corolla. O Resgate União de Santa Bárbara do Leste foi acionado, mas quando chegou ao local, a vítima, infelizmente, já estava sem vida. "Nós fomos acionados por volta das 16h40 por terceiros que havia ocorrido um acidente em Dom Corrêa. De imediato, nós nos deslocamos para o local informado e visualizamos uma vítima fora da BR. Foi ejetada devido à batida e o Talone se encontrava sem os sinais vitais. E acionamos as autoridades competentes para os trabalhos de praxe", disse Erenaldo Ferreira, socorrista.

O local foi isolado e resguardado pelos socorristas até a chegada da perícia da Polícia Ci-

vil. O carro era dirigido por um homem de 51 anos, que não se feriu. O motorista preferiu não gravar entrevista, mas disse que saiu de Governador Valadares e seguia com destino a Manhuaçu. Segundo o condutor, ele saiu de uma curva e o motociclista surgiu à sua frente de forma inesperada. O motorista afirmou que tentou desviar da moto, porém, não foi possível evitar o acidente e eles acabaram colidindo. O motociclista teria saído da entrada de acesso ao distrito.

Nossa equipe conversou com o Getúlio Teixeira da Silva, sogro da vítima. Ele relatou que seu genro saiu de casa para ir até um posto de combustíveis próximo do local do acidente.

"Quando ele saiu da minha casa, falou para mim que ia até o posto comprar gasolina e óleo para preparar para apanhar café amanhã (21). Aí chega essa notícia triste de que ele tinha batido e perdido a vida. Então, infelizmen-



te, aconteceu, não sei quem está certo ou errado. Para mim foi um choque muito grande, porque a gente não esperava passar por isso. Estamos vivendo uma situação triste nesse momento", disse.

Após os trabalhos periciais, o corpo da vítima foi liberado e levado pelo serviço funerário ao Instituto Médico Legal (IML). A Polícia Rodoviária Federal (PRF) registrou a ocorrência e as causas e circunstâncias do acidente serão investigadas pela Polícia Civil.

Fonte: Tv Sistec



ACOMPANHE AS
PRINCIPAIS
NOTÍCIAS DE
MANHUAÇU E
REGIÃO ONDE
ESTIVER

SIGA O JORNAL
TRIBUNA DO LESTE
NO INSTAGRAM

@TRIBUNADOLESTE



EDITAL DE NOTIFICAÇÃO COM PRAZO DE 15 DIAS

UNIMED VERTENTE DO CAPARAÓ COOPERATIVA DE TRABALHO MÉDICO LTDA, inscrita no CNPJ sob o nº 71.499.792/0001-39, com sede à Rua Maestro Filomeno dos Santos, nº 109, Bairro Centro, Manhuaçu/MG, CEP: 36900-000, representada pelo Diretor Presidente, Dr. Marcelo Ker Werner, brasileiro, casado, médico, inscrito no CPF sob o nº 959.720.567-04, na forma da lei, FAZ SABER a todos quantos virem o presente edital, ou dele conhecimento tiverem para **SOLICITAR O COMPARECIMENTO** à sede da Unimed Vertente do Caparaó, dentro de 15 (QUINZE) dias a contar desta publicação, do Srs(s) relacionados abaixo, não encontrado no endereço domiciliar anteriormente fornecido, com a finalidade de regularização de seu contrato de plano de saúde. O não comparecimento no prazo previsto para regularização acarretará na rescisão contratual do plano de saúde.

Manhuaçu/MG, 25 de Junho de 2021

Número Contrato	Identificação
282045200	282619020001-xx
282070000	178831020001-xx
282620100010400	124014826-xx
282620400035900	141828106-xx
282620800023000	906676972-xx
282631400137100	045488436-xx
282631500051200	455456938-xx
282631500152600	044468116-xx
282631500185200	047275206-xx
282640100000500	129832387-xx
282640100001200	132903706-xx
282640100001300	126154686-xx
282640100001400	132903706-xx
282640100003000	098959056-xx
282640200001300	379752038-xx
282640200002600	111526596-xx

Unimed Vertente Do Caparaó
Dr. Marcelo Ker Werner
Diretor Presidente

COMARCA DE MANHUAÇU - EDITAL COM O PRAZO DE 20 DIAS. SAIBAM todos quantos o presente edital de citação virem ou dele conhecimento tiverem que perante o Juízo da 2ª Vara Cível da Comarca de Manhuaçu-MG, corre uma ação de **EXECUÇÃO DE TÍTULO EXTRAJUDICIAL**, autuada sob o nº **5001231-97.2015.8.13.0394**, requerida por **POLIMIX CONCRETO LTDA**, pessoa jurídica de direito privado, regularmente inscrita no CNPJ/MF sob nº. 29.067.113/0001-96, com sede à Avenida Constran, N.º 310, Vila Industrial, na cidade de Santana de Parnaíba – SP, em face de **CONSTRUTORA PRAZER LTDA. ME**, pessoa jurídica de direito privado, devidamente inscrita junto ao CNPJ sob nº. 16.632.774/0001-75, que residindo em local incerto e não sabido. Fica, portanto **CONSTRUTORA PRAZER LTDA. ME**, **CITADO** da ação supramencionada, cuja petição inicial e despacho se encontram à disposição nesta secretaria, para no prazo de 03 (três) dias, pagar a importância **R\$ 7.947,03 (sete mil, novecentos e quarenta e sete reais e três centavos)**, referente ao principal e acessórios, a ser acrescida de honorários de advogado do autor e custas iniciais. nomear bens à penhora. Ficam os honorários advocatícios fixados em 10% do valor da dívida, em caso de integral pagamento no prazo de 03(três) dias, a verba honorária será reduzida pela metade. 1) No caso de integral pagamento, no prazo supracitado, a verba honorária será reduzida pela metade. 2) O executado, independentemente de penhora, depósito ou caução, poderá opor-se à execução por meio de embargos, que deverão ser oferecidos no prazo de 15 (quinze) dias, contados da data data de fluidez do presente edital.3) O executado, comprovando o depósito de trinta por cento do valor acima, poderá requerer o parcelamento do restante em até 06 (seis) vezes na forma do artigo 916 do CPC. Ficando deste já advertido de que será nomeado curador especial em caso de revelia, conforme art.257, inciso IV do CPC. E para conhecimento de todos os interessados, ausentes, incertos, desconhecidos, e principalmente do interessado, mandou o MM. Juiz expedir o presente edital que será afixado no lugar de costume e publicado na forma da Lei publica-se o presente no "Diário do Judiciário Eletrônico". Manhuaçu-MG, 21 de junho de 2021. Eu, Kátia Outra Moreira Alves. Oficiala de apoio judicial, digitei, Darcimar Alves Caldeira de Oliveira, Gerente de Secretaria, subscreve, por determinação

Dr. Vinicius Dias Pas Ristori
MM. Juiz de Direito

CERTIDÃO

Certifico que tendo expedido o edital retro, o mesmo fora enviado para sua devida publicação no diário do judiciário eletrônico e afixado em local Público e de costume do Forum Local.

Manhuaçu, 21 de junho de 2021

Kátia Outra Moreira Alves
Oficiala de Apoio Judicial



ESTADO DE MINAS GERAIS
COMARCA DE MANHUAÇU
CARTÓRIO DE REGISTRO DE IMÓVEIS

Página

Cartório Manhuaçu
Endereço: Rua Monsenhor Gonzáles, 481, Centro, Manhuaçu, MG - 36900-028
Horário de atendimento: De segunda à sexta, das 09:00 às 12:00 e de 13:00 às 17:00

EDITAL DE INTIMAÇÃO DE DEVEDOR FIDUCIANTE

COMARCA DE MANHUAÇU - EDITAL DE INTIMAÇÃO

O/A Oficial do Cartório Manhuaçu, com base no parágrafo 4º, do art. 26, da Lei nº 9.514/1997, vem intimar a devedora fiduciante, **GIUZAINA CELESTE GREGORIO**, CPF nº **049.692.176-29** que está em lugar ignorado, incerto ou inacessível, para se dirigir, preferencialmente, ao endereço da credora fiduciária ITAÚ – UNIBANCO S/A, ou ao endereço do Cartório Manhuaçu, Rua Monsenhor Gonzáles, 481, Centro, Manhuaçu, MG - 36900-028, no horário de atendimento, e satisfazer, no prazo de quinze dias, contados a partir da última publicação deste edital, que será publicado em três dias consecutivos, o encargo no valor de **R\$ 27.930,93**, em 25/06/2021, sujeito à atualização monetária, juros de mora e despesas de cobrança até a data do efetivo pagamento, somando-se também os encargos que vencerem no prazo desta intimação, relativo ao Instrumento Particular de Venda e Compra e Imóvel, Mútuo e Alienação Fiduciária em Garantia no SFI - Sistema de Financiamento Imobiliário, contrato nº. 10144274108, datado de 04 de ABRIL de 2019 e garantido por alienação fiduciária registrada na matrícula nº **29.286**, do Livro 2 – Registro Geral, do Cartório Manhuaçu. Na hipótese de o pagamento ser efetuado diretamente ao credor, o recibo deverá ser apresentado ao Cartório Manhuaçu. Caso o pagamento não seja realizado diretamente a credora, o pagamento perante a Serventia deverá ser por meio de cheque administrativo ou visado, com a cláusula "não à ordem", nominal ao credor fiduciário ou a seu cessionário. O não cumprimento da referida obrigação, no prazo de 15 (quinze) dias, garante o direito de consolidação da propriedade do imóvel em favor da credora fiduciária ITAÚ – UNIBANCO S/A, nos termos do art. 26, §7º da Lei 9.514/1997. E, para que chegue ao conhecimento da devedora, expediu-se este edital.

Manhuaçu, 25 de Junho de 2021

Robert Wagner A. Silveira
Oficial de Registro

Ana Cecília Soares da Silva
Oficiala Substituta



ESTADO DE MINAS GERAIS
COMARCA DE MANHUAÇU
CARTÓRIO DE REGISTRO DE IMÓVEIS

Página

Cartório Manhuaçu
Endereço: Rua Monsenhor Gonzáles, 481, Centro, Manhuaçu, MG - 36900-028
Horário de atendimento: De segunda à sexta, das 09:00 às 12:00 e de 13:00 às 17:00

EDITAL DE INTIMAÇÃO DE DEVEDOR FIDUCIANTE

COMARCA DE MANHUAÇU - EDITAL DE INTIMAÇÃO

O/A Oficial do Cartório Manhuaçu, com base no parágrafo 4º, do art. 26, da Lei nº 9.514/1997, vem intimar a devedora fiduciante, **CARLOS ROBERTO DE SOUZA**, CPF nº **000.545.956-73**, que está em lugar ignorado, incerto ou inacessível, para se dirigir, preferencialmente, ao endereço da credora fiduciária CAIXA ECONOMICA FEDERAL - CEF, ou ao endereço do Cartório Manhuaçu, Rua Monsenhor Gonzáles, 481, Centro, Manhuaçu, MG - 36900-028, no horário de atendimento, e satisfazer, no prazo de quinze dias, contados a partir da última publicação deste edital, que será publicado em três dias consecutivos, o encargo no valor de **R\$ 31.111,29**, em 17/06/2021, sujeito à atualização monetária, juros de mora e despesas de cobrança até a data do efetivo pagamento, somando-se também os encargos que vencerem no prazo desta intimação, relativo ao Instrumento Particular de Venda e Compra e Imóvel, Mútuo e Alienação Fiduciária em Garantia no SFI - Sistema de Financiamento Imobiliário, contrato nº. 1.4444.0798131-7, datado de 30 de janeiro de 2015 e garantido por alienação fiduciária registrada na matrícula nº **5.267**, do Livro 2 – Registro Geral, do Cartório Manhuaçu. Na hipótese de o pagamento ser efetuado diretamente ao credor, o recibo deverá ser apresentado ao Cartório Manhuaçu. Caso o pagamento não seja realizado diretamente a credora, o pagamento perante a Serventia deverá ser por meio de cheque administrativo ou visado, com a cláusula "não à ordem", nominal ao credor fiduciário ou a seu cessionário. O não cumprimento da referida obrigação, no prazo de 15 (quinze) dias, garante o direito de consolidação da propriedade do imóvel em favor da credora fiduciária CAIXA ECONOMICA FEDERAL - CEF, nos termos do art. 26, §7º da Lei 9.514/1997. E, para que chegue ao conhecimento da devedora, expediu-se este edital.

Manhuaçu, 16 de Junho de 2021

Robert Wagner A. Silveira
Oficial de Registro

Ana Cecília Soares da Silva
Oficiala Substituta

**ANUNCIE
AQUI**

Sua MARCA na MAIOR da região

DEPARTAMENTO COMERCIAL

ANDERSON MOREIRA
(33) 3332-2330
(33) 98818-8897





QUEM OUIVE SABE O QUE QUER

A maior (e a melhor) da região

 /NOVAFM88

 /NOVAFM88

88NOVAFM.COM.BR