

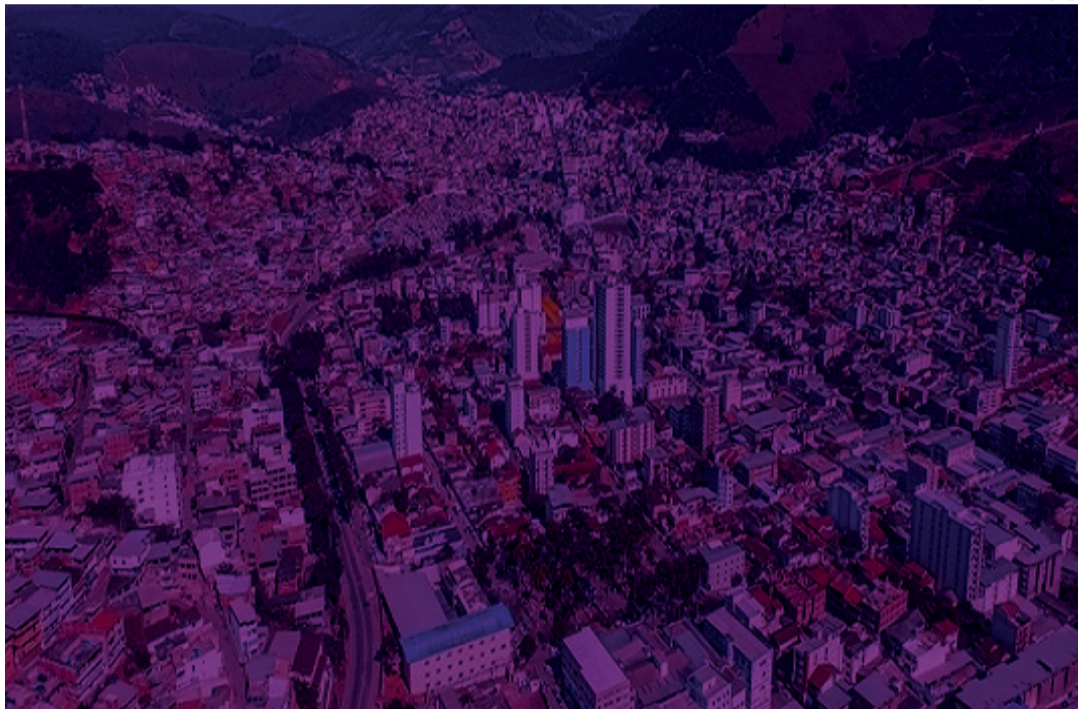

SAÚDE

Medidas mais rígidas: fiscalização irá fechar comércio não essencial em Manhuaçu

PÁGINA 06



POLÍCIA



Morador de Manhuaçu é preso com 202 barras de maconha

PÁGINA 11

REFLEXÃO

“Guerra Santa” no Supremo – a reabertura de igrejas e templos

PÁGINA 03

CIDADE



OAB Manhuaçu realiza cerimônia virtual de entrega de carteiras a advogados

PÁGINA 08

ECONOMIA



Trabalhadores autônomos foram mais prejudicados por pandemia em 2020

PÁGINA 10

Colégio América

INTERNACIONAL



#AFelicidadeTãOn

www.colegioamerica.com.br
(33) 3332-4344

PALAVRA DE VIDA

2º DOMINGO DA PÁSCOA - 11/04/2021

I LEITURA (AT 4,32-35)

A primeira leitura traz o segundo dos três relatos (2,42-47; 5,12-16) do ideal da vida cristã no princípio da nossa era, o qual ainda serve de parâmetro para nós, na atualidade. Esses textos apresentam-se como "sumários", na narrativa de Atos dos Apóstolos, para demonstrar o crescimento e a identidade dos cristãos, os quais, naquele período, eram um grupo minoritário no Império Romano.

A assiduidade no ensinamento apostólico, a comunhão fraterna, a partilha do pão e a oração em comum caracterizavam a quem seguia Jesus Cristo. A vivência da fé em Cristo provocava nova maneira de viver, diferente da dos grupos religiosos já existentes. A mensagem de Jesus atraía mais pelo entusiasmo com o qual era vivida do que por força da oratória e da argumentação. Por esse testemunho, o número dos que se convertiam aumentava e era destaque no relato de Lucas (At 2,47; 4,4; 5,14; 6,1.7; 9,31; 11,21.24; 12,24; 13,48-49; 16,5; 19,20).

Da mesma forma, séculos depois, o sonho da fraternidade universal e da partilha de bens devem permanecer como distintivo cristão na sociedade. Enfrentamos outros desafios e vivemos em outro contexto, diferentes dos do século I, porém essa leitura ensina como viver melhor a relação com as pessoas e com as coisas. Trata-se de ensinamento cristão que pode ultrapassar os âmbitos da confissão de fé e chegar a pessoas de outras religiões, para um ideal de vida comum no nosso planeta tão ameaçado.

II LEITURA (1JO 5,1-6)

Neste e nos próximos domingos, acompanharemos, na segunda leitura, trechos da primeira carta de João,

um escrito do Novo Testamento com poucas características de uma carta e mais parecido com uma meditação, destinada aos cristãos que se sentiam inseguros na relação de comunhão com Deus.

Os primeiros destinatários desse texto enfrentavam desafios para professarem a fé em Jesus e para viverem o amor fraterno. A comunidade cristã é chamada a "vencer", por meio da fé, o mundo (representação das adversidades). A vitória se realiza no amor a Deus e ao próximo.

Quem acredita que Jesus é o Filho gerado por Deus deve amar aqueles que foram gerados por ele (irmãos). O amor a Deus se torna visível no amor ao próximo (cf. 4,21; Mt 22,37-40; Jo 14,15.21; 15,17). E o critério concreto de que amamos os filhos de Deus é que, procurando amar a Deus, observamos seus preceitos, pois Deus deu orientações precisas para amar os outros em correspondência a seu amor por nós. Assim como o Senhor nos ama, nós devemos amar.

A carta ainda recorda em que consiste o amor: "guardar os mandamentos" (v. 3), os quais, como disse Moisés a respeito dos preceitos da Antiga Aliança, "não são difíceis" (Dt 30,11). Por essa razão, quem foi gerado por Deus já venceu o mundo, e a vitória é a fé em Deus.

O texto da leitura se encerra de forma semelhante a como se iniciou: "Quem é que vence o mundo senão o que crê que Jesus é o Filho de Deus?" (v. 5). Os versículos 1 e 5 formam uma "moldura" da passagem e expressam os dois termos da fé que João quis reforçar com seu Evangelho: fé em Jesus como "Messias" e "Filho de Deus" (Jo 20,31).

EVANGELHO (JO 20,19-31)



No Evangelho deste domingo, lemos um dos tantos relatos das chamadas "aparições" do Ressuscitado à comunidade. O v. 19 descreve um pouco o estado do grupo de Jesus: eles estavam reunidos com portas fechadas por medo dos judeus - situação aguardada e comum para um grupo cujo líder foi crucificado.

Jesus vai aos discípulos e se coloca no meio deles, desejando-lhes a paz e apresentando suas mãos e seu lado como sinal de acolhida e prova de sua identidade. Aquele que fora abandonado regressa para aqueles que o abandonaram. Ele, que caminhou com os discípulos por tantas estradas, encontra-os fechados e quietos naquela sala.

Os discípulos se en-

chem de alegria por verem o Senhor (v. 20). A situação conflituosa e perturbadora é convertida em profunda alegria, entusiasmo, ânimo e coragem. O inverso daquilo que os discípulos sentiam, antes desse encontro com o Ressuscitado. A experiência da ressurreição de Jesus é transformadora, empolgante e aranca o ser humano da própria angústia, abrindo-o à felicidade plena e ao sentido da vida.

Ainda falando, Jesus acrescenta: "Como o Pai me enviou, também vos envio" (v. 21). Os discípulos têm a tarefa de anunciar e testemunhar aquela experiência de paz que lhes converteu o coração. Doravante, a intrepidez, a ousadia e o destemor devem caracterizar a nova postura de vida e a proclamação da ressurreição

de Jesus, que apresenta também suas chagas glorificadas como sua identificação e registro de sua entrega amorosa a Deus e à humanidade. Tamanha graça aquela que os discípulos tinham, que não podiam retê-la para si mesmos. Eles são enviados para transmiti-la, a fim de também converterem os medos e as mortes em destemor e vida nova.

Para isso, os discípulos recebem o Espírito Santo, continuando a missão de Jesus Cristo, proclamando e realizando o que foi sua missão: o perdão dos pecados (v. 23). Testemunhar o Ressuscitado significa viver impelido pelo Espírito de Deus, que foi soprado sobre todos, dando-nos vida nova, plena e em comunhão definitiva com Deus.

Reflexão

Pe. Mundinho

“Guerra Santa” no Supremo – a reabertura de igrejas e templos

A polêmica em torno da reabertura de igrejas e templos no Brasil, por ocasião das festas pascais, originou-se em Belo Horizonte, no início da noite de sábado, 03, quando o ministro do Supremo Tribunal Federal (STF), Kassio Nunes Marques, concedeu liminar ao pedido de manutenção dos eventos religiosos feitos pela Associação Nacional de Juristas Evangélicos (Anajure). Logo após a decisão do magistrado de liberar as manifestações religiosas, o prefeito de Belo Horizonte, Alexandre Kalil (PSD), recusou a cumprir a medida porque seguiria a decisão do plenário do STF, de 15 de abril de 2020, que deu autonomia a estados e municípios para adoção de medidas restritivas contra a COVID. Após representação da Advocacia-Geral da União (AGU) contra o prefeito, Nunes Marques intimou Kalil a cumprir a decisão em 24 horas. Diante da pressão, o chefe do Executivo da capital mineira recuou e afirmou, também pelo Twitter, que acataria a decisão, mas que tinha recorrido ao presidente do STF, Luiz Fux. Ficou marcada para quarta-feira, 07, a reunião plenária da Corte para o julgamento da questão.

Posicionamentos diferentes e divergentes sobre a vida espiritual e a saúde pública abundam no cenário nacional nos trâmites da política, do jurídico, da religião.

Porém o assunto não termina aí! Para além do jurídico, do político, das exigências das autoridades sanitárias e da saúde, entra em

campo a dimensão da fé, da assistência religiosa/espiritual, sua importância na vida dos fiéis (pacientes) quando atravessam a turbulência da doença, ainda mais neste momento de crise causada pela Covid-19.

A sociedade atual precisa repensar os valores que orientam as decisões pessoais e coletivas – sobretudo as decisões políticas. Ações que proponham uma profunda reflexão sobre uma nova sociedade. Com valores humanos voltados para a colaboração, para uma cultura de paz, em que prevaleça o respeito e a diversidade.

A fé constitui uma das balizas para o paciente. Comprovadamente, médicos e cientistas testemunham a força da fé no tratamento e no enfrentamento das doenças. Estudos sinalizam que a fé pode, sim, ajudar a superar doenças; resultados que vão da diminuição da depressão a algo tão inexplicável que acaba classificado como milagre fazem com que a eficácia da crença em algum poder superior seja aceita com mais facilidade. Nos Estados Unidos, uma pesquisa desenvolvida pela Universidade de Duke, na Carolina do

Norte, comprovou que pacientes que se valem de práticas religiosas apresentam 40% menos chances de sofrerem depressão durante o tratamento não apenas do câncer, mas das doenças em geral. Ao que tudo indica, a fé representa um reforço para o sistema imunológico.

Estudo feito na USP, coordenado pela psicóloga Joelma Ana Espíndula, entrevistou pacientes em tratamento contra o câncer e profissionais da oncologia do Hospital Beneficência Portuguesa, de Ribeirão Preto. A proposta era entender de que maneira a vivência da religiosidade e da fé influencia no destino de quem enfrenta o mal. A pesquisadora observa que a fé, como o sentimento que faz a mediação entre Deus e as pessoas, ainda não é totalmente compreendida pela ciência, mas é um mecanismo constatado diariamente pelos médicos nos hospitais. Todo ser humano carrega dentro de si o sentido religioso. Pacientes com câncer não perdem somente a saúde. A autoestima, autonomia, integridade e inúmeras qualidades pessoais e sociais são abaladas. Mesmo aqueles que não têm religião passam a sentir

necessidade de buscar uma crença, porque sabem que ela pode dar poder ao corpo e à alma, disse a psicóloga (Correio Braziliense 07/03/2010, atualizado em 22/09/2020).

Em tempos de novo coronavírus, o nível de ansiedade se exacerba e isso é perfeitamente compreensível. O mundo mudou da noite para o dia. Resistências para “habitar nesse mundo de novos hábitos” são compreensíveis. O espírito pode adoecer. A mente adoecida pela consciência dessas exigências faz sentir a incapacidade de superação. Uma mente adoecida pode afetar as funções cerebrais podendo comprometer a performance profissional/laboral, gerando ainda mais outras doenças e adoecimentos. Nesse contexto parece que a subjetividade entra em um “looping” (“acrobacias”) de adoecimento: do cérebro, da mente e do espírito. Mas isso tudo nós sabemos. A questão é: como sair desse looping? Como manter a saúde da mente e do espírito? (Gazeta do Povo – Sempre família - Mary Rute Gomes Esperandio, 25/03/2020)

Tempos de crise são tempos de sofrimento e dor, mas também de

transformação e conversão, escreveu Dr. Felipe Moraes, oncologista. Primeiramente, ela nos lembra nossa fragilidade. O rastro de morte, de medo e de paralisação social que nos impõe é um duro golpe contra a ditadura do narcisismo humano. Percebemo-nos como finitos e pequenos. O novo coronavírus revelou que somos capazes de mudar drasticamente, em curto tempo, o que acreditávamos não ser capazes de mudar talvez até o fim das nossas vidas. Passamos a dar atenção a nossa saúde e à imunidade; refletimos sobre o que é importante de verdade em nossas vidas e reavaliamos prioridades; mexemos na forma como fazemos exercícios físicos; tivemos que lidar com as emoções tais como o medo, a angústia, a ansiedade; aprendemos a negociar contratos e dívidas; alteramos nosso modelo de trabalho para realizar muitas coisas em home office; transformamos nossas reuniões com o uso de ferramentas digitais; colhemos lições sobre a vida em família; nos afastamos fisicamente de algumas pessoas, mas nos unimos espiritualmente a outras; abrimos mão de apegos.”



Manhuaçu já aplicou 91% das doses recebidas da vacina contra a Covid-19

A Prefeitura de Manhuaçu não tem medido esforços para imunizar os grupos prioritários contra a Covid-19. O município já aplicou 91% das doses recebidas da vacina contra a Covid-19, conforme dados do Painel do Vacinômetro do Governo de Minas Gerais até o dia 5 de abril.

A Coordenadora da Vigilância em Saúde, Maria Cristina Caldeira Duarte, destaca que a equipe da Vigilância Epidemiológica e da Atenção Primária de Saúde tem trabalhado em conjunto no planejamento, desde a distribuição das doses até a vacinação. “Quan-

do as doses chegam para o município, nós traçamos uma estratégia para a distribuição destas doses para as unidades de saúde atenderem os nossos idosos. Manhuaçu é um município grande, com uma população que não mora só na sede, mas também nos distritos e nós fazemos um esforço para que estas doses cheguem ao mesmo tempo nestes lugares”, completa Maria Cristina.

Drive thru

Com a intenção de acelerar este processo de vacinação, a Prefeitura de Manhuaçu, por meio da Secretaria de Saúde, realizou no dia

1º de abril uma ação de drive thru de vacinação contra a Covid-19, para idosos com 68 anos ou mais. Somente neste dia foram aplicadas 146 doses do imunizante.

Neste próximo sábado, dia 10 de abril, de 8 às 16 horas, será realizada novamente a mesma ação, para vacinar os idosos com 68 anos ou mais, tanto para aqueles que ainda não receberam a primeira dose, quanto a segunda dose. O idoso deve levar o cartão de vacina, um documento com foto, CPF e comprovante de residência.

Portal Caparaó



Saúde é premiada por trabalho de investigação e controle de surto em presídio

A Secretaria de Estado de Saúde de Minas Gerais (SES-MG) foi premiada, com o segundo lugar por trabalho de investigação e controle de surto realizado em presídio no município de Manhumirim. Executado pela equipe de campo da SES-MG entre os meses de junho a agosto, o trabalho foi premiado na categoria pôster comentado durante o 12º Encontro Científico Internacional do Programa de Treinamento em Epidemiologia Aplicada aos Serviços do Sistema Único de Saúde (EpiSUS), que

aconteceu em Brasília.

“Quando em junho deste ano foram notificados casos de covid-19 em um presídio no município Manhumirim, uma equipe de técnicos da SES-MG se deslocou para o local para realizar uma investigação epidemiológica. O objetivo era confirmar a ocorrência do surto, descrever o evento, e propor recomendações para mitigar e controlar a situação”, explica a referência técnica da SES-MG, Fernanda da Silva Barbosa, que atua na Coordenação de Doenças e Agravos Trans-

missíveis (CDAT).

Segundo Fernanda, foi necessária atuação rápida e conjunta, envolvendo a Secretaria de Estado de Justiça e Segurança Pública (SEJUSP), o Departamento Penitenciário de Minas Gerais (DEPEN-MG), a Superintendência de Humanização do Atendimento (SHUA), a Superintendência Regional de Saúde de Manhuaçu, o Corpo de Bombeiros e a equipe da SES-MG. “Recomendamos monitoramento diário de sintomas dos trabalhadores e internos; isolamento dos sintomáticos e contatos, orientado por dados clínicos e resultados laboratoriais; e reforço das medidas de prevenção e controle do covid-19. Houve casos nos quatro blocos do presídio. Porém, as medidas adotadas permitiram conter o surto e evitar óbitos das pessoas privadas de liberdade e dos funcionários”, explicou.

Além da Fernanda Barbosa, participaram da experiência premiada Nara Lucia Carvalho da Silva, Daniel Ferreira Diniz Cançado, Eva Lídia Arcoverde Medeiros, Jôber Gabriel de Sousa, Juliano

Estanislau Lacerda, Leonardo de Assis Freitas Velloso, Yasmin de Oliveira Martins Fernandes, Tânia Maria Marcial Amaral. No mês de abril de 2020, a SES-MG já havia publicado Nota Técnica que trazia a definição de surto e as medidas necessárias de contenção no intuito de trabalhar de forma oportuna casos como o ocorrido em Manhumirim.

EpiSus

O programa, implantado no Brasil em março de 2017, foi desenvolvido pelo Ministério da Saúde em parceria com a Rede de Programas de Treinamento em Epidemiologia de Campo e Intervenções em Saúde (TEPHINET), o Centers for Disease Control and Prevention (Atlanta/EUA)

e as Secretarias Estaduais e o Distrito Federal. Trata-se de iniciativa que visa implantar um modelo piramidal de treinamentos em epidemiologia de campo, com três níveis: Fundamental, Intermediário e Avançado. É um treinamento em serviço, com enfoque predominantemente prático no aprimoramento das habilidades do profissional em seu contexto de atuação.

O objetivo do treinamento é qualificar as ações realizadas pelos profissionais que atuam em Vigilância em Saúde, fortalecendo a capacidade de enfrentamento aos problemas relacionados às ações da área e de resposta ao Sistema Único de Saúde (SUS).

Fonte: Conass



ESTAMOS CONTRATANDO
PESSOAS COM DEFICIÊNCIA.

INTERESSADOS:

Enviar currículo para
vagas_pcd@engelmig.com.br
ou deixar na portaria da empresa:
Avenida Doutor Jorge Hannas, s/n
Bairro Ponte da Aldeia,
Manhuaçu, MG, Cep: 36.906-440.



Polícia Militar de Manhuaçu inicia a campanha Doe Esperança

O 11º Batalhão da Polícia Militar deu início a campanha solidária em Manhuaçu denominada "Doe Esperança".

O objetivo é arrecadar alimentos não-percíveis, materiais de limpeza, higiene pes-

soal e brinquedos. Em tempos de pandemia, muitas famílias estão passando por situações difíceis, portanto a intenção é poder ajudar no básico e ainda levar um pouco de alegria e esperança.

Na terça-feira, a

equipe da Base Comunitária Móvel e da Patrulha de Prevenção a Violência Doméstica realizou a doação, além de cestas básicas, de brinquedos e guloseimas para crianças do bairro São Francisco de Assis, em Ma-

nhuaçu.

Os militares ainda fizeram a distribuição de máscaras.

"A alegria das crianças com o ato de solidariedade foi contagiante", segundo a nota divulgada pela Assessoria de Comu-

nicação.

A Polícia Militar informa que as doações podem ser realizadas diretamente na sede do 11º Batalhão em Manhuaçu. A campanha continua durante a pandemia.

Portal Caparaó



Covid-19 avança na região; médico pede que população siga recomendações

O cenário da Covid-19 na região está cada vez mais preocupante. Hospitais em Manhuaçu, Carangola e Ponte Nova superlotados e recusando pacientes por falta de vagas. O alerta foi feito nessa quinta-feira, 08/04, pelo diretor clínico do Hospital César Leite (HCL), Dr. Luís Cláudio Mendes Valle.

Com o sistema de atendimento saturado, o médico afirma que a vigilância precisa ser total, com manutenção dos cuidados sanitários individuais, distanciamento social, uso de álcool gel e circulação de pessoas somente em

caso de necessidade.

O Hospital César Leite (HCL), referência para atender pacientes da cidade polo, Manhuaçu, e dezenas de cidades no entorno, tem ficado com 100% das vagas da Unidade Covid ocupadas e registrando óbitos diariamente.

Ele cita que o desabastecimento de insumos básicos, como medicamentos e oxigênio, está iminente.

No vídeo, o médico pede que as autoridades redobrem a fiscalização e cobrem mais da população que siga os protocolos e medidas preventivas.

Portal Caparaó



ATENÇÃO – OFERTA DE EMPREGO

A **Gulozitos Alimentos** está oferecendo vagas para trabalhadores portadores de deficiências físicas e necessidades especiais. Para participar do processo seletivo, os candidatos interessados devem enviar seu currículo para o e-mail romildo@gulozitos.com.br ou para o endereço: Rua Augusto Sathler, 600 – Bairro Lajinha – Manhuaçu/MG, CEP: 36900-000.

Além do salário, a empresa oferece benefícios adicionais, tais como: centro médico, refeição no local, vale alimentação e acesso ao clube recreativo.

Venha trabalhar conosco e fazer parte deste grande time.

SUA MARCA NA MAIOR

anuncie na maior empresa de comunicação do leste mineiro

contato: (33) 3332-2113



Medidas mais rígidas: fiscalização irá fechar comércio não essencial em Manhuaçu

Fiscais estarão aumentando a atuação nos estabelecimentos durante o período da Onda Roxa do Minas Consciente.

A Prefeitura de Manhuaçu irá estabelecer maior rigidez nas fiscalizações dos estabelecimentos que não se enquadram no sistema de “serviços essenciais” da Onda Roxa do Minas Consciente. A decisão foi tomada nesta sexta-feira, 09, em reunião realizada no Paço Municipal. O toque de recolher foi suspenso, portanto os estabelecimentos considerados essenciais - supermercados, padarias, farmácias entre outros - poderão manter o seu padrão de atendimento. Em contrapartida os restaurantes e bares deverão permanecer fechados, somente trabalhando no sistema de delivery., segundo informações da secretária de Saúde, Ana Lígia de Assis.

“Na manhã desta sexta realizamos uma ação em conjunto com a Polícia Militar e Vigilância Sanitária atendendo a solicitação do Ministério Público. Portanto, nós esperamos e contamos com contribuição das pessoas. Não é algo que dese-

jávamos, mas é uma deliberação de Minas Gerais que devemos cumprir. Para evitar o transtorno de determinado estabelecimento ser fechado ou lacrado peço compreensão aos comerciantes, pois quando a fiscalização atuar junto as forças de se-

gurança já não será mais para comunicar, serão adotadas medidas para lacrar o ambiente”, disse.

Conforme explica a secretária da pasta, o comércio que permanecer aberto receberá uma visita dos fiscais junto as forças de segurança. Será solici-

tado o fechamento do estabelecimento e este será selado e terá que fechar por um determinado tempo, fora as multas e outras consequências posteriores que seguirão a legislação específica para esses casos.

Danilo Alves
Tribuna do Leste

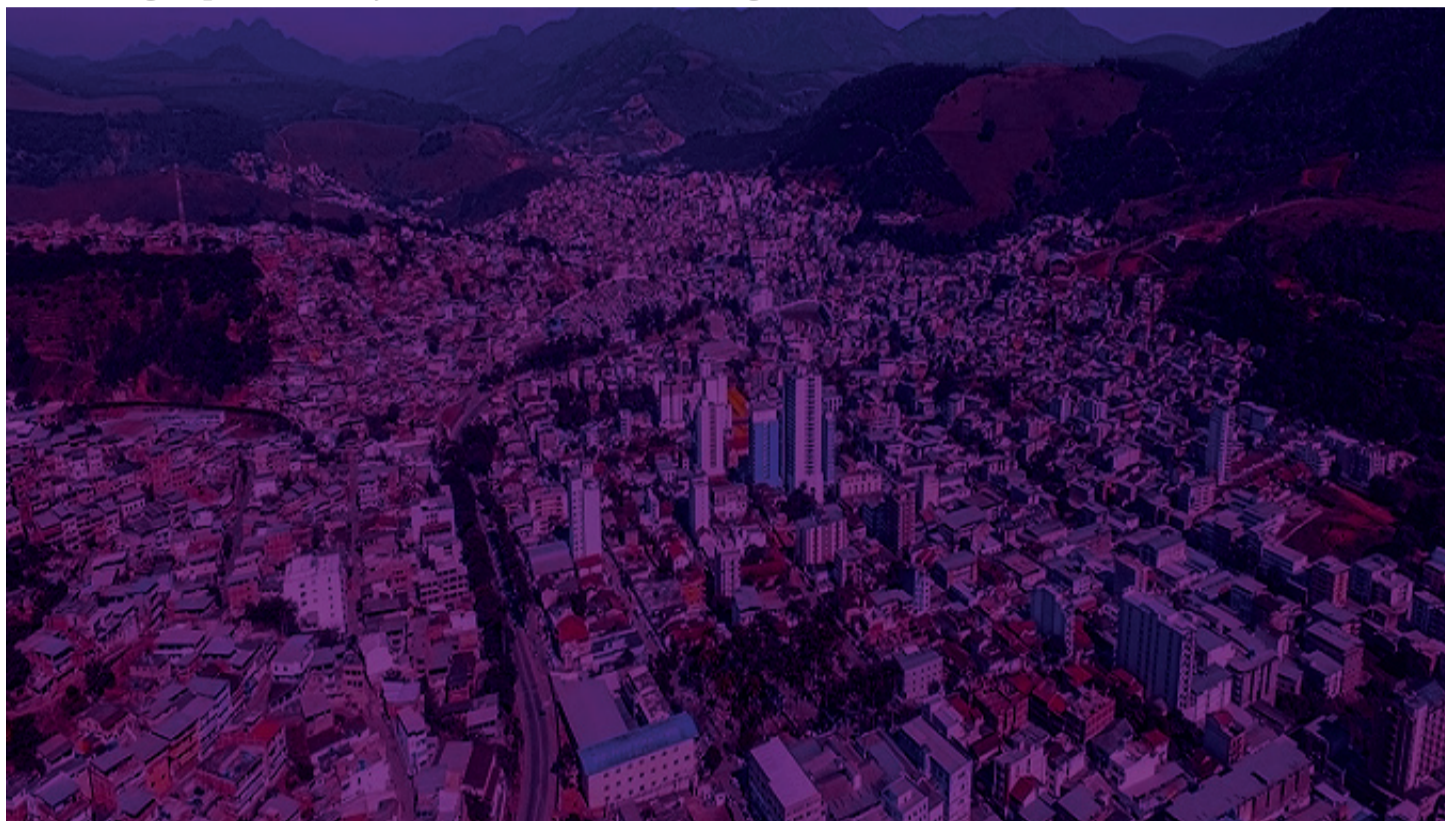

Campanha de vacinação contra a gripe começa na segunda

O Ministério da Saúde e as secretarias estaduais e municipais de saúde começam na segunda-feira (12) a campanha de vacinação contra a gripe. Além de evitar complicações decorrentes da gripe causada pelo vírus, a vacinação ganha uma outra importância no momento.

Com diversos estados com leitos de unidades de terapia intensiva (UTI) lotados e filas de espera em função da pandemia do novo coronavírus, a iniciativa também é importante para evitar uma sobrecarga nos sistemas de saúde.

O público estimado pelo ministério é de 79,7 milhões de pessoas e o objetivo é vacinar pelo menos nove em

cada dez pessoas dos grupos prioritários.

Os grupos serão organizados para vacinação em três etapas. Os dias de mobilização, chamados de dias D, serão definidos em cada município pela Secretaria de Saúde local.

Os grupos prioritários são:

- Crianças de 6 meses a menores de 6 anos;
- Gestantes;
- Puérperas;
- Povos indígenas;
- Trabalhadores de saúde;
- Pessoas com 60 anos ou mais;
- Professores;
- Portadores de doenças crônicas não transmissíveis;
- Pessoas com deficiência permanente;
- Forças de seguran-

ça, de salvamento e armadas;

- Caminhoneiros;
- Trabalhadores do transporte coletivo de passageiros;
- Funcionários trabalhando em prisões e unidades de internação;
- Adolescentes cum-

prindo medidas socioeducativas em unidades de internação;

- População privada de liberdade.

O Ministério da Saúde não recomenda que seja feita a aplicação das vacinas contra a covid-19 e contra a influenza conjuntamen-

te. A pasta recomenda que as pessoas que estiverem nos grupos prioritários procurem se vacinar antes contra a covid-19. Especialistas recomendam pelo menos uma diferença de 14 dias entre uma e outra.

Agência Brasil



Nutricionista alerta para cuidados com a alimentação no Dia Mundial de Combate ao Câncer

Falar de alimentação saudável tem tudo a ver com o Dia Mundial de Combate ao Câncer, celebrado nesta quinta-feira, 08. Esse hábito, principalmente quando combinado com a prática regular de atividade física, ajuda tanto a prevenir como a combater tumores.

De acordo com o Instituto Nacional de Câncer (Inca), 20% dos casos dessa doença nos países em desenvolvimento, como o Brasil, e 35% das mortes por ela são causados por uma dieta inadequada.

A ingestão de alimentos ricos em vitaminas e outros nutrientes pode ajudar no combate ao câncer. Uma dieta repleta de frutas, legumes, verduras, cereais integrais e leguminosas fortalece o organismo e melhora o sistema imunológico.

“Além disso, é indicado evitar o consumo

de alimentos ultraprocessados, como carnes que receberam algum tipo de defumação ou fermentação, carnes vermelhas em excesso, bebidas artificiais com altas taxas de açúcar e qualquer tipo de comida que contenha substâncias cancerígenas - presunto, mortadela, salame, bacon e peito de peru, derivados de carne que passaram pelo processo de cura e adição de sais de nitra-

to e nitrito”, conforme explica a nutricionista Idria Carvalho.

A especialista afirma que outra forma importante de combate ao câncer é manter o peso saudável ao longo da vida. Ter uma alimentação saudável favorece a manutenção do peso. Assim, da mesma forma que atividades físicas são essenciais para manter o corpo ativo e o organismo funcionando de

forma correta. “Muito importante para o bom funcionamento do organismo e manutenção do peso, os exercícios físicos ajudam no combate ao câncer. Por isso, busque uma atividade que seja prazerosa e divertida e faça do momento de prática um período de conexão consigo mesmo”, afirma.

A nutricionista acrescenta que o ponto-chave de uma dieta

“anticâncer” é a sinergia de compostos que trabalham em conjunto no organismo para oferecer proteção para as células saudáveis contra o desenvolvimento do câncer. Há uma extensa lista de alimentos considerados “anticâncer”. Confira alguns e inclua em sua dieta diária:

Frutas e vegetais: maçã, uva, brócolis, couve, e outros vegetais folhosos verde-escuros ajudam na proteção para os cânceres de pulmão, cólon, mama, próstata, boca e estômago;

Fibras: arroz integral, abóbora, chia, aveia crua são protetores para o câncer do intestino grosso;

Legumes e grãos: tomate, feijões, ervilhas, lentilhas ajudam na prevenção do câncer de estômago e pâncreas.

Danilo Alves
Tribuna do Leste



Defesa Civil Nacional reconhece situação de emergência em municípios da região

O Ministério do Desenvolvimento Regional (MDR), por meio da Secretaria Nacional de Proteção e Defesa Civil (Sedec), reconheceu a situação de emergência em diversos municípios da região. Eles foram atingidos por desastres naturais, como enchentes, inundações e deslizamentos de terra em fevereiro. As decisões foram publicadas no Diário Oficial da União (DOU).

O Ministério do Desenvolvimento Regional (MDR) reconheceu a situação de emergência em Divino, Luisburgo, Faria Lemos, Reduto e Santa Margarida.

Com o reconhecimento, as localidades

poderão ter acesso a recursos federais para ações de socorro, assistência, restabelecimento de serviços essenciais e recuperação de infraestruturas públicas danificadas.

O auxílio pode ser solicitado sempre que necessário - inclusive em situações recorrentes, como é o caso de desastres ocasionados por seca ou chuvas intensas. Para receber, é necessário atender aos critérios exigidos pela Instrução Normativa n. 36/2020. Prefeituras e governos devem apresentar o diagnóstico dos danos e um plano de trabalho para a execução das ações.

Algumas cidades que



apresentaram projetos para promover ações de resposta a desastres naturais, depois desse

reconhecimento, tiveram recursos liberados. Na região, Abre Campo terá disponível R\$ 693,8

mil para a reconstrução de uma ponte e de um muro de contenção.

Agência Brasil

EU OUÇO
A MAIOR

Movimento Negro emite carta nacional de promoção da igualdade racial

A Lei 10.639 assim como a Lei de Diretrizes e Bases para a Educação das Relações Étnico-raciais e para o Ensino de História e Cultura Afro-Brasileira e Africana que instituiu a obrigatoriedade do ensino da História da África e dos africanos no currículo escolar do ensino

fundamental e médio é comumente citada como fruto de anos de luta dos movimentos sociais especificamente ao Movimento Negro após 1970.

Para isso, o Movimento Negro Unificado (MNU), juntamente com os demais movimentos negros e sociais; educadoras,

educadores; lideranças sindicais, políticas, quilombolas; organizações não governamentais; CARTA estudantes, apresenta a indignação com a total negligência dos Governos Municipais e Estadual e do Governo Federal, com a real efetivação da Lei nº 10.639/03, sancionada

há exatamente dezoito anos passados, como também das leis educacionais nºs 11.645/08 e 12.796/13.

As entidades exigem ações efetivas dos vários órgãos e instâncias que não têm cumprido com seu papel social de acompanhar, subsidiar, fiscalizar, zelar e/ou defender o efetivo cumprimento da legislação em vigor, agindo proativamente quando houver descompasso nesse cumprimento. Reiterando que as entidades não exigem o retorno das aulas presenciais por conta da pandemia da Covid-19.

Assim, é posto o desafio de abrir as portas escolares, por meio de seus currículos, em prol dos direitos do povo negro enquanto

sujeitos que representam 54% ou mais da nação Brasileira, avançando na construção de uma sociedade antirracista mexendo nas estruturas que ferem a democracia. Observando o acima explicitado, o movimento afirma que a não efetivação desta lei nos espaços escolares, nesses dezoito anos de existência é, sem dúvida, uma nítida expressão do racismo institucional brasileiro que certamente deverá ser enfrentado coletivamente, e os vários segmentos que compõem a nação brasileira deverão ser protagonistas nesse enfrentamento.

Para ler o documento completo acesse tribunadoleste.com.br

Daniilo Alves
Tribuna do Leste



OAB Manhuaçu realiza cerimônia virtual de entrega de carteiras a advogados

A 54ª Subseção da Ordem dos Advogados do Brasil (OAB) realizou cerimônia virtual de entregas de carteiras essa semana. A solenidade ocorreu na última terça-feira (30/03) e foi conduzida pelo presidente Dr. José Paulo Hott.

A cerimônia foi aberta com a palavra do vice-presidente da subseção Glauber Vidal. Além dele, estiveram presentes os advogados Delegada da Caixa de Assistência Dra. Tatiana, Dr. Carlos Vinicius Salazar (conselheiro da subseção) e a Dra. Elaine Oliveira (Secretária da Subseção).

O termo de com-

promisso foi lido pelo advogado Dr. Lucas Lima, representando os demais que estavam participando por videoconferência. Também prestigiaram o momento solene, por vídeo, Dr. Ronaldo Garcia - Procurador do Município de Manhuaçu, Dr. Wagner Caldeira - Tesoureiro da Subseção, Dr. Raimundo Candido Neto - Diretor de Apoio as Subseções, e os conselheiros seccionais: Dr. Glauco Macedo e Dr. Fauze Gazel.

Ao final da cerimônia, membros da diretoria parabenizaram os novos advogados e estagiários e cumprimen-



taram pela conquista dessa nova etapa profissional. "Desejo que esse momento represente o início de uma trajetória profissional abençoada

e vitoriosa. Vocês são o futuro da advocacia. Que Deus abençoe todos nós para que possamos sempre fazer o melhor em favor de nossa

classe e da sociedade", destacou o presidente Dr. José Paulo Hott, ao encerrar a cerimônia.

Carlos Henrique Cruz
Portal Caparaó



Bolsonaro sanciona a nova Lei do Gás

O presidente Jair Bolsonaro sancionou nesta quinta-feira (8) o Projeto de Lei 4.476 de 2020, que trata do novo marco regulatório do setor de gás. A matéria teve votação concluída no Congresso Nacional no dia 17 de março. A informação foi dada pela Secretaria-Geral da Presidência da República, que esclareceu que não houve vetos presidenciais à nova lei.

O texto aprovado prevê, entre outras medidas, a desconcentração do mercado, não permitindo que uma mesma empresa possa atuar em todas as fases, da produção e extração até a distribuição; e o uso de autorização em

vez da concessão para a exploração do transporte de gás natural pela iniciativa privada.

Texto prevê desconcentração de mercado no setor

O novo marco regulatório do gás diz ainda que as autorizações não terão tempo definido de vigência e podem ser revogadas somente a pedido da empresa nas seguintes situações: se ela falir ou descumprir obrigações de forma grave; se o gasoduto for desativado ou se a empresa interferir ou sofrer interferência de outros agentes da indústria do gás.

De acordo com as novas regras, caso haja mais de um interes-

sado para a construção de um gasoduto, a Agência Nacional do Petróleo, Gás Natural e Biocombustíveis (ANP) deverá realizar processo seletivo público.

Segundo o texto da lei, a ANP deverá acompanhar o mercado de gás natural para estimular a competitividade e reduzir a concentração, usando mecanismos como a cessão compulsória de capacidade de transporte, escoamento da produção e processamento; obrigação de venda, em leilão, de parte dos volumes de comercialização detidos por empresas com elevada participação no mercado; e restrição à venda de gás

natural entre produtores nas áreas de produção.

O governo federal informou que as estimativas projetadas pela Empresa de Pesquisa Energética (EPE) são de que este novo marco regulatório gere investimentos entre R\$ 50

bilhões e R\$ 60 bilhões, com a produção de gás natural triplicando até 2030. A nova Lei do Gás poderá gerar quatro milhões de empregos em cinco anos e acrescentar 0,5% de crescimento ao PIB nos próximos dez anos.

Hoje em Dia



Inflação foi de 0,93% em março, maior alta para o mês desde 2015

Em março, a inflação ficou em 0,93%, a taxa mais alta para o mês desde 2015, quando alcançou 1,32%. Em março de 2020, a variação havia sido de 0,07%. O Índice Nacional de Preços ao Consumidor Amplo (IPCA) acumula variação de 2,05% no ano e de 6,10% nos últimos 12 meses. Os principais impactos vêm dos aumentos nos preços de combustíveis (11,23%) e do gás de botijão (4,98%). Os dados foram divulgados hoje (9) pelo Instituto Brasileiro de Geografia e Estatística (IBGE).

“Foram aplicados sucessivos reajustes nos preços da gasolina e do óleo diesel nas refinarias entre fevereiro e março e isso acabou impactando os preços de venda para o consumidor final nas bombas. A gasolina nos postos teve alta de 11,26%, o etanol, de 12,59% e o óleo diesel, de 9,05%. O mesmo aconteceu com o gás, que teve dois reajustes nas refinarias nesse período, acumulando alta de 10,46%, e agora o consumidor percebe esse aumento”, disse, em nota, o gerente da pesquisa, Pedro Kisla-

nov.

Segundo o levantamento, a gasolina foi o item que contribuiu com o maior impacto no IPCA de março (0,60 ponto percentual), sendo que São Luís teve a menor variação (6,32%), dentre as 16 localidades pesquisadas, no preço da gasolina ao consumidor. Já o Rio de Janeiro foi onde os motoristas mais sentiram esse reajuste (14,45%).

“O Rio de Janeiro teve, inclusive, outros aumentos que impactaram a inflação de março. Um deles foi o das passagens de trem,

que subiram 6,38% em 23 de fevereiro, resultando em uma alta de 3,57% no custo dos transportes na capital fluminense. E houve também reajustes de 4,66% e 4,50% nas concessionárias de energia, em 15 de março, e 3,50% no gás encaixado, no dia 1º de fevereiro, contribuindo para uma alta de 0,77% nos custos de habitação do carioca”, informou o IBGE.

Alimentação

A inflação do grupo alimentação e bebidas (0,13%) vem desacelerando. O preço continua subindo, mas sobe menos a cada mês. As variações anteriores foram de 1,74% em dezembro, 1,02% em janeiro e 0,27% em fevereiro.

“Os alimentos tiveram alta de 14,09% em 2020, mas, desde dezembro, apresentam uma tendência de desaceleração. Alguns fatores contribuem para isso, como uma maior estabilidade do câmbio e a redução na demanda por conta da suspensão do auxílio emergencial nos primeiros meses do ano”, disse Kislanov.

“Para quem só está

comendo em casa, os preços caíram de fato: a alimentação no domicílio teve queda de 0,17%, enquanto a alimentação fora do domicílio teve alta de 0,89%. Recuos nos preços do tomate (-14,12%), da batata-inglesa (-8,81%), do arroz (-2,13%) e do leite longa vida (-2,27%) baratearam as refeições em casa. Mas as carnes (0,85%) seguem em alta, embora a variação tenha sido inferior à de fevereiro (1,72%)”, informou o IBGE.

INPC

O Índice Nacional de Preços ao Consumidor (INPC) subiu 0,86%, resultado um pouco acima do de fevereiro (0,82%) e também o maior índice para um mês de março desde 2015, quando o INPC variou 1,51%. No ano, o indicador acumula alta de 1,96% e, em 12 meses, de 6,94%.

Nesse índice, os produtos alimentícios subiram 0,07% em março, abaixo do resultado de 0,17% observado no mês anterior. Os não alimentícios tiveram alta de 1,11%, enquanto, em fevereiro, haviam registrado 1,03%.

Agência Brasil



Trabalhadores autônomos foram mais prejudicados por pandemia em 2020

A crise econômica gerada pela pandemia do novo coronavírus (covid-19) prejudicou mais os trabalhadores por conta própria, revela pesquisa divulgada hoje (8) pelo Instituto de Pesquisa Econômica Aplicada (Ipea). Segundo o levantamento, essa categoria teve a maior queda no rendimento em 2020.

O pior momento para os trabalhadores autônomos ocorreu no segundo trimestre de 2020, quando a categoria recebeu 24% a menos do que a renda habitual. No quarto trimestre do ano passado, o indicador recuperou-se levemente, mas continuou abaixo dos níveis anteriores à pandemia, com recuo de 10%.

Os trabalhadores privados e sem carteira receberam 13% a menos do que a renda habitual no segundo trimestre e 4% a menos no último trimestre do ano passado. Os trabalhadores privados com carteira assinada não tiveram perda no segundo e no terceiro trimestres de 2020 e encerraram o último trimestre do ano passado ganhando 5% acima da renda habitual. No serviço público, os trabalhadores receberam 1% a mais que

a renda habitual no segundo trimestre, 3% no terceiro trimestre e 5% a mais no último trimestre do ano passado.

Realizada com base em dados da Pesquisa Nacional por Amostra de Domicílios Contínua (Pnad Contínua), a pesquisa comparou

carteira assinada e o serviço público devido ao fato de que a eliminação de postos de trabalho atingiu principalmente os setores de construção, comércio e alojamento e alimentação, além de empregados sem carteira assinada e principalmente

que a queda também foi maior entre os trabalhadores por conta própria. Essa categoria encerrou 2020 ganhando 6,7% a menos que no mesmo período de 2019.

O recuo chegou a 1,4% entre os trabalhadores privados com

vos em alguns grupos de trabalhadores no quarto trimestre indica potenciais efeitos do início da segunda onda da pandemia da covid-19. Segundo ele, os impactos poderão ser compreendidos quando forem divulgados os dados no primeiro trimestre de 2021.

Faixas

Na comparação por faixa de renda, a pesquisa mostra que a pandemia afetou proporcionalmente os mais pobres. Entre o primeiro e o segundo trimestres de 2020, o total de domicílios sem renda do trabalho aumentou de 25% para 31,5%. No quarto trimestre, a proporção chegou a 29%, mostrando uma recuperação lenta do nível de ocupação.

Em relação à quantidade de horas habitualmente trabalhadas, o levantamento mostra que a pandemia não afetou significativamente o indicador. No segundo trimestre, o total de horas trabalhadas caiu para 30,7 horas semanais, recuperando-se para 36,2 horas semanais no terceiro trimestre e encerrando o quarto trimestre em 37,4 horas semanais, com queda de apenas 5% em relação ao último trimestre de 2019.

Agência Brasil



a renda média efetiva com a renda média habitual. Enquanto a renda média efetiva caiu por causa do aumento do desemprego e da contratação com salários mais baixos, a renda média habitual subiu porque a perda de ocupações se concentrou nas áreas mais mal remuneradas.

Segundo o Ipea, a elevação da renda habitual para os trabalhadores privados com

trabalhadores por conta própria. Dessa forma, quem permaneceu empregado foram os trabalhadores de renda relativamente mais alta, que puxam o rendimento médio habitual para cima.

Renda efetiva

Ao analisar apenas a renda efetiva dos três últimos meses do ano passado, sem levar em conta a comparação com a renda habitual, a pesquisa mostra

carteira e 0,2% no setor público. Apenas os trabalhadores com carteira assinada recebiam, em média, 1,4% a mais no último trimestre de 2020 em relação aos mesmos meses de 2019, refletindo a recuperação do emprego formal no fim do ano passado.

Para Sandro Sacchet, técnico de planejamento e pesquisa do Ipea e autor do estudo, o fato de ter havido queda nos rendimentos efeti-

HÁ 46 ANOS

JORNALISMO COM RESPONSABILIDADE

TRIBUNA DO LESTE

No final de semana
todo mundo quer
ficar em **evidência**

ANUNCIE

no maior jornal da região

megaleilões **EDITAL DE LEILÃO PRESENCIAL E ON-LINE**
Fernando José Cerello Gonçalves Pereira, Leiloeiro Oficial inscrito na JUCESP sob nº 844, faz saber, através do presente Edital, que devidamente autorizado pelo Banco Bradesco S.A., inscrito no CNPJ sob nº 60.746.948/0001-12, promoverá a venda em Leilão (1º ou 2º) do imóvel abaixo descrito, nas datas, hora e local infratitados, na forma da Lei 9.514/97. Local da realização dos leilões presenciais e on-line: Alameda Santos, 787, 13º andar, Cj. 132, Jardim Paulista, São Paulo-SP e "on-line" através do site do Leiloeiro Oficial: www.megaleiloes.com.br. Serão adotadas todas as recomendações de prevenção contra o Covid-19, conforme estipulado pelo Ministério da Saúde. **Localização do imóvel:** Santa Margarida-MG. Córrego das Almas. Denominada Fazenda União (denominação não averbada no RI). ÁREA RURAL. Área c/6.50.89ha. Roteiro de acesso: Seguindo de Santa Margarida, sentido ao distrito de Ribeirão de São Domingos por 3 km, entrar a esq. no córrego das almas, a propr. fica a 1 km a esquerda. Matr. 14.321 do RI de Abre Campo-MG. Obs.: Caberá ao adquirente, se necessário: (i) providenciar georreferenciamento, demarcação do imóvel e verificar existência de reserva legal, adotando as medidas judiciais ou extrajudiciais que venham a ser necessárias, incluindo ajustes em geral com os confrontantes e retificação dos registros, se for exigido; (ii) regularizar eventuais edificações verificadas no local e não averbadas no RI; (iii) averbar a denominação do imóvel, se entender necessário. O Vendedor providenciará sem prazo determinado a baixa da ação de execução, constante na Av. 03 da citada matrícula. Ocupada (AF). 1º Leilão: 20/04/2021, às 15:00 hs. Lance mínimo: R\$ 450.017,63; 2º Leilão: 23/04/2021, às 15:00 hs. Lance mínimo: R\$ 391.793,64; **Condição de pagamento:** à vista, mais comissão de 5% ao Leiloeiro. Da participação on-line: O interessado deverá efetuar o cadastramento prévio perante o Leiloeiro, com até 1 hora de antecedência ao evento. O Fiduciante será comunicado das datas, horários e local de realização dos leilões, para no caso de interesse, exercer o direito de preferência na aquisição do imóvel, pelo valor da dívida, acrescida dos encargos e despesas, na forma estabelecida no parágrafo 2º-B do artigo 27 da lei 9.514/97, incluído pela lei 13.465 de 11/07/2017.
Os interessados devem consultar as condições de pagamento e venda dos imóveis disponíveis nos sites: www.megaleiloes.com.br. Para mais informações - tel.: (11) 3149-4600.
Fernando José Cerello Gonçalves Pereira - Leiloeiro Oficial JUCESP nº 844.

POLÍCIA

Morador de Manhuaçu é preso com 202 barras de maconha

Policiais militares apreenderam 202 barras de maconha, pesando aproximadamente 104 kg, durante a madrugada desta quinta-feira (8/4), no centro de Dom Cavati. A droga estava dividida em sacos e em caixas de papelão no banco tra-

seiro e no porta-malas. O Fiat Palió era dirigido por um homem, de 21 anos, que foi abordado em um posto de combustível desativado.

"Nós estávamos na Operação Divisa Segura, quando em patrulhamento pela ci-

dade de Dom Cavati, próximo ao posto de gasolina desativado, escutamos um barulho parecido com uma lata batendo. Momento em que vimos que era um veículo que chegava ao posto. Chegando ao local, nós vimos que o veículo já estava na parte

de ferro da roda. O condutor imediatamente saiu do veículo e veio nos perguntando onde tinha uma borracharia e vimos que ele não parecia com ninguém de Dom Cavati. Ele disse: 'sou daqui'. Aí isso despertou nossa atenção: fala que é daqui, mas não sabe onde tem uma borracharia, o que levantou a nossa suspeita. Próximo ao veículo nós sentimos um forte cheiro de substância parecendo maconha. Quando olhamos, tinha um saco branco no chão perto do banco e vimos que tinha uma barra aparentando ser maconha e o cheiro continuava exalando. Nós abrimos o veículo e vimos que tinham várias caixas com barras de maconha", detalhou cabo Wenderson.

De acordo com a PM,

ele alegou que estava levando a droga para a cidade de Caratinga. "Ele nos disse que estava vindo da cidade de Ipatinga para Caratinga. No meio do caminho, próximo do trevo do Áredes, segundo ele, o pneu dele estourou e achou que estava vindo para Caratinga, só que, na verdade, estava indo para Dom Cavati. Foi isso que ele nos disse", informou o cabo da PM.

O veículo que ele conduzia também foi apreendido. O autor preso em flagrante por tráfico de drogas e o entorpecente apreendido foram encaminhados à Delegacia de Polícia Civil de Caratinga. Conforme a PM, o autor já tem passagem pela polícia e ele disse ser oriundo de Manhuaçu.

TV Sístec



Incêndio consome carro no bairro Engenho da Serra

Um Fiat Uno foi consumido pelas chamas na rua Professor Silas Heringer, no bairro Engenho da Serra, na madrugada desta quarta-feira, 07/04, em Manhuaçu.

O Corpo de Bombeiros de Manhuaçu foi acionado por volta de 1h30. O Fiat Uno estava estacionado na rua em chamas. Quando a equipe chegou, o veículo tinha sido tomado pelas chamas, bem como uma cerca de madeira ao lado.

Foram utilizados aproximadamente 1000 litros de água até a extinção completa do incêndio no veículo e na cerca.

Segundo o proprietário, ele teria estacionado o automóvel cerca de 4 horas antes e acordou ao ouvir o alarme disparado. Ele não conseguiu combater as chamas, pois já estavam muito avançadas.

O proprietário dis-

se que suspeita que a causa do incêndio seja um curto-circuito. Felizmente, ninguém se feriu.

Portal Caparaó



Morador de Lajinha morre em acidente em Pocrane

Morador de Lajinha, Sebastião Ambrósio Neto, 59 anos, morreu num acidente no Córrego Santa Cruz, em Pocrane, por volta de 15 horas desta terça-feira, 06/04.

Segundo a Polícia Militar, o motorista de 26 anos e Sebastião seguiam num veículo Suzuki Jimny para fazer manutenção numa torre de transmissão, num local íngreme, numa estrada de terra.

Aparentemente, o veículo perdeu tração, desceu um pouco, saiu

da estrada e capotou até a parte mais baixa do terreno.

O motorista foi socorrido com suspeita de fratura e escoriações. Já Sebastião sofreu diversas fraturas e ferimentos. Os dois foram levados para o hospital de Pocrane, mas o passageiro não resistiu e faleceu pouco depois de dar entrada na unidade de saúde.

A perícia da Polícia Civil foi acionada para os levantamentos no local do acidente.

Portal Caparaó

VOCÊ NO MAPA

Entre em contato com nosso departamento comercial

ANUNCIE NO MAIOR DA REGIÃO

PM aborda suspeito de assaltos a taxistas durante corrida suspeita

Policiais militares de Espera Feliz evitaram um crime durante a madrugada desta quarta-feira, 07/04. Eles abordaram um taxista que poderia ser o próximo alvo de assalto.

Durante a Operação Impacto, equipes policiais da cidade de Espera Feliz, da Polícia rodoviária estadual e Tático Móvel realizaram abordagem a um veículo táxi com dois ocupantes, na zona rural de Espera Feliz.

Ao determinar que os ocupantes saíssem do veículo, o passageiro

foi reconhecido como sendo o autor de diversos roubos a taxistas na região. Ele já foi preso em outras ocasiões.

Foi encontrado um canivete aberto entre a porta dianteira do passageiro e o banco do carona.

O abordado não soube dizer onde passaria a noite e disse não possuir qualquer recurso para efetuar o pagamento da corrida.

O suspeito de 38 anos foi encaminhado à Delegacia de Polícia Civil.

Portal Caparaó

Homem morto a facadas em Lajinha

Policiais militares de Lajinha registraram homicídio no distrito de Prata. A ocorrência foi atendida na manhã deste domingo, 04/04.

Vizinhos acionaram a Polícia Militar e disseram que observaram o carro da vítima, Laureano Lopes Ferreira, de

64 anos, com o vidro da porta do motorista quebrado dentro da garagem. O corpo foi encontrado caído na varanda, nos fundos da casa, já sem vida, com um corte no pescoço. Na residência, foram encontrados objetos revirados.

As equipes da Polícia

Moradora de Manhuaçu morre em acidente em Martins Soares

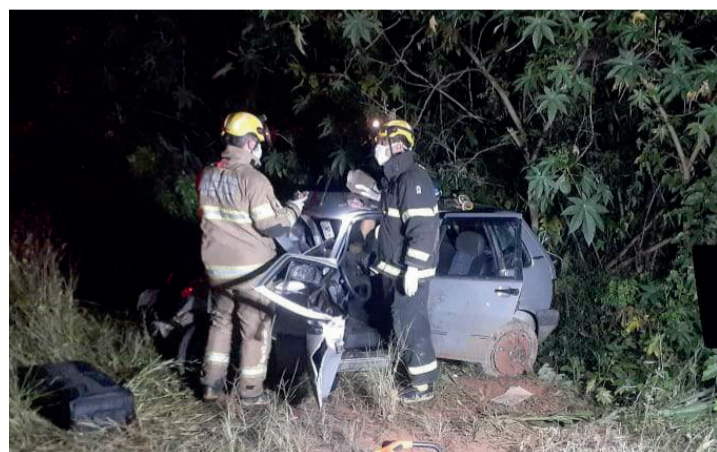

Lourdes Aparecida Campos, 64 anos, morreu num acidente envolvendo um Fiat Uno e uma carreta, no KM 12 da BR 262, em Martins Soares. Ela era moradora do bairro Nossa Senhora Aparecida, em Manhuaçu.

O acidente foi na noite deste sábado, 03/04, e envolveu o

Fiat Uno conduzido por José da Costa Pereira, 57, e uma carreta carregada com um bloco de rocha.

Além do condutor do Uno, no veículo ainda estava a passageira, Lourdes Aparecida no banco do carona.

No banco traseiro, dois animais: uma cadela e um filhote de

Morador morre em incêndio em casa no Bom Jardim

Jucemar Dias Ribeiro, 46 anos, morreu no incêndio numa residência no bairro Bom Jardim, em Manhuaçu. O fato foi na noite desta terça-feira, 06/04, na rua Nelson Dornelas Sette.

Vizinhos acionaram o Corpo de Bombeiros por conta das chamas que tomavam conta do segundo pavimento da casa.

Segundo testemu-

nhas, Jucemar morava sozinho. Ele acordou com a casa em chamas e chegou a pedir por socorro.

O Corpo de Bombeiros foi ao local e estabeleceu duas linhas de combate às chamas, entrando pela casa pelo portão principal até uma varanda e pela lateral esquerda para chegar aos fundos do imóvel.

Jucemar foi encontrado, já sem vida, no banheiro da casa apresentado queimaduras generalizadas pelo corpo.

A perícia da Polícia Civil foi acionada, bem como a Polícia Militar. Equipe dos Bombeiros fez o rescaldo para evitar um novo incêndio. O segundo pavimento foi totalmente destruído.

Portal Caparaó



Militar iniciaram levantamentos para identificar a autoria do crime, porém familiares e conhecidos não souberam apontar algum suspei-

to, bem como disseram não ter conhecimento sobre desafetos da vítima.

A PM segue em rastreamento para identi-

ficar o autor e conta com apoio da população que pode denunciar através do disque denúncia unificado 181 ou do 190.

Portal Caparaó

gato.

O Corpo de Bombeiros Militar de Manhuaçu foi acionado e constatou que a passageira já não apresentava sinais vitais. "Com uso de um aparelho desencarcerador realizamos a retirada do motorista de dentro do veículo. Ele foi socorrido ao Hospital Municipal de Manhuaçu, onde ficou sob cuidados médicos, aparentemente com ferimentos leves", disse Sargento Everton da 2ª Companhia do Corpo de Bombeiros de Manhuaçu.

Após os trabalhos da perícia, o corpo da passageira foi liberado para funerária.

Os dois animais ficaram sob custódia de testemunhas e foram trazidos para uma clínica veterinária em Manhuaçu e posteriormente serão entregues aos proprietários.

Atenderam a ocorrência os policiais rodoviários Tadeu Lima e Luís Fernando e os Bombeiros Sargento Everton e os Soldados Bruno e Givizies.

Portal Caparaó

LEILÃO DA PREFEITURA DE SANTA MARGARIDA/MG

Carros, caminhonetes, vans, ônibus, caminhão, pneus, sucatas, autoclave, equipamentos hospitalares e de informática, arquivos de aço e mais.

Visitação - Lotes 01, 03 ao 20 e 31. Local: Agrovila - Escola Municipal Agropecuária Majolo Costa Machado, Fazenda da Grama | **Lotes 23 ao 30.** Local: Galpão Pronaf - Bairro Santa Filomena | **Lotes 02 e 22.** Local: Hospital - Praça Celestino Pereira Lima - Centro | **Lotes 21 e 29.** Local: Prefeitura Municipal Praça Cônego Arnaldo, nº 71.

Datas: 06 a 09/04 e 12/04

Horário: 8:00 às 11:00 e das 13:00 às 16:00

PRESENCIAL E ONLINE. DATA: 13/04, ÀS 13:00

Local: Agrovila - Escola Municipal Agropecuária Majolo Costa Machado, Fazenda da Grama, Santa Margarida/MG.

Leiloeiro Breno César O. Farias - JUCEMG 1126

www.brfileiloes.com.br | (31) 99326-7660

HOSPITAL CÉSAR LEITE

NOTAS EXPLICATIVAS ÀS DEMONSTRAÇÕES
CONTÁBEIS EM 31 DE DEZEMBRO DE 2020

1. CONTEXTO OPERACIONAL

O Hospital César Leite ("HCL" ou "Entidade") é uma entidade civil, de direito privado, sem fins lucrativos, com duração indeterminada, tendo sua sede e domicílio na Praça Dr. César Leite, nº 383, em Manhuaçu – MG, para prestar assistência médico-hospitalar a pacientes indigentes, particulares, conveniados ou previdenciários, sem distinção de classe sócio-econômica, cultural, raça, cor, sexo, idade, nacionalidade, estado civil, crença religiosa, credo político ou filosófico, excetuando-se os doentes mentais e portadores de doenças infecto-contagiosas, enquanto a Entidade não possuir as necessárias instalações. A capacidade instalada do Hospital é de 235 leitos, sendo 153 contratados pelo SUS, que representa 65% de sua capacidade.

O tipo de clientela beneficiada com atendimento gratuito é representado por pessoas de baixa renda. A Entidade, considerada como de assistência social, possui imunidade de impostos nos termos da Constituição Federal.

2. APRESENTAÇÃO DAS DEMONSTRAÇÕES CONTÁBEIS

As demonstrações contábeis são preparadas com base no disposto na Resolução Normativa nº 435/18, da Agência Nacional de Saúde Suplementar – ANS, que revisou o plano de contas para as entidades operadoras de planos de saúde, e também com base nas disposições contidas nas Normas Brasileiras de Contabilidade, em especial a ITG 2002 (R1), de 21/08/15, que trata dos aspectos contábeis específicos das entidades sem finalidade de lucro.

A emissão das demonstrações contábeis foi autorizada pela Diretoria da Entidade em 15 de fevereiro de 2021.

3. PRINCIPAIS PRÁTICAS CONTÁBEIS

- A Entidade adota o regime contábil de competência para a apuração do resultado.
- Os estoques são demonstrados pelo preço médio de aquisição, inferior aos valores de reposição e de mercado.
- A Provisão para Créditos de Liquidação Duvidosa é constituída em bases consideradas suficientes para cobrir eventuais perdas nas contas a receber, em conformidade com o requerido pela Agência Nacional de Saúde Suplementar;
- A Provisão para Férias e respectivos encargos é calculada de acordo com a análise individualizada do direito do colaborador no balanço.

LUCIENE MENDES DE SOUZA
Assinado de forma digital por LUCIENE MENDES DE SOUZA
Data: 2021.03.19 11:20:57 -03'00'

SEBASTIAO ONOFRE CARVALHO:06872751649
Assinado de forma digital por SEBASTIAO ONOFRE CARVALHO:06872751649
Data: 2021.03.19 11:20:57 -03'00'

HOSPITAL CÉSAR LEITE

- As aplicações financeiras livres são aquelas não vinculadas às Provisões Técnicas, e estão representadas por títulos de renda fixa e cotas de fundos de investimentos, sendo demonstradas ao custo acrescido dos rendimentos auferidos até a data das demonstrações contábeis.
- As aplicações financeiras livres – Recursos de convênios são aquelas não vinculadas às Provisões Técnicas e relacionadas aos Convênios e Subvenções Governamentais (Nota 8) e estão representadas por títulos de renda fixa e cotas de fundos de investimentos, sendo demonstradas ao custo acrescido dos rendimentos auferidos até a data das demonstrações contábeis.

6. CRÉDITOS DE OPERAÇÕES COM PLANOS DE ASSISTÊNCIA À SAÚDE DA OPERADORA

O saldo deste grupo de contas refere-se a valores a receber dos conveniados dos planos de saúde, conforme segue:

Planos hospitalares	31.12.20	31.12.19
Planos individuais	217.751	263.190
Planos coletivos	37.183	107.281
	254.935	370.471
Provisão para perdas sobre créditos	(36.578)	(47.551)
Outros créditos de operações de assistência médica	469.503	-
Total – R\$1	687.860	322.920

7. CRÉDITOS DE OPERAÇÕES DE ASSISTÊNCIA À SAÚDE NÃO RELACIONADAS COM PLANOS DE SAÚDE DA OPERADORA

Podem ser assim demonstrados:

Descrição	31.12.20	31.12.19
Sistema Único de Saúde – SUS (a)	1.349.956	1.335.087
Plano de saúde não relacionados com a operadora (b)	839.949	1.548.901
Particulares e empresas conveniadas (c)	18.405	11.344
Verbas COVID-19 (d)	3.360.00	46.992
Total – R\$1	5.568.310	2.942.324

- Refere-se a contas a receber decorrentes da realização de serviços contratualizados, conforme Plano Operativo Anual e registrados no faturamento conforme instrumento de cobrança do SUS e definidos por resoluções e portarias, orçadas no Plano Operativo Anual firmado com a Secretária Municipal de Saúde.
- Composto por valores a receber decorrentes da prestação de serviço de assistência à saúde pelo Hospital Cesar Leite a outras operadoras de plano de saúde;
- Composto, principalmente, da prestação de serviço de assistência à saúde a pacientes particulares;

LUCIENE MENDES DE SOUZA:82467803600
Assinado de forma digital por LUCIENE MENDES DE SOUZA:82467803600
Data: 2021.03.19 11:21:15 -03'00'

SEBASTIAO ONOFRE CARVALHO:06872751649
Assinado de forma digital por SEBASTIAO ONOFRE CARVALHO:06872751649
Data: 2021.03.19 11:20:57 -03'00'

HOSPITAL CÉSAR LEITE

- Na elaboração das demonstrações contábeis é necessário utilizar estimativas para contabilizar certos ativos, passivos e outras transações. Os resultados reais podem apresentar variação em relação às estimativas utilizadas, devido às imprecisões inerentes ao processo de sua determinação.

- As Subvenções Governamentais são reconhecidas de acordo com sua natureza, em conformidade com a NBC TG 07 (R1) - Subvenção e Assistência Governamentais:

Subvenção para custeio

Reconhecida inicialmente como adiantamento no passivo, na rubrica "Subvenção para custeio", e apropriada como receita quando é efetivado o consumo dos materiais médicos e medicamentos.

Subvenção para investimento

Refere-se a subvenção para a aquisição de bens que serão de propriedade do Hospital César Leite. Referida subvenção para investimento é reconhecida inicialmente como adiantamento no passivo, na rubrica "Subvenção para investimento", e apropriada como receita ao longo do período de vida útil dos bens adquiridos, em conformidade com o CPC 07. Adicionalmente, o bem adquirido é contabilizado como ativo imobilizado e depreciado pela sua vida útil normal estimada.

4. DISPONÍVEL

Podem ser assim demonstrados:

Composição	31.12.20	31.12.19
Fundo fixo	59.079	38.484
Depósitos Bancários – Recursos Próprios	1.760.306	747.130
Depósitos Bancários – Recursos de convênios (Nota 8)	3.457.660	215.755
Total – R\$1	5.277.045	1.001.369

5. APLICAÇÕES

Apresenta a seguinte composição:

Composição	31.12.20	31.12.19
Aplicações vinculadas a provisões técnicas (a)	1.464.959	1.433.524
Aplicações livres – Recursos Próprios (b)	2.922.113	619.253
Aplicações livres – Recursos de convênios (c) (Nota 8)	3.911.737	4.397.831
Total – R\$1	8.298.809	6.450.608

- As aplicações financeiras vinculadas à ANS, em garantia das Provisões Técnicas, estão representadas por quotas de fundos de investimentos dedicados ao setor de saúde suplementar e são demonstradas ao custo acrescido dos rendimentos auferidos até a data das demonstrações contábeis.

LUCIENE MENDES DE SOUZA:82467803600
Assinado de forma digital por LUCIENE MENDES DE SOUZA:82467803600
Data: 2021.03.19 11:20:57 -03'00'

SEBASTIAO ONOFRE CARVALHO:06872751649
Assinado de forma digital por SEBASTIAO ONOFRE CARVALHO:06872751649
Data: 2021.03.19 11:20:57 -03'00'

HOSPITAL CÉSAR LEITE

- Refere-se a valores a receber do Ministério da Saúde conforme Portarias 3454, 3538 e 3576/2020, para o combate à pandemia ocasionada pelo COVID-19.

8. BENS E TÍTULOS A RECEBER

Estão representados basicamente pelos estoques do Hospital e pelas subvenções a que a Entidade tem direito:

Descrição	31.12.20	31.12.19
Estoques (a)	3.875.257	2.558.791
Recursos a receber de convênios (b)	2.029.626	3.232.338
Outros	505.586	51.567
Total – R\$1	6.410.469	5.842.696
Circulante	4.604.024	2.605.822
Não Circulante	1.806.445	3.236.874
Total – R\$1	6.410.469	5.842.696

- Os estoques são demonstrados ao custo ou ao valor líquido de realização, dos dois o menor. O custo é determinado pelo método de avaliação de estoque "custo médio ponderado" e o valor líquido de realização corresponde ao preço de venda estimado menos custos para concluir e vender. Composto, principalmente, da prestação de serviço de assistência à saúde à pacientes particulares.
- A Entidade reconhece, contabilmente, apenas aquelas que já tiveram seus termos assinados, empenhados e publicados na imprensa oficial. A Entidade cadastrou todos os projetos referentes às emendas no Portal de Convênios – Siconv, do Governo Federal, e no Sistema de Gestão de Convênio – Sigcon do Estado de Minas Gerais.

Em conformidade com o CPC 07 (R1) - Subvenção e Assistência Governamentais, a entidade mantém registrado em seu passivo, vide nota 13, os montantes correspondentes a:

- subvenções recebidas e que a Entidade ainda não tenha atendido os requisitos para reconhecimento da receita; e
- relacionada a ativos, que será apropriada como receita na mesma proporção da depreciação destes.

O resumo da contabilização dos Convênios e Subvenções pode ser assim apresentado:

	31.12.20	31.12.19
Ativo		
Disponível (Nota 4)	3.457.660	215.755
Aplicações (Nota 5)	3.911.737	4.397.831
Recursos a receber	2.029.626	3.232.338
Imobilizado	10.985.664	6.492.392
Total – R\$1	20.384.687	14.338.316
Passivo (Nota 13)	20.384.687	14.338.316

LUCIENE MENDES DE SOUZA:82467803600
Assinado de forma digital por LUCIENE MENDES DE SOUZA:82467803600
Data: 2021.03.19 11:21:15 -03'00'

SEBASTIAO ONOFRE CARVALHO:06872751649
Assinado de forma digital por SEBASTIAO ONOFRE CARVALHO:06872751649
Data: 2021.03.19 11:20:57 -03'00'

HOSPITAL CÉSAR LEITE

9. IMOBILIZADO

O Ativo Imobilizado é demonstrado ao custo de aquisição deduzido das depreciações, que são calculadas pelo método linear, a taxas que levam em consideração a vida útil econômica dos bens.

Está assim representado:

Descrição	Taxa anual de depreciação	31.12.20	31.12.19
Terrenos	-	637.110	637.110
Edifícios	4%	402.997	402.997
Edifícios Reavaliação	4%	3.318.519	3.318.519
Máquinas e Equipamentos	10%	16.536.512	12.402.680
Equipos Proc. Eletr. de Dados - Hardware	20%	644.684	469.229
Móveis e Utensílios	10%	1.948.186	1.931.713
Veículos	20%	390.073	390.073
Outras Imobilizações	-	12.510	12.510
Imobilizações em Curso	-	12.112.039	10.891.938
Total		36.002.628	30.456.769
Depreciações acumuladas		(15.873.536)	(13.895.916)
Total líquido - R\$1		20.129.095	16.560.853

10. PROVISÕES TÉCNICAS DE OPERAÇÕES DE ASSISTÊNCIA À SAÚDE

Podem ser assim demonstradas:

Composição	31.12.20	31.12.19
Provisão de Contraprestação não Ganha - PPCNG(a)	789.020	615.033
Provisão de Eventos a Liquidar - SUS (b)	129.684	170.623
Rede Contratada/credenciada (c)	550.133	193.000
Provisão para Eventos Ocorridos e Não Avisados - PEONA(d)	659.843	809.924
Total - R\$1	2.128.680	1.788.580

- a) A PPCNG caracteriza-se pelo registro contábil do valor cobrado pelas operadoras para a cobertura de risco contratual proporcional aos dias ainda não transcorridos dentro do período de cobertura mensal, para apropriação como receita somente no período subsequente, quando a vigência for efetivamente incorrida.
- b) Provisão técnica das operadoras de planos privados de assistência à saúde, cuja obrigação legal é de restituir as despesas do Sistema Único de Saúde - SUS, no eventual atendimento de seus beneficiários que estejam cobertos pelos respectivos planos.
- c) Provisão para garantia de eventos já ocorridos, avisados pelo prestador ou beneficiário e ainda não pagos, cujo registro contábil é realizado pelo valor integral informado no momento da cobrança à operadora.

LUCIENE MENDES DE SOUZA:82467803600
Assinado de forma digital por LUCIENE MENDES DE SOUZA:82467803600
Dados: 2021.03.19 11:38:11 -03'00'

SEBASTIAO ONOFRE CARVALHO:06872751649
Assinado de forma digital por SEBASTIAO ONOFRE CARVALHO:06872751649
Dados: 2021.03.19 11:26:41 -03'00'

HOSPITAL CÉSAR LEITE

Os empréstimos e financiamentos são inicialmente reconhecidos pelo valor da transação (ou seja, pelo valor recebido do banco, incluindo os custos de transação) e posteriormente demonstrados pelo custo atualizado e/ou amortizado.

Todos os outros custos com empréstimos são reconhecidos em despesas financeiras, no resultado do exercício em que são incorridos.

13. DÉBITOS DIVERSOS

Estão assim representados:

Descrição	31.12.20	31.12.19
Convênios e Subvenções (Nota 8)	20.384.687	14.338.316
Obrigações com pessoal (a)	1.438.643	1.833.617
Fornecedores	35.980	18.671
Outros Débitos (b)	2.262.000	-
Total - R\$1	24.121.310	16.190.604
Circulante	11.449.474	6.465.874
Não Circulante	12.671.836	9.724.730
Total - R\$1	24.121.310	16.190.604

- a) Composto, basicamente, pela provisão de férias;
- b) Relativos a parcelas de leitos contratados para o combate a pandemia Covid-19, que serão disponibilizados ao SUS em janeiro a março de 2021.

14. PATRIMÔNIO SOCIAL

O Hospital César Leite é uma entidade sem fins lucrativos. O Patrimônio Social é composto pelo saldo inicial acrescido por superávits ou reduzido dos déficits apurados em cada exercício.

15. EVENTOS INDENIZÁVEIS

Eventos Indenizáveis - Em atendimento à Resolução Normativa 290/2012, item 7.1.1, da ANS - Agência Nacional de Saúde Suplementar, a Operadora apresenta a seguir o Quadro de Eventos Indenizáveis das despesas assistenciais posteriores à Lei nº 9.656/1998, segregadas em consultas, exames, terapias, internações, outros atendimentos e demais despesas, classificadas no grupo 411111 (Planos Individuais / Familiares).

LUCIENE MENDES DE SOUZA:82467803600
Assinado de forma digital por LUCIENE MENDES DE SOUZA:82467803600
Dados: 2021.03.19 11:39:30 -03'00'

SEBASTIAO ONOFRE CARVALHO:06872751649
Assinado de forma digital por SEBASTIAO ONOFRE CARVALHO:06872751649
Dados: 2021.03.19 11:29:05 -03'00'

HOSPITAL CÉSAR LEITE

- d) A Provisão de Eventos Ocorridos e Não Avisados - PEONA é constituída em atendimento à obrigatoriedade prevista pela ANS, através do art. 3º da RN nº 393/15. Este cálculo é feito mensalmente de acordo com a metodologia atuarial elaborada pela Plural e autorizada pela ANS, por meio do Ofício nº. 1048/2019/COAOP/GGAEOP/DIRAD-DIOPE/DIOPE, de 30/10/2019. Anteriormente a PEONA era constituída na razão de 8,50% sobre as contraprestações dos últimos doze meses.

O confronto entre os Ativos Garantidores e as Provisões Técnicas pode ser assim demonstrado:

Provisão Técnica e Garantia Financeira	31.12.20	31.12.19
Provisão de Eventos a Liquidar - SUS (b)	129.684	170.623
Rede Contratada/credenciada (c)	550.133	193.000
Provisão Eventos Sinistros Ocorridos e Não Avisados - PEONA	659.843	809.924
	1.339.660	1.173.547
Ativos garantidores - Aplic.Financeiras (Nota 5)	1.464.959	1.433.524
Excesso (insuficiência) de Ativos garantidores - R\$1	209.286	259.977

11. DÉBITOS DE OPERAÇÕES DE ASSISTÊNCIA À SAÚDE NÃO RELACIONADOS COM O PLANO DE SAÚDE DA OPERADORA

Refere-se a bens ou serviços que foram adquiridos no curso ordinário dos negócios do Hospital César Leite e não estão relacionados com o Plancel Saúde.

Composição	31.12.20	31.12.19
Prestadores de Serviços de Assistência à Saúde	1.346.909	1.167.253
Fornecedores de material médico hospitalar	1.911.162	1.631.615
Total - R\$1	3.258.071	2.798.868

12. EMPRÉSTIMOS BANCÁRIOS

Apresentam a seguinte composição:

Descrição	Taxa média % a.m.	31.12.20	31.12.19
Cheque especial	3,50	-	44.148
Capital de giro	0,90	4.124.565	1.681.476
Crédito rotativo	2,18	-	500.000
Crédito consignado	2,37	50.602	48.903
Total - R\$1		4.175.167	2.274.527
Circulante		1.936.199	1.571.435
Não Circulante		2.238.968	703.092
Total - R\$1		4.175.167	2.274.527

LUCIENE MENDES DE SOUZA:82467803600
Assinado de forma digital por LUCIENE MENDES DE SOUZA:82467803600
Dados: 2021.03.19 11:38:18 -03'00'

SEBASTIAO ONOFRE CARVALHO:06872751649
Assinado de forma digital por SEBASTIAO ONOFRE CARVALHO:06872751649
Dados: 2021.03.19 11:26:41 -03'00'

HOSPITAL CÉSAR LEITE

Cobertura Assistencial com Preço Pré Estabelecido - Carteira de Planos Individuais/Familiares antes da Lei. O total geral faz cruzamento com o somatório da conta 41111101:

	Consulta Médica	Exames	Terapias	Internações	Outros Atendimentos	Demais Despesas	Total
Rede Própria	-	-	-	571.170	-	-	571.170
Rede Contratada	-	-	-	524.785	-	-	524.785
Reembolso	-	-	-	15.500	-	-	15.500
Intercâmbio Eventual	-	-	-	-	-	-	-
Total - R\$ 1	-	-	-	1.111.455	-	-	1.111.455

Cobertura Assistencial com Preço Pré Estabelecido - Carteira de Planos Individuais/Familiares pós Lei. O total geral faz cruzamento com o somatório da conta 41111102:

	Consulta Médica	Exames	Terapias	Internações	Outros Atendimentos	Demais Despesas	Total
Rede Própria	-	-	-	1.591.715	-	-	1.591.715
Rede Contratada	-	-	-	2.135.259	-	-	2.135.259
Reembolso	-	-	-	79.317	-	-	79.317
Intercâmbio Eventual	-	-	-	-	-	-	-
Total - R\$ 1	-	-	-	3.806.291	-	-	3.806.291

Cobertura Assistencial com Preço Pré Estabelecido - Planos Coletivos por Adesão pós Lei. O total geral faz cruzamento com o somatório da conta 41111104:

	Consulta Médica	Exames	Terapias	Internações	Outros Atendimentos	Demais Despesas	Total
Rede Própria	-	-	-	2.312	-	-	2.312
Rede Contratada	-	-	-	-	-	-	-
Reembolso	-	-	-	-	-	-	-
Intercâmbio Eventual	-	-	-	-	-	-	-
Total - R\$ 1	-	-	-	2.312	-	-	2.312

Cobertura Assistencial com Preço Pré Estabelecido - Planos Coletivos Empresariais pós Lei. O total geral faz cruzamento com o somatório da conta 41111106:

	Consulta Médica	Exames	Terapias	Internações	Outros Atendimentos	Demais Despesas	Total
Rede Própria	-	-	-	596.487	-	-	596.487
Rede Contratada	-	-	-	653.581	-	-	653.581
Reembolso	-	-	-	34.522	-	-	34.522
Intercâmbio Eventual	-	-	-	-	-	-	-
Total - R\$ 1	-	-	-	1.284.590	-	-	1.284.590

LUCIENE MENDES DE SOUZA:82467803600
Assinado de forma digital por LUCIENE MENDES DE SOUZA:82467803600
Dados: 2021.03.19 11:39:54 -03'00'

SEBASTIAO ONOFRE CARVALHO:06872751649
Assinado de forma digital por SEBASTIAO ONOFRE CARVALHO:06872751649
Dados: 2021.03.19 11:29:36 -03'00'

HOSPITAL CÉSAR LEITE

16. INFORMAÇÕES RELEVANTES

a. Gratuidade - O critério utilizado para a mensuração dos custos com Gratuidade considera a prestação de serviços em que o beneficiário não é obrigado a nenhuma contraprestação para fazer jus aos mesmos, considerando a valoração dos procedimentos realizados com base nas tabelas de pagamentos do SUS.

Apresenta a seguinte composição:

	31.12.20	31.12.19
▪ Gratuidade	28.608.553	16.424.579
▪ Isenção INSS/Cofins	7.469.098	5.976.378
▪ Excedente - R\$1	21.139.455	10.448.201

Do total das internações, cerca de 72,70% foram destinadas a pacientes atendidos pelo SUS (69,30%, em 2019).

b. Subvenções recebidas - No decorrer de 2020, a Entidade, observando as alterações efetuadas nas Normas Contábeis, reconheceu como receita o montante R\$2.830 mil referente ao PRO-HOSP (R\$18 mil em 2019).

17. EVENTOS SUBSEQUENTES

A RN nº 442/18 da ANS, que alterou a RN nº 393/15 e dispõe sobre a constituição de provisões técnicas pelas Operadoras, instaurou a obrigatoriedade de provisionar, a partir de janeiro de 2020, novas provisões técnicas:

- **PEONA SUS:** Enquanto a Operadora não possuir metodologia própria de cálculo, a PEONA SUS deve ser provisionada pelos valores disponibilizados pela ANS. A contabilização pode ocorrer de forma gradual, ao longo de 36 meses, ou seja, dividindo o valor disponibilizado pela ANS por 36 e multiplicando pela quantidade de meses a partir de janeiro de 2020;
- **Provisão de Insuficiência de Contraprestação – PIC:** Se a Operadora não possuir metodologia própria, a PIC deve ser calculada conforme a formulação prevista na resolução. A operadora deverá constituir a PIC se seu "Índice Combinado" for maior que 1; caso contrário, não haverá necessidade. No caso de constituição ela também pode ser parcelada, como a PEONA SUS.

18. FATO RELEVANTE – EFEITO CORONAVIRUS

O exercício de 2020 foi fortemente impactado por essa pandemia, tendo severos desdobramentos sanitários, sociais e econômicos. A Empresa vem acompanhando os efeitos da propagação e de seus impactos, além das ações governamentais para mitigar os efeitos do Coronavírus, mantendo suas atividades operacionais, com a observação dos protocolos do Ministério da Saúde e das demais autoridades. Lamentavelmente a pandemia continua.

LUCIENE MENDES DE SOUZA:82467803600
Assinado de forma digital por LUCIENE MENDES DE SOUZA:82467803600
Data: 2021.03.19 11:40:20 -03'00'

SEBASTIAO ONOFRE CARVALHO:06872751649
Assinado de forma digital por SEBASTIAO ONOFRE CARVALHO:06872751649
Data: 2021.03.19 11:30:49 -03'00'



PAR-21/025
Continuação...

4. Auditoria do exercício anterior

As demonstrações contábeis do exercício findo em 31 de dezembro de 2019, ora apresentadas para fins de comparação, foram por nós examinadas, cujo relatório sobre as mesmas, datado de 11 de fevereiro de 2020, enfatizou os mesmos assuntos mencionados no tópico anterior.

5. Responsabilidades da Administração e da Governança

A Administração é responsável pela elaboração e adequada apresentação das demonstrações contábeis de acordo com as práticas contábeis adotadas no Brasil e pelos controles internos que ela determinou como necessários para permitir a elaboração de demonstrações contábeis livres de distorção relevante, independentemente se causada por fraude ou erro.

Na elaboração das demonstrações contábeis, a Administração é responsável pela avaliação da capacidade do Hospital continuar operando, divulgando, quando aplicável, os assuntos relacionados com a sua continuidade operacional e o uso dessa base contábil na elaboração dessas demonstrações, a não ser que ela pretenda liquidar a Entidade ou cessar suas operações, ou não tenha alternativa realista para evitar o encerramento das operações.

6. Responsabilidades do Auditor

Nossos objetivos são obter segurança razoável de que as demonstrações contábeis, tomadas em conjunto, estão livres de distorção relevante, independentemente se causada por fraude ou erro, e expressar opinião sobre as mesmas. Segurança razoável não é uma garantia de que a auditoria, realizada de acordo com as normas brasileiras e internacionais aplicáveis, sempre detecta eventuais distorções relevantes existentes. As distorções podem ser decorrentes de fraude ou erro e são consideradas relevantes quando, individualmente ou em conjunto, possam influenciar, dentro de uma perspectiva razoável, as decisões econômicas dos usuários tomadas com base nas referidas demonstrações contábeis.

Como parte da auditoria, realizada de acordo com as normas brasileiras e internacionais aplicáveis, exercemos julgamento profissional e mantivemos ceticismo profissional ao longo dos trabalhos. Além disso:

a. Identificamos e avaliamos os riscos de distorção relevante nas demonstrações contábeis, independentemente se causada por fraude ou erro, planejamos e executamos procedimentos de auditoria em resposta a tais riscos, bem como obtivemos evidências de auditoria apropriadas e suficientes para fundamentar nossa opinião. O risco de não detecção de distorção relevante resultante de fraude é maior do que o proveniente de erro, já que a fraude pode envolver o ato de burlar os controles internos, conluio, falsificação, omissão ou representações falsas intencionais;

continua...



www.fmotta.com.br
RUA SANTA RITA DURÃO, 444 - 3ª ANDAR - FONE: (0xx) 31 3221-3500
FAX: 3221-1177 - 30146-110 - BELO HORIZONTE - MG
AV. ALMIRANTE BARROSO, 63 - SALA 1317 - FONE: (0xx) 21 2262-1099
FAX: 2262-3430 - 20031-003 - RIO DE JANEIRO - RJ

PAR-21/025

**RELATÓRIO DOS AUDITORES INDEPENDENTES
SOBRE AS DEMONSTRAÇÕES CONTÁBEIS**

Ao Provedor do
HOSPITAL CÉSAR LEITE
Manhuaçu - MG

1. Opinião

Examinamos as demonstrações contábeis do HOSPITAL CÉSAR LEITE, que compreendem o balanço patrimonial levantado em 31 de dezembro de 2020 e as respectivas demonstrações do superávit ou déficit, das mutações do patrimônio líquido e dos fluxos de caixa do exercício findo naquela data, bem como as correspondentes notas explicativas, incluindo o resumo das principais políticas contábeis.

Em nossa opinião, as demonstrações contábeis acima referidas representam adequadamente, em todos os aspectos relevantes, a posição patrimonial e financeira do HOSPITAL CÉSAR LEITE em 31 de dezembro de 2020, o desempenho de suas operações e os seus fluxos de caixa do exercício findo naquela data, de acordo com as práticas contábeis adotadas no Brasil.

2. Base para opinião

Nossa auditoria foi conduzida de acordo com as normas brasileiras e internacionais de auditoria e nossas responsabilidades, em cumprimento a tais normas, estão descritas no tópico 6 adiante. Somos independentes em relação ao Hospital, de acordo com os princípios previstos no Código de Ética Profissional do Contador e nas normas profissionais emitidas pelo Conselho Federal de Contabilidade, e cumprimos com as demais responsabilidades éticas de acordo com essas normas. Acreditamos que as evidências de auditoria obtidas são suficientes e apropriadas para fundamentar nossa opinião.

3. Ênfases

De acordo com as normas de auditoria independente, as demonstrações contábeis ora apresentadas comportam as seguintes ênfases de nossa parte, as quais, todavia, não constituem ressalva quanto às nossas conclusões, já consubstanciadas no tópico primeiro:

- a) Os controles internos exercidos sobre os bens integrantes do ativo imobilizado requerem um aprimoramento sobre sua identificação, valorização e competente reconhecimento de seu desgaste; e
- b) A Entidade responde por processos cíveis e tributários e sua Administração considera que os valores já provisionados são suficientes para cobrir possíveis perdas que possam advir dessas lides, entendimento que, todavia, somente poderá ser corroborado quando do desfecho dos processos.

continua...



PAR-21/025
Continuação...

- b. Obtivemos entendimento dos controles internos relevantes para a auditoria para planejarmos procedimentos técnicos apropriados às circunstâncias, mas não com o objetivo de expressar opinião sobre a eficácia dos controles internos da Entidade;
- c. Avaliamos a adequação das políticas contábeis utilizadas e a razoabilidade das estimativas contábeis e respectivas divulgações feitas pela Administração;
- d. Concluímos sobre a adequação do uso, pela Administração, da base contábil de continuidade operacional e, mediante as evidências de auditoria obtidas, que não existe incerteza relevante em relação a eventos ou condições que possam levantar dúvida significativa em relação à capacidade de continuidade operacional do Hospital. Nossas conclusões estão fundamentadas nas evidências de auditoria obtidas até a data deste relatório. Todavia, eventos ou condições futuras podem levar a Entidade a não mais se manter em continuidade operacional; e
- e. Avaliamos a apresentação geral, a estrutura e o conteúdo das demonstrações contábeis, inclusive as divulgações e se elas representam as correspondentes transações e os eventos de maneira compatível com o objetivo de apresentação adequada.

Comunicamo-nos com os responsáveis pela Governança a respeito, entre outros aspectos, do alcance planejado dos exames, da época das visitas e das constatações relevantes de auditoria, inclusive as eventuais deficiências significativas nos controles internos que identificamos durante nossos trabalhos.

Belo Horizonte, 15 de fevereiro de 2021.

FERNANDO MOTTA & ASSOCIADOS
Auditores Independentes
CRCMG-757 | CVM-2.208

Nilton José Ribeiro
Contador CRCMG – 43.491

Ivo de Almeida Motta
Contador CRCMG – 38.018

HOSPITAL CÉSAR LEITE

BALANÇO PATRIMONIAL

(Em R\$ 1)

ATIVO	Nota	Exercício findo em	
		31.12.20	31.12.19
ATIVO CIRCULANTE		24.436.048	13.323.044
Disponível	4	5.277.045	1.001.369
Realizável		19.159.003	12.321.675
Aplicações financeiras	5	8.298.809	6.450.608
Aplicações garantidoras de provisões técnicas		1.464.959	1.433.524
Aplicações livres		6.833.850	5.017.084
Créditos de operações com planos de assistência à saúde	6	687.860	322.920
Contraprestação pecuniária/prêmio a receber		218.357	322.920
Outros créditos de operações com planos de assistência à saúde		469.503	-
Créditos de oper. assist. à saúde não relac. c/ planos de saúde da Operadora	7	5.568.310	2.942.325
Bens e títulos a receber	8	4.604.024	2.605.822
ATIVO NÃO CIRCULANTE		22.030.507	19.877.957
Realizável a longo prazo		1.806.445	3.236.874
Títulos e créditos a receber	8	1.806.445	3.236.874
Investimentos		47.301	32.564
Outros investimentos		47.301	32.564
Imobilizado	9	20.129.095	16.560.853
Imóveis de uso próprio		1.329.382	1.478.242
Imóveis - Hospitalares / Odontológicos		1.329.382	1.478.242
Imobilizado de uso próprio		6.675.163	4.178.166
Imobilizado - Hospitalares / Odontológicos		6.675.163	4.178.166
Imobilizações em curso		12.124.550	10.904.445
Intangível		47.666	47.666
TOTAL DO ATIVO		46.466.555	33.201.001

As notas explicativas integram as Demonstrações Contábeis.

LUCIENE MENDES DE SOUZA:82467803600
Assinado de forma digital por LUCIENE MENDES DE SOUZA:82467803600
Dados: 2021.03.19 11:32:55 -03'00'

SEBASTIAO ONOFRE CARVALHO:06872751649
Assinado de forma digital por SEBASTIAO ONOFRE CARVALHO:06872751649
Dados: 2021.03.19 11:18:30 -03'00'

HOSPITAL CÉSAR LEITE

BALANÇO PATRIMONIAL

(Em R\$ 1)

PASSIVO E PATRIMÔNIO LÍQUIDO	Nota	Exercício findo em	
		31.12.20	31.12.19
PASSIVO CIRCULANTE		19.116.397	13.019.574
Provisões técnicas de operações de assistência à saúde	10	2.128.680	1.788.580
Provisões de Prêmios / Contraprestações		789.020	615.033
Provisão de Prêmio / Contraprestação não ganha - PPCNG		789.020	615.033
Provisão de Eventos/Sinistros a Liquidar para SUS		129.684	170.623
Provisão de Eventos/Sinistros a Liquidar p/ outros prest. de serv. assistenciais		550.133	193.000
Provisão para Eventos / Sinistros Ocorridos e Não Avisados (PEONA)		659.843	809.924
Débitos de operações de assistência à saúde		457	457
Receita antecipada de contraprestações / prêmios		457	457
Débitos c/ oper. de assist. à saúde não relacionados c/ planos de saúde da Operadora	11	3.258.070	2.798.868
Tributos e encargos sociais a recolher		343.517	394.360
Empréstimos e financiamentos a pagar	12	1.936.199	1.571.435
Débitos diversos	13	11.449.474	6.465.874
PASSIVO NÃO CIRCULANTE		15.660.804	10.927.822
Provisões		750.000	500.000
Provisões para ações judiciais		750.000	500.000
Empréstimos e financiamentos a pagar	12	2.238.968	703.092
Débitos diversos	13	12.671.836	9.724.730
PATRIMÔNIO LÍQUIDO	14	11.689.354	9.253.605
Patrimônio Social		9.253.605	11.455.739
Superávits (déficits) acumulados		2.435.749	(2.202.134)
TOTAL DO PASSIVO E DO PATRIMÔNIO LÍQUIDO		46.466.555	33.201.001

As notas explicativas integram as Demonstrações Contábeis.

LUCIENE MENDES DE SOUZA:82467803600
Assinado de forma digital por LUCIENE MENDES DE SOUZA:82467803600
Dados: 2021.03.19 11:33:33 -03'00'

SEBASTIAO ONOFRE CARVALHO:06872751649
Assinado de forma digital por SEBASTIAO ONOFRE CARVALHO:06872751649
Dados: 2021.03.19 11:19:00 -03'00'

HOSPITAL CÉSAR LEITE

DEMONSTRAÇÃO DO SUPERÁVIT OU DÉFICIT

(Em R\$ 1)

	Exercício findo em	
	31.12.20	31.12.19
Contraprestações efetivas / prêmios ganhos de plano de assistência à saúde	17.461.390	16.293.603
Receitas com operações de assistência à saúde	17.461.390	16.293.603
Contraprestações líquidas / Prêmios retidos	17.461.390	16.293.603
Eventos indenizáveis líquidos / Sinistros retidos	(6.170.782)	(6.261.347)
Eventos / Sinistros conhecidos ou avisados	(6.268.501)	(6.678.447)
Varição da provisão de eventos / Sinistros ocorridos e não avisados	97.719	417.100
RESULTADO DAS OPERAÇÕES COM PLANOS DE ASSISTÊNCIA À SAÚDE	11.290.608	10.032.256
Outras receitas operacionais de planos de assistência à saúde	165	1.091
Receitas de assistência à saúde não relacionadas com planos de saúde da Operadora	43.262.207	32.715.937
Receitas com operações de assistência médico-hospitalar	9.915.253	13.965.824
Receitas com operações de assistência médico-hospitalar (SUS)	28.608.553	16.424.579
Outras Receitas Operacionais	4.738.400	2.325.534
Outras despesas operacionais com plano de assistência à saúde	(264.349)	(269.786)
Outras despesas de operações de planos de assistência à saúde	(137.047)	(70.087)
Provisão para perdas sobre créditos	(127.302)	(199.699)
Outras despesas oper. de assist. à saúde não relac. com planos de saúde da Operadora	(53.866.266)	(45.040.216)
RESULTADO BRUTO	422.365	(2.560.718)
Despesas de comercialização	(126.053)	(132.135)
Despesas administrativas	(974.980)	(558.710)
Resultado financeiro líquido	(399.985)	61.497
Receitas financeiras	370.636	466.909
Despesas financeiras	(770.621)	(405.412)
Resultado patrimonial	3.514.402	987.932
Receitas patrimoniais	3.514.402	987.932
RESULTADO LÍQUIDO	2.435.749	(2.202.134)

As notas explicativas integram as Demonstrações Contábeis.

LUCIENE MENDES DE SOUZA:82467803600
Assinado de forma digital por LUCIENE MENDES DE SOUZA:82467803600
Dados: 2021.03.19 11:33:53 -03'00'

SEBASTIAO ONOFRE CARVALHO:06872751649
Assinado de forma digital por SEBASTIAO ONOFRE CARVALHO:06872751649
Dados: 2021.03.19 11:19:23 -03'00'



Cooperativa Regional Indústria e Comércio de Produtos Agrícolas do Povo Que Luta.

CONVOCAÇÃO ASSEMBLEIA GERAL ORDINÁRIA

A **COORPOL** - Cooperativa Regional Indústria e Comércio de Produtos Agrícolas do Povo Que Luta, CNPJ: 08.437.629/0001-05, convoca os senhores cooperados para se reunirem em **Assembleia Geral Ordinária** a realizar-se-á **ON LINE** no dia **23 de abril de 2021**, em primeira convocação às 16:00 horas, com a presença de 2/3 dos cooperados, em segunda convocação às 17:00 horas, com a presença de metade mais um do número total de cooperados, e persistindo a falta de quórum legal, em terceira e última convocação, às 18:00 horas, com a presença mínima de 10 cooperados, a fim de deliberarem sobre a seguinte.

ORDEM DO DIA:

- I - Prestação de contas 2020 compreendendo**
 - Relatório de Gestão;
 - Balanco Patrimonial;
 - Demonstração de Sobras ou Perdas e demais Demonstrativos;
 - Parecer do Conselho Fiscal; e
- II - Destinação das Sobras; ou**
- III - Rateio das Perdas;**
- IV - Eleição e posse do Conselho Administrativo e conselho Fiscal**
- V - Prestação de Contas do Plano Desenvolvimento do Comercio Justo 2020.**
- VI - Apresentação do Plano Desenvolvimento do Comercio Justo 2021/2022.**
- VII - Assuntos Gerais**

Os cooperados em condições de votar são 118 (cento e dezoito) haverá participação de convidados e observadores.

A assembleia Geral cumprirá todos os protocolos de saúde, sendo obrigatório o uso de máscara no local.

Manhuaçu, 08 de abril 2021.

Ercilei José de Oliveira
Presidente

Av. Pe Francisco de Carvalho nº. 138, centro, Sacramento Manhuaçu MG. Cep: 36.909-700. fone: 33 3378.1025
Whatsapp 33 98406 7647 e-mail coorpol@bol.com.br



QUEM OUIVE SABE O QUE QUER

A maior (e a melhor) da região

 /NOVAFM88

 /NOVAFM88

88NOVAFM.COM.BR