

## CONCURSO



Concurso Público da Câmara de Manhuaçu é suspenso por 90 dias

PÁGINA 09

## POLÍCIA

Atendente virtual Frida é premiada no 5º Prêmio Inova Minas Gerais

PÁGINA 11

## EDUCAÇÃO



IF Sudeste MG terá seleção gratuita para cursos técnicos, graduação e pós

PÁGINA 07

## Concursos de Qualidade dos Cafés de Manhuaçu e da Coopol apresentam os vencedores em 2020

PÁGINA 08



## SAÚDE

**ONDA VERMELHA**  
Jequitinhonha, Leste, Leste do Sul,  
Nordeste, Sudeste e Vale do Aço



As macrorregiões estão na onda vermelha após o Comitê Extraordinário Covid-19 analisar os dados fornecidos pela Secretaria de Estado de Saúde, que realiza o monitoramento constante dos municípios mineiros. São feitas atualizações diárias (dados epidemiológicos, leitos e ocupação) e semanais (curvas de tendência global e regional), que permitem analisar os impactos de uma possível reabertura de novos setores.

Macrorregião Leste do Sul permanece na onda vermelha do Minas Consciente

PÁGINA 05

**2021**  
**VESTIBULAR**  
inscrições: [unifacig.edu.br](http://unifacig.edu.br)

**É AGORA**

O **UNIFACIG** paga a sua matrícula e oferece desconto de **40%** em todo o curso.

\*Consulte o regulamento

**UNIFACIG**  
CENTRO UNIVERSITÁRIO

## PALAVRA DE VIDA

## 4º DOMINGO DO ADVENTO - 20/12/20

1ª LEITURA - 2Sm 7,1-5.8b-12.14a.16

A profecia de Natã é a base e a origem de todo o movimento messiânico. Ela foi escrita, quando a monarquia era sinal da desgraça do país, pois os reis, violando a Aliança, foram os maiores responsáveis pela queda da nação e ainda pelo exílio.

Depois que Davi tinha dominado os povos vizinhos e construído para si um suntuoso palácio, ele se lembrou que Javé morava numa tenda. Então, ele quis, com boas intenções construir uma casa-templo para Deus. Natã concorda, mas, naquela mesma noite, Deus o corrige e manda um recado para Davi. Deus relembra que foi ele que fez Davi subir de posto, chegar ao trono. Andou com ele por toda a parte e derrotou os inimigos dele. Vai continuar enaltecendo o seu nome e acompanhando o seu povo. Mas não se deixará enquadrar em um templo e ser manipulado. Deus é maior do que qualquer templo. Ao invés de Davi construir uma casa-templo para Deus, Deus é que construirá uma casa-dinastia para Davi e seus sucessores. E a realeza de Davi será para sempre. Deus será para o filho de Davi como um pai e ele será para Deus como um filho. Após o exílio, sem templo, sem rei, sem palácio, o povo reanima suas esperanças com esta profecia de Natã. É a esperança do Messias. A encarnação de Jesus realiza as es-



peranças do povo.

2ª LEITURA - Rm 16,25-27

Estamos lendo o final da carta aos romanos; é um hino de louvor e glória a Deus, cheio de sabedoria e poder. Paulo, primeiramente, afirma o poder de Deus, poder de conservar a comunidade que mora em Roma, firme na firmeza do seu Evangelho e na mensagem de Jesus Cristo. O Evangelho de Paulo é a mensagem de Jesus. Dá uma impressão de que são coisas distintas, mas na realidade é uma coisa só. Paulo se considera, e na verdade é, o mensageiro da Boa Nova aos pagãos. Ele anuncia que a salvação não está no cumprimento da Lei judaica, mas na fé em Jesus Cristo. Por isso, a salvação não é privilégio dos judeus, mas aberta a todos os pagãos. Esse é o seu evangelho. Essa é a mensagem de Jesus. Segundo - Este mistério da salvação

para todos estava escondido no coração de Deus. Depois, ele foi anunciado pelos profetas, mas só em Jesus Cristo ele alcança a plenitude da salvação. Em sua encarnação, paixão e morte, Jesus revela todo o mistério do amor de Deus sem fronteiras. O importante agora é a obediência da fé. Por causa do seu poder misericordioso e de sua infinita sabedoria, seja dada ao nosso Deus, por meio de Jesus Cristo, a glória para sempre.

EVANGELHO - Lc 1,26-38

O mistério escondido no coração de Deus vai ser agora plenamente revelado em Jesus Cristo (2ª leitura). A profecia de Natã de que é Deus que construirá uma casa-dinastia também vai realizar-se no reinado do Messias. Em Jesus o povo vai ver realizadas suas esperanças. No texto de hoje te-

mos: Primeiro: o envio do anjo Gabriel a uma jovem chamada Maria na Galiléia, terra dos marginalizados. Maria estava noiva de José que era descendente de Davi. Segundo: O anjo acabando com os preconceitos de não se poder dirigir a saudação a uma mulher, saúda Maria, convidando-a a alegrar-se, pois o Senhor está com ela e ela está repleta dos favores de Deus. A alegria dos tempos messiânicos já começa a aparecer. O Messias, o continuador da dinastia de Davi, nascerá do seio de Maria e seu reino não terá fim. É a profecia de Natã se realizando. Terceiro: Maria pergunta como isto vai acontecer e o anjo responde que é pelo poder do Espírito Santo que ela conceberá. Deus mostra a independência e a liberdade do seu agir na história. José não tomará parte na gravidez de Maria, mas assegurará igualmente a filia-

ção davídica de Jesus, pois ele é descendente de Davi, Jesus é assim Filho de Deus e Filho de Maria. Não tem pai humano, apenas mãe. Para mostrar que para Deus nada é impossível, o anjo revela a gravidez de Isabel que era estéril e que já está no sexto mês. Quarto: é o sim de Maria. Maria se coloca como a serva. Está inteiramente a serviço da Palavra de Deus. Podemos dizer a serviço da Palavra, que anuncia tempos novos, que gera uma sociedade nova. Maria está a serviço da Palavra que se fez carne; está a serviço de Jesus. A novidade do Reino só acontecerá se nos colocarmos a serviço de Jesus. Mais tarde, Maria vai nos revelar o segredo do Reino = "Fazei tudo o que ele vos disser".

*Dom Emanuel  
Messias de Oliveira  
Diocese de  
Caratinga*

# Catequese Online

O casal Deusdedit Leão Monteiro de Resende, 78, e Maria Helena Inacarato Resende, 77, resolveram aproveitar o tempo disponível para se dedicar aos estudos. Optaram pela graduação no curso de Teologia ofertado pelo Centro Universitário Internacional Uninter, com duração de quatro anos.

O casal de idosos, que reside atualmente em Juiz de Fora, optou pela metodologia do ensino a distância (EAD) e comemoram com orgulho os diplomas em mãos. "Foi um amigo nosso da igreja que apresentou o curso e vimos ali a oportunidade de realização de um sonho. Sempre estudamos bastante por conta própria, então para nós foi uma experiência maravilhosa e fizemos pela vontade de servir mais e dar o nosso melhor para Deus", comenta Maria Helena.

Curso concluído recentemente, não se fizeram de rogados e partiram para colocar em prática o que aprenderam. Capacitados, transformaram a monografia em projeto para comunidade criando um curso de catecismo - a "catequese online" que poderá ser aplicada neste momento de pandemia.

## Catequese online

Deusdedit e Maria Helena migraram os ensinamentos bíblicos para o ambiente virtual com o objetivo da evangelização: o funcionamento de uma "catequese online".

A ideia foi abraçada pela Igreja e as páginas do trabalho ganharam forma. Com o apoio dos padres e da comunidade, a catequese online em breve será uma realidade, com as aulas ministradas virtualmente pelo casal. O objetivo da iniciativa é proporcionar um momento para refletir a Palavra

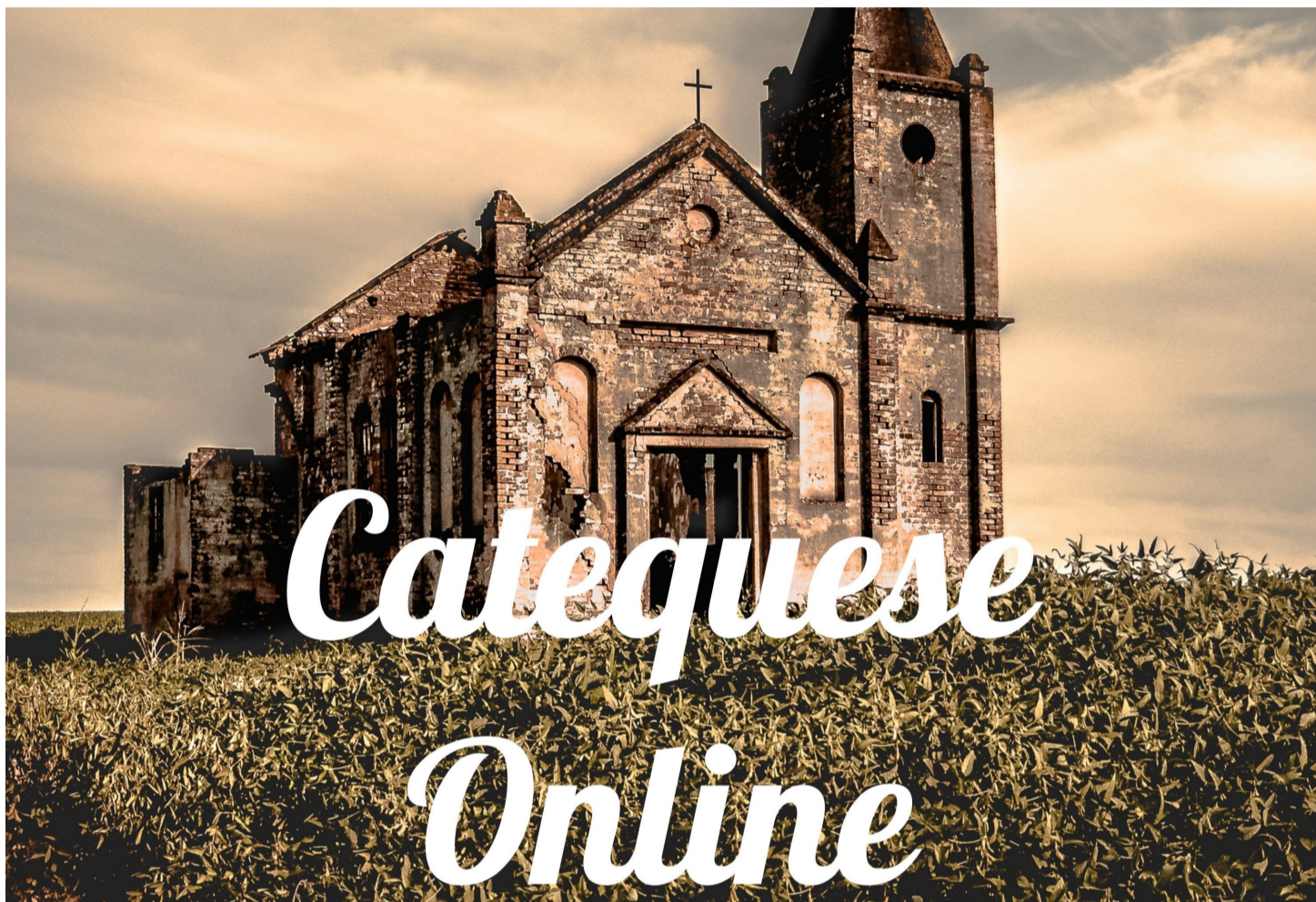

de Deus. Tanto jovens quanto adultos podem participar do encontro.

"Montamos a catequese porque sentimos falta de uma programação adequada para as necessidades da Igreja e dos fiéis. Nós estudamos muito, formatamos as aulas e preparamos todo o projeto. E agora, vamos adiante", destaca Maria Helena. "Eu já fui professora para crianças, mas a partir do estágio que realizamos com o Pe. Tarcísio, nós aprimoramos essa parte. A gente tirava as dúvidas, montava o conteúdo, corrigia com o padre e, assim, trabalhávamos juntos", complementa.

O link para acompanhar o ensino da catequese online será disponibilizado em breve. "Sabemos que os jovens precisam trabalhar, estudar e têm uma série de outras obrigações; então, este foi o caminho para continuarmos o nosso trabalho e ajudar os nossos irmãos", finaliza Deusdedit.

## A vida de estudos na terceira idade

Deusdedit e a esposa integram uma pequena parcela de estudantes com mais de 60 anos de idade em instituições de ensino superior públicas ou privadas no Brasil. Segundo os dados do Censo 2019 do Instituto Nacional de Estudos e Pesquisas Educacionais (INEP), a participação de idosos no ensino superior representa 0,5% do total de matriculados. Para efeito de comparação, em 2018, este número foi ainda menor: 0,3% de ingressos com esta faixa etária.

A gestora do Polo Uninter Juiz de Fora, Maria Dornellas, acompanhou a trajetória do casal desde o início e destaca o desejo de se reinventar dos alunos, mesmo após os 75 anos. "A grande mensagem que eles deixam para nossa cidade e para a nossa sociedade em geral é que não existe limite de idade para começar um novo desafio, basta ter atitude e empenho. O curso a distância nos propicia muitas possibilidades e a passagem deles no

polo foi inspiradora."

Não faltou motivação o engajamento na comunidade. Há mais de 40 anos, o casal dedica os seus esforços na realização de eventos, pregações, palestras, viagens, encontros entre fiéis e diversas outras atividades ligadas à evangelização. E a escolha do tema para o trabalho de conclusão do curso em Teologia dá continuidade aos seus

projetos de vida.

Parabéns ao casal e à comunidade, com a ajuda e o incentivo dos padres que provocaram esta bela iniciativa e que, sem dúvida, deixará marcas profundas!

Fonte: Ana Paula Scorsin, (+55 41) 9 9652 1843, anapaula@pg1com.com

## ATENÇÃO – OFERTA DE EMPREGO

A Gulozitos Alimentos está oferecendo vagas para trabalhadores portadores de deficiências físicas e necessidades especiais. Para participar do processo seletivo, os candidatos interessados devem enviar seu currículo para o e-mail [romildo@gulozitos.com.br](mailto:romildo@gulozitos.com.br) ou para o endereço: Rua Augusto Sathler, 600 – Bairro Lajinha – Manhuaçu/MG, CEP: 36900-000.

Além do salário, a empresa oferece benefícios adicionais, tais como: centro médico, refeição no local, vale alimentação e acesso ao clube recreativo.

Venha trabalhar conosco e fazer parte deste grande time.

# Reunião Online – Programa Voz Diocesana

A equipe do programa de rádio: “Voz Diocesana” realizou, pela plataforma Google Meet, na última segunda-feira (07), uma reunião com os articuladores do programa para avaliação do ano de 2020, planejamento e alinhamento das ações para o ano de 2021.

Participaram do encontro: Pe. Allan Carvalho, Pe. Willis Gama, Pe. Samuel Garcia, Pe. Marlene, Pe. Patrício Fialho e as leigas Imaculada e Gicélia.

Na oportunidade, foram analisadas as ações promovidas durante o período de realização do programa, traçando um diagnóstico do quadro atual, a fim de corri-

gir, aperfeiçoar e aplicar novas metodologias.

Durante a reunião, também foi organizada a elaboração de estratégias para melhorar a divulgação e o feedback do programa.

O Programa, que tem as ações direcionadas ao âmbito religioso de nossa diocese e abrange 17 emissoras de rádio, aproximadamente 70 cidades, estabelece as seguintes metas: garantir que os ouvintes das diversas rádios que contemplam o programa estejam em sintonia; estendendo assim a amplitude do programa.

Fonte: Diocese de Caratinga

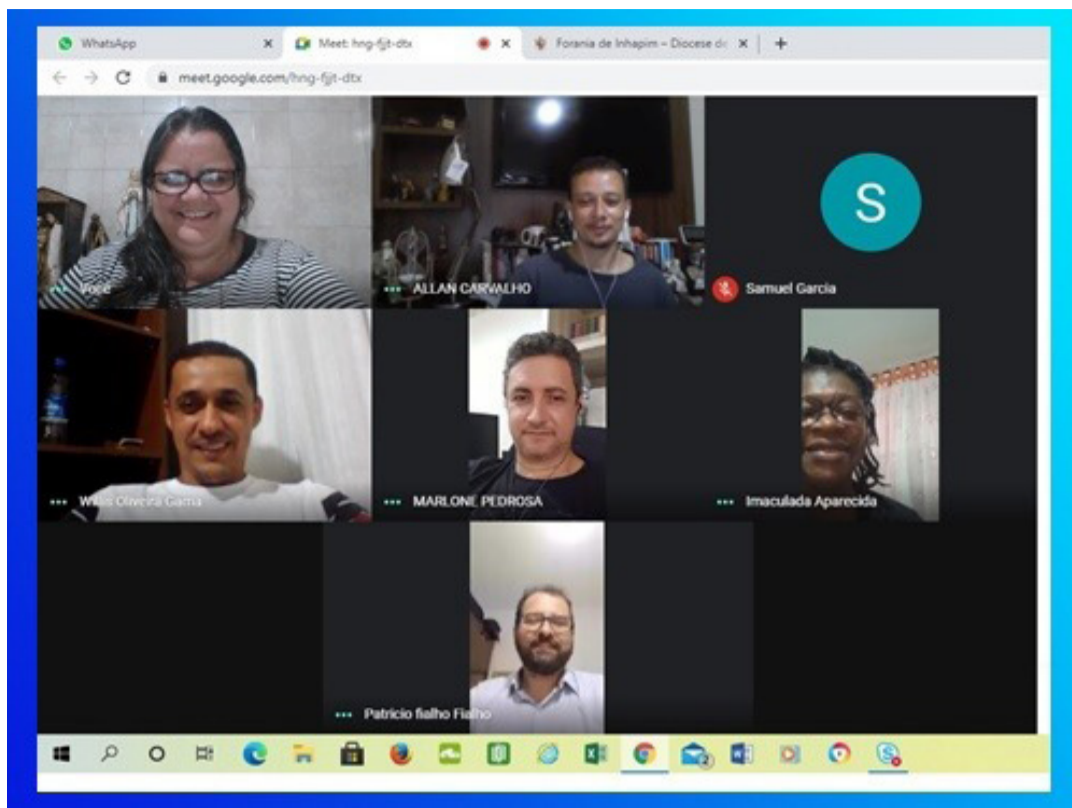

## Clero de Caratinga se reúne em Simonésia e publica carta a todo o povo de Deus

Na quarta-feira, 04, do mês de novembro, a convite de Dom Emanuel, o clero diocesano e religioso de Caratinga reuniu-se em caráter extraordinário, pela primeira vez em 2020. Estiveram presentes mais de 70 clérigos, entre padres e diáconos de nossa Diocese.

O encontro aconteceu em Simonésia e teve como principal pauta a reflexão acerca da morte do Pe. Adriano, com ênfase em seu legado de testemunho cristão e sacerdotal.

Na oportunidade, Dom Emanuel dirigiu palavras paternais de encorajamento aos padres. Também lhes orientou quanto aos cuidados a serem considerados nestes tempos difíceis.

Ao final, após a Santa Missa pelo descanso eterno do Pe. Adriano, o clero assinou a Carta ao Povo de Deus, referente a todo o ocorrido recente, numa mensagem de fé e esperança na Vida Eterna.

Segue abaixo a carta na íntegra:

### CARTA AO POVO DE DEUS

“A quem iremos, Se-



nhor? Tu tens palavras de vida eterna” (Jo 6,68).

Nós, Bispo, Padres e Diáconos, membros do Clero Diocesano e Religioso desta Diocese de Caratinga, MG, reunidos na Paróquia São Simão, em Simonésia, MG, neste dia 04 de novembro de 2020, decidimos manifestar-nos publicamente, em comunhão de fé, esperança e caridade, frente ao fato ocorrido em nossa Diocese nesse último mês.

A morte violenta de nosso irmão, Padre Adriano da Silva Barros, amplamente divulgada em circuitos de comunicação nacionais e até internacionais, deixou-nos todos perplexos e profundamente sensibilizados. Não somente a nós, ministros ordenados, mas também a todo o nosso povo, quer

desta Igreja Particular de Caratinga, quer de tantas outras pelo Brasil e pelo mundo.

A razão não poderia ser outra. A brutalidade covarde de que foi vítima esse nosso irmão Sacerdote, ordenado presbítero apenas pouco mais de cinco meses antes de sua morte, choca por representar o grave nível de degradação moral e humana da qual padece nossa sociedade, imersa numa cultura de morte que destrói vidas e traz sofrimentos e traumas inexprimíveis.

Diante dessa realidade, por esta carta, como Igreja Diocesana de Caratinga, inspirados em nosso Padroeiro, São João Batista, queremos manifestar, com expressa veemência, nosso absoluto repúdio à violência crescente em

nosso meio, em suas mais diversas incidências, como também externar nossa proximidade espiritual a todos que também são vítimas das consequências diretas desta delinquência voraz que parece sem fim.

Seguidores de Jesus Cristo, violentamente morto, mas, sobretudo, ressuscitado e glorioso no Espírito Santo, professamos a fé na Vida Eterna, promessa de salvação, ofertando ao Pai o testemunho espiritual de nosso irmão, Padre Adriano, a fim de que contemple, pela misericórdia divina, a glória do Céu, assegurada aos que lhe guardam fidelidade.

A exemplo de nosso Mestre e Rei, que perdoou seus malfetores ainda no alto da cruz, expressamos, por nossa voz, o perdão genuíno aos responsáveis por esse mal imposto ao nosso irmão Presbítero, intercedendo-lhes a conversão dos corações, para que, cumprindo a necessária reparação estabelecida pela justiça dos homens, busquem reconciliar-se com o Senhor, Juiz manso e misericordioso, em vista de uma vida nova, à luz do Evangelho da Paz.

Em nome também dos familiares do Padre Adriano, afirmamos nos-

sa gratidão sincera às numerosas expressões de solidariedade, vindas de tantos lugares, trazendo mais esperança aos nossos corações. Manifestamos também nosso reconhecimento ao trabalho das autoridades policiais, civis e militares, cujo empenho em trazer soluções rápidas esteve, desde o começo, fundamentado nos princípios éticos e humanísticos que sempre caracterizaram suas instituições.

Unidos ao Senhor, cuja onipotência é capaz de extrair do mal um bem maior, esperamos que a Páscoa precoce de nosso irmão, Padre Adriano, por sua ampla divulgação e justa comoção, ajude nossa sociedade a buscar caminhos efetivos de solução ao estado de violência que assola nossas comunidades, motivando aspirações a um tempo de paz, justiça e harmonia na convivência social, para o bem de todos e maior glória de Deus.

Simonésia, 4 de novembro de 2020.

Fonte: Diocese de Caratinga

# Macrorregião Leste do Sul permanece na onda vermelha do Minas Consciente

A Superintendência Regional de Saúde de Manhuaçu (SRS) promoveu reunião virtual com a presença de secretários de saúde e gestores das cidades da região para discutir ações em relação à mudança para a Onda Vermelha do Minas Consciente, plano criado para orientar a retomada segura e responsável da economia nos municípios durante a pandemia da Covid-19.

O encontro virtual na manhã de sexta-feira, 04/12, presidido pelo diretor da SRS, Juliano Estanislau, contou com cerca de 25 participantes, entre eles os promotores de Justiça Reinaldo Pinto Lara (Comarca de Manhuaçu) e Promotora Nayara Bernardes (Comarca de Ipanema) e o presidente da Associação Comercial de Manhuaçu (ACIAM), Silvério Afonso e representante da Polícia Militar, Tenente Gedaias.

O recuo para a onda vermelha foi devido ao aumento na taxa de incidência, relação de transmissão e a lotação dos leitos de hospitais, que não terão condições de atender aos doentes. O Hospital César Leite passará a ter 30 leitos de UTI Covid-19, mais 15 leitos intermediários de suporte ventilatório e outros de enfermagem. No entanto, o cenário tem se mantido alarmante em toda a região nos últimos dias.

Logo na abertura da reunião, o diretor Juliano Estanislau pontuou que a melhor solução no momento é justamente o distanciamento social, a adoção de medidas preventivas, uso de máscara. "Todas as medidas que podemos tomar para evitar a propagação, a contaminação devemos fazer. É a melhor ação que podemos tomar neste momento", destacou.

O aumento do número de casos foi justamente nos momentos em que houve aglomerações: como na véspera de feriados e agora após

eleição. "Isso mostra para a gente que o distanciamento social e o uso da máscara têm um resultado perceptível. Esse cuidado é muito importante", pontuou.

O diretor ainda reforçou que os óbitos aconteceram em pacientes que tiveram leito adequado. "A garantia de um leito não é uma garantia de sobrevivência. A doença é grave".

## Colapso total

Em sua fala, o diretor da SRS explicou que é impossível ampliar leitos na mesma proporção que a doença vem crescendo e que é preciso evitar o colapso total do sistema de saúde.

Juliano Estanislau chamou a responsabilidade dos gestores municipais com a população. "Estamos aqui para buscar a união das instituições, criar a sensibilização nos gestores e principalmente na população. Cada pessoa tem que perceber que é responsável pela vida dela, começar a se preservar e preservar seus familiares porque a situação é crítica".

Segundo ele, a grande preocupação é que, se chegar a um colapso assistencial, a própria população e a Justiça vão determinar o fechamento. "Não temos interesse de fechar comércio. O Minas Consciente é um plano econômico e sanitário, a gente quer que o comércio funcione, mas que funcione de uma forma adequada. Se as pessoas não adotarem as posturas corretas, seguirem os protocolos, infelizmente estamos caminhando para uma situação de colapso total".

## Campanha

O presidente da Associação Comercial, Silvério Afonso, defendeu o setor comercial e reforçou que, de certa forma, foi o segmento mais penalizado na pandemia.

O dirigente ainda citou a fila da Caixa Econômica em Manhuaçu

que, simplesmente dobra o quarteirão, e que vem acontecendo tem uns seis meses. "Nessa quinta, devia ter umas 700 pessoas, aglomerando e a maior parte sem máscara. Não existe fiscalização. O comércio aberto gera movimento mesmo, mas não pode ser mais penalizado. Estamos vendo festas clandestinas, viagens e outras coisas acontecendo, portanto, não pode ser sacrificado o comércio".

Silvério Afonso afirmou que é "preciso que o poder público municipal, tanto de Manhuaçu, quanto das cidades vizinhas, se envolva mais. Não foi feita uma campanha educativa em Manhuaçu pelos órgãos públicos. A fiscalização foi extremamente frouxa durante toda a pandemia. Eu peço ao Ministério Público que cobre dos órgãos responsáveis pela fiscalização um rigor maior. Campanhas educativas, através da imprensa, não aconteceram".

Segundo ele, todos nós sabemos que temos que usar máscara, álcool em gel e cumprir distanciamento social, mas isso tem que ser repetido todo dia e tem que ser reforçada a fiscalização.

Como proposta, ele informou que a ACIAM vai iniciar uma campanha em parceria com a APAC para produção de cinco mil máscaras para serem distribuídas aos comerciantes acompanhada de uma cartilha com orientações sobre as responsabilidades deles.

"Se não houve uma fiscalização e uma campanha, penalizar os lojistas mais uma vez não é justo. Não quero que feche o comércio. Quero que o comércio fique aberto. Nós estamos empenhando e orientando os comerciantes, mas sem a fiscalização do poder público, sem uma campanha forte, nós vamos fingir que estamos tratando o problema e não estamos

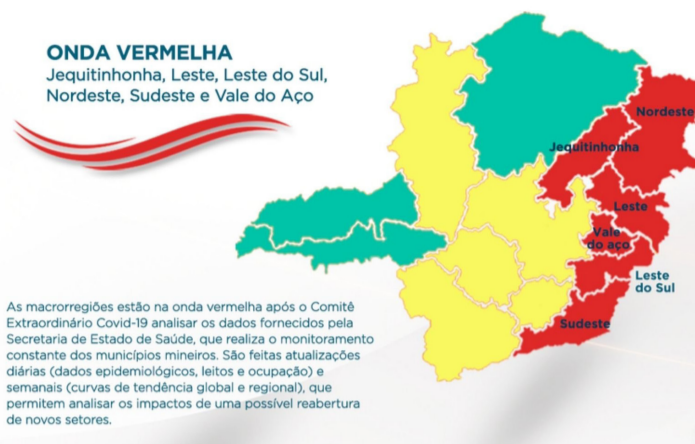

tratando. Quem tem o poder para cobrar é o MP e peço que ele intensifique junto aos órgãos públicos. Também pedimos isso às cidades vizinhas", destacou.

## Fiscalização

O promotor de Justiça, Reinaldo Pinto Lara, reforçou que o problema da fila da Caixa é sério e visível. "Já houve cobrança de providências e também foi acionado o Ministério Público Federal, por se tratar de empresa federal", destacou.

Em sua fala, ele criticou a postura de quem não leva a sério a doença e as orientações das autoridades de saúde. "Muitos comerciantes também não aderiram. Você nota, lojistas atendendo normalmente sem cumprir medidas de prevenção. A população está renitente a utilizar máscara. Muitos não acreditam. Enfim, diversos discursos para não se utilizar a máscara ou não respeitar o protocolo".

O Ministério Público de Manhuaçu está cobrando a fiscalização porque a situação é séria, inclusive com novo documento encaminhado à Prefeitura Municipal.

"A intenção dos nossos encontros e cobranças para que se fiscalize é que não se chegue a medidas muito restritivas. O MP se sensibiliza com essa situação. O comércio tenta recuperar ou minimizar as perdas ao longo desse ano, mas precisamos da ajuda do comércio para conscientização de todos".

Para os participantes da reunião, se tivessem

sido seguidas as medidas de prevenção da Covid-19, a situação de saturação de leitos de UTI e clínicos em Manhuaçu estaria muito diferente da presente, mesmo contando com o número atual de pessoas contaminadas, e não importaria maior restrição social à população.

É fundamental que o poder público, o setor econômico e a sociedade em geral estejam unidos em favor de um bem maior, que é a vida das pessoas. Se o número de casos continuar crescendo na proporção que está, todo o esforço de distanciamento social e sacrifícios feitos até agora terão sido em vão.

## Onda vermelha

A macrorregião Leste do Sul (que abrange Ponte Nova, Viçosa e Manhuaçu) permanecem na onda vermelha do Minas Consciente. Nesta fase do plano do Governo do Estado para retomada segura e gradual da economia, está autorizado apenas o funcionamento de serviços essenciais, como farmácias, padarias e supermercados. A decisão foi tomada pelo Comitê Extraordinário Covid-19 nesta quarta-feira (9/12). Ainda foram permitidos que os comércios sejam mantidos abertos com um novo protocolo.

A alta de 39% na taxa de incidência do vírus no estado, nos últimos sete dias, foi um dos principais motivos para a manutenção das regiões na Onda Vermelha.

Carlos Henrique Cruz

# Secretário alerta: quem está na onda vermelha não pode achar que está tudo bem

Após alta de 27% de casos de Covid-19 em Minas Gerais na última semana, metade das macrorregiões do Estado está na onda amarela do programa Minas Consciente. Outras quatro na vermelha, a mais restritiva. Embora negue que haja uma segunda onda da pandemia no Estado, o secretário de Estado de Saúde, Carlos Eduardo Amaral, conclama que a população se cuide mais do que nunca neste momento.

“Onde se vê que a onda é vermelha, pela própria cor isso quer dizer que é preciso tomar cuidado. Não dá para quem está em local na onda vermelha achar que está tudo bem. Se for amarela, fique atento”, destacou, em cole-

tiva de imprensa nesta quinta-feira (3).

As macrorregiões Centro, Centro-Sul, Norte e Oeste saíram da onda verde e estão na onda amarela. As regiões Sudeste, Sul e Vale do Aço já estavam nesse patamar e permanecem. Na faixa vermelha, em que se recomenda que apenas os serviços essenciais funcionem, estão as macrorregiões Sudeste, Vale do Aço, Leste, Nordeste, Leste do Sul e Jequitinhonha.

Amaral pede que a população reduza ao máximo a circulação para evitar a exposição ao vírus. “Quem puder evitar aglomeração, evite. Quem puder ficar em casa, que fique. É importantíssimo ter uma diminuição do



percentual de exposição das pessoas. Se uma pessoa que saiu de casa todo dia puder sair dia sim, dia não, já vamos reduzir 50% da sua exposição. Aquela pessoa que vai à padaria duas vezes por dia, se puder ir uma vez só, reduz a exposição. Se cada cidadão assumir uma postura de reduzi-la um pouco, isso

evita um impacto muito grande nas medidas que a gestão pública precisa tomar para reduzir a transmissão da doença”, continuou.

## Fim de ano

Não há ações específicas do governo para coibir viagens durante as festas de fim de ano ou na chegada do verão. Para o secretário

de Saúde, o bom-senso dos cidadãos deverá falar mais alto. “Se sair da sua casa e for para um hotel, ficar no quarto e manter distanciamento e cuidados, não há problema em viajar. Se fizer o contrário, for uma viagem de encontro de 150 pessoas da família, o momento não é adequado. O poder público acaba sendo dualístico, ou abre ou fecha (as atividades), é difícil darmos uma gradação. É muito mais fácil o cidadão dar essa gradação”, continuou.

Da mesma forma, ele pediu que as pessoas se atentem a atitudes simples, como planejar as compras de Natal em lojas específicas antes de sair de casa e não entrar em lojas onde haja aglomeração.

## Ministério da Educação autoriza ensino remoto enquanto durar pandemia

O Ministério da Educação (MEC) homologou a resolução do Conselho Nacional de Educação (CNE) que afirma que as escolas públicas e particulares do país podem oferecer ensino remoto enquanto durar a pandemia. O documento foi motivo de intenso debate e esperava aprovação desde outubro. Depois de longa negociação com o ministro Milton Ribeiro, o CNE tirou a data “31 de dezembro de 2021” do texto.

O ministro chegou a dizer aos conselheiros do CNE que vetaria o artigo que mencionava a extensão do ensino remoto, o que causou preocupação entre secretários de educação. Sem a resolução, havia uma lacuna sobre como as escolas poderiam operar em 2021, o que levaria à judicialização, já que a continuidade das aulas e atividades online é dada como certa no ano que vem. A intenção do governo federal, segundo fontes, é a de estimular uma volta presencial das escolas.

Depois dos embates, a resolução diz agora que “as atividades pedagógicas não presenciais (...) poderão ser utilizadas em caráter excepcional, para integralização da carga horária das ati-

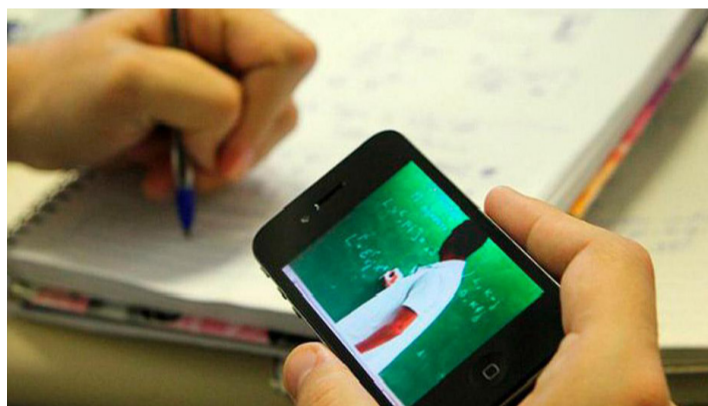

vidades pedagógicas” quando houver “suspensão das atividades letivas presenciais por determinação das autoridades locais” e “condições sanitárias locais que tragam riscos à segurança”. O documento se torna a mais importante resolução nacional sobre o assunto.

Mesmo com uma eventual redução no número de casos, secretários de educação afirmam que vai ser preciso ao menos usar o ensino híbrido. Isso porque os protocolos exigem distanciamento nas salas de aula. Para que os alunos fiquem a 1,5 metro um do outro não é possível que todos estejam ao mesmo tempo presencialmente. Não há espaço suficiente na maioria das escolas.

O texto também se refere às universidades, mas esta semana o MEC editou portaria indican-

do que elas voltem ao ensino presencial em março de 2021. Segundo fontes, o governo pode, perto da data, prolongar esse prazo.

“Na prática, pode acontecer até dezembro, desde que as condições da pandemia exijam esse tipo de estratégia para garantir a aprendizagem para todos os alunos”, diz a presidente do CNE, Maria Helena Guimarães de Castro. Ela explica que a aprovação é importante para que as escolas organizem seu currículo contínuo, que leve em conta 2020 e 2021, já que muito deixou de ser aprendido durante a pandemia. “Isso só será cumprido se as escolas tiverem essa flexibilidade de poder também fazer o ensino remoto, para poder oferecer os conteúdos e habilidades. Podem até ampliar a carga horária e para

isso precisavam ampliar a oferta de aprendizagens”, completa.

A resolução regulamenta a Lei 14.040/2020 e não recomenda a reprovação este ano. Segundo o texto, as escolas devem “garantir critérios e mecanismos de avaliação ao final do ano letivo de 2020, considerando os objetivos de aprendizagem efetivamente cumpridos pelas escolas e redes de ensino, de modo a evitar o aumento da reprovação e do abandono escolar”.

Algumas redes públicas já anunciaram que juntarão os dois anos letivos, como forma de não penalizar estudantes que não puderam acompanhar o ensino online. Uma delas é a rede estadual de São Paulo, que abriu matrículas para um novo 4º ano do ensino médio para os alunos que quiserem continuar estudando em 2021.

Segundo o presidente do Conselho Nacional de Secretários de Educação (Consed), Vitor de Angelo, a homologação da resolução do “é um avanço em relação à posição anterior do ministério”. “De um lado, porque garante autonomia às autoridades regionais e locais para decidir sobre a implementação do ensino

remoto. De outro, porque, reconhecendo que a pandemia se estenderá por mais algum tempo, permite às redes estaduais e municipais um melhor planejamento de suas atividades para 2021, tanto do ponto de vista pedagógico como sanitário”, diz ele, que é secretário do Espírito Santo.

A resolução fala ainda que deve ser decisão dos pais ou responsáveis enviar ou não os alunos para aulas presenciais e que as avaliações são facultativas às escolas durante a pandemia. Mas os que decidirem manter os filhos em atividades remotas devem se comprometer em cumprir “atividades e avaliações”. Não recomenda ainda que os alunos recebam faltas já que é impossível checar a frequência durante o período de aulas remotas porque, muitas vezes, os estudantes recebem vídeos para estudar no horário que escolherem.

O texto menciona também que todos os recursos de tecnologia podem ser empregados no ensino e cita inclusive as redes sociais como WhatsApp, Facebook, Instagram, “para estimular e orientar os estudos, pesquisas e projetos”.

Dom Total

# IF Sudeste MG terá seleção gratuita para cursos técnicos, graduação e pós

Atuando de forma remota desde março deste ano, o Instituto Federal do Sudeste de Minas Gerais se prepara para uma nova maneira de selecionar alunos para o primeiro semestre de 2021. Excepcionalmente, devido à pandemia de Covid-19, as inscrições serão gratuitas para todos e, buscando eliminar quaisquer possibilidades de contágio pelo novo Coronavírus, não haverá provas ou qualquer etapa presencial. As novidades valem para cursos de todas as modalidades: técnicos, de graduação e de pós-graduação, em todos os campi participantes.

Com isso, a classificação dos candidatos ocorrerá de diferentes formas: análise de currículo, no caso dos cursos técnicos; nota do Enem ou SiSU, para os cursos de graduação; e avaliações remotas, no caso dos cursos de pós-graduação (confira detalhes a seguir). Os cronogramas de cada modalidade, assim como cursos e vagas, serão divulgados com o lançamento dos editais, ainda em dezembro.

## Inscrições

A previsão é de que as inscrições para o Processo Seletivo do IF Sudeste MG comecem em janeiro de 2021. Assim como nas seleções anteriores, poderão ser feitas pela internet, no endereço [copese.ifsudestemg.edu.br](http://copese.ifsudestemg.edu.br). Ao fazer a inscrição, o(a) candidato(a) deverá anexar o documento que comprova suas notas. No caso dos cursos técnicos, vale o histórico escolar digitalizado, enquanto no caso dos cursos de graduação é necessário anexar o boletim individual do Enem (acesse a página [enem.inep.gov.br/participante](http://enem.inep.gov.br/participante) para



gerar este documento).

Até o último dia de inscrição, é possível enviar por correio ou entregar presencialmente, no campus escolhido, a cópia do boletim (ou histórico, no caso dos candidatos aos cursos técnicos). Os endereços estarão listados no edital de cada modalidade. E, quando extremamente necessárias, as inscrições podem ser feitas presencialmente. Entretanto, para que seja possível manter o distanciamento social recomendado pela Organização Mundial de Saúde (OMS), o(a) candidato(a) deverá agendar a visita. No edital, constará endereço de e-mail para agendamento.

## Cursos técnicos

A seleção para cursos técnicos (integrados, concomitantes e subsequentes) será feita por análise curricular. Será considerada a média das notas de Língua Portuguesa, Matemática, Geografia e História do 8º ano do Ensino Fundamental. Para históricos antigos, vale a 8ª série. E, nos casos em

que a escola não emite notas numéricas, mas sim conceitos ("Ótimo", "Bom" etc), os candidatos deverão usar uma tabela de equivalência para transformar tais conceitos na pontuação correspondente.

## Graduação

Interessados em ingressar nos cursos desta modalidade poderão usar a nota do Enem para participar da seleção. Valem as notas de qualquer exame realizado entre 2015 e 2019. Esta forma de ingresso já não é novidade, pois foi adotada pelo IF Sudeste MG em processos seletivos anteriores. Quem ainda vai fazer o Enem 2020 deve realizar as provas deste exame normalmente e aguardar o resultado, para então concorrer às vagas do IF Sudeste MG pelo Sistema de Seleção Unificado (SiSU). Embora não haja um número definido de vagas para cada curso, já se sabe que 70% delas serão destinadas ao primeiro caso (edições anteriores do Enem), enquanto as 30% restantes serão reservadas

a quem concorrer pelo SiSU em 2021.

## Pós-graduação

Os cursos de pós-graduação lato e stricto sensu terão a seleção adaptada para a forma remota, de acordo com a coordenação de cada curso. O IF Sudeste MG já realizou seleções desta maneira, quando abriu vagas para os cursos de mestrado do campus Rio Pomba, com ingresso no 2º semestre de 2020.

## Matrícula e aulas

O calendário de aulas do primeiro semestre de 2021 e as condições de aula presencial ou remota serão publicados nas páginas dos campi (acesse [www.ifsudestemg.edu.br](http://www.ifsudestemg.edu.br) e escolha uma das opções do menu lateral esquerdo "Nossas Unidades"). Embora não haja datas confirmadas, o IF Sudeste MG vem trabalhando para que a retomada de atividades presenciais ocorra com qualidade e de forma segura para todos os envolvidos (informe-se em [www.ifsudestemg.edu.br/reencontro](http://www.ifsudestemg.edu.br/reencontro)).

As datas de matrícula e os procedimentos para realizá-la também estão sendo estudados. Portanto, ainda não há definição sobre forma remota ou presencial, mas os candidatos serão informados posteriormente, com prazo suficiente para se organizarem, caso a matrícula seja feita diretamente no campus.

## Canais de informação

O lançamento do edital, assim como todas as novidades sobre o Processo Seletivo 2021 - 1º semestre do IF Sudeste MG serão divulgados no portal oficial da instituição ([www.ifsudestemg.edu.br](http://www.ifsudestemg.edu.br)) e nas mídias sociais. Quem ainda não acompanha, pode buscar pelos nomes de usuário @institutofederal-sudestemg (no Facebook) e @ifsudestemg (no Instagram). Por meio destes canais, a instituição também pretende sanar as dúvidas frequentes, disponibilizando o e-mail direto da Comissão Permanente de Seleção para casos específicos: [copese@ifsudestemg.edu.br](mailto:copese@ifsudestemg.edu.br)

HÁ 46 ANOS

JORNALISMO COM RESPONSABILIDADE

TRIBUNA DO LESTE

# Concursos de Qualidade dos Cafés de Manhauçu e da Coorpol apresentam os vencedores em 2020

Agradáveis surpresas ocorreram em cada anúncio realizado aos cafeicultores e cafeicultoras vencedores de dois tradicionais concursos de qualidade dos cafés, este ano: o 7º Concurso Municipal de Qualidade dos Cafés de Manhauçu e o 5º Concurso COORPOL de Qualidade dos Cafés das Mulheres.

Em razão da pandemia, foram visitadas as propriedades dos finalistas com o propósito de levar a boa notícia, em vez de solenidade para entrega da premiação destes concursos organizados pela EMATER, Prefeitura de Manhauçu/ Secretaria de Agricultura, CRESOL e COORPOL (Cooperativa Regional, Indústria, e Comércio de Produtos Agrícolas do Povo que Luta).

A comissão organizadora que visitou as propriedades para a entrega das premiações foi integrada por: Flânio Alves da Silva, Secretário Municipal de Agricultura, que apresentou a Prefeita Cici Magalhães; Extensionistas da EMATER/ Manhauçu, Thiago Braga, Paulo César (PC) e Cristiano Silva, e, de Santa Margarida, Geralda Costa e Gabriela Cruz; Gerente da agência CRESOL, Joyce Silvestre, e Gerente Agro, Gisele Barros; Presidente da Coorpol, Ericilei José de Oliveira, e Gilmar Alves (Diretor da COORPOL e Conselheiro da CRESOL).

## 7º Concurso Municipal de Qualidade dos Cafés

O cafeicultor José Rocha, que possui propriedade no Córrego

Soledade (Dom Corrêa), sagrou-se bicampeão no 7º Concurso Municipal de Qualidade dos Cafés de Manhauçu. Em 2019, ele também obteve a 1ª colocação na competição.

Foram vencedores, neste ano de 2020, os cafeicultores:

1º lugar: José Rocha (Córrego Soledade/ Dom Corrêa);

2º lugar: João Batista Hott Amorim (Córrego São Francisco/ Ponte do Silva);

3º lugar: Luciano Geraldo Pereira - 'Café da Brenda' (Córrego Boa Vista/ São Sebastião do Sacramento).

Vereador Jorge do Ibéria participou da entrega da premiação ao 2º colocado no concurso, cafeicultor João Batista Hott Amorim, no Córrego São Francisco, em Ponte do Silva.

## 5º Concurso COORPOL de Qualidade dos Cafés das Mulheres

Outra edição finalizada foi a do 5º Concurso COORPOL de Qualidade dos Cafés das Mulheres, que premiou as seguintes cafeicultoras:

1º lugar: Lorena de Lourdes Oliveira Dodô (Vila de Fátima/ Manhauçu);

2º lugar: Dulcelene Coelho (Córrego dos Benedito/ Ponte do Silva/ Manhauçu);

3º lugar: Sônia Maria Ferreira Moura (Córrego São Félix/ Santa Margarida).

Thomaz Junior





# Concurso Público da Câmara de Manhuaçu é suspenso por 90 dias

Durante reunião na tarde desta quarta-feira, 09/12, o Ministério Público e a Câmara de Manhuaçu decidiram suspender a realização das provas do concurso público para nove vagas no Poder Legislativo. A medida vale por 90 dias.

A reunião contou com a presença da Promotora de Justiça Dra. Geannini Maelli Miranda e do Promotor de Justiça Dr. Reinaldo Pinto Lara, do Presidente da Câmara Juninho Linhares, o vereador Giovanni Mageste Hott (membro da comissão de acompanhamento do concurso) e o procurador jurídico da Câmara de Manhuaçu, Dr.

Jeremias Mayrink.

As provas estavam marcadas para o próximo domingo, dia 13. São mais de 1400 pessoas inscritas. O Ministério Público recomendou que o concurso seja suspenso por 90 dias em função da alta do nível de contágio da Covid-19, inclusive com a região classificada como onda vermelha no Plano Minas Consciente.

A decisão foi comunicada à comissão de acompanhamento do concurso público e à empresa realizadora do certame.

*Assessoria de Imprensa da Câmara de Manhuaçu*



# Comarca de Manhumirim abre seleção para estagiários de Direito

De 14/12 a 18/12/2020, das 13h às 17h, estarão abertas as inscrições para seleção pública de estagiários de graduação em Direito a fim de atuar na Comarca de Manhumirim/MG.

A seleção pública será composta de uma prova objetiva, constituída de vinte e cinco questões, e ocorrerá provavelmente no dia 15 de janeiro de 2021. A confirmação da data da prova e a informação sobre horário e local serão divulgadas por meio de edital de convocação, publicado no átrio do Fórum e no site [direitocoletivo.wixsite.com/provedor](http://direitocoletivo.wixsite.com/provedor) até cinco dias corridos antes da data da prova.

A carga horária para a realização do estágio



é de trinta horas semanais, com jornada de seis horas diárias.

O estagiário fará jus ao recebimento de bolsa estágio que, atualmen-

te, possui o valor de R\$ 1.047,00 e, também, de auxílio-transporte, em pecúnia, em quantia equivalente a 10% do valor da bolsa de está-

gio.

A participação é aberta a todos os estudantes do curso de graduação em Direito, entretanto, é necessário

cursar do 5º ao 8º período no momento da admissão.

Antes de efetuar a inscrição, o candidato deverá tomar conhecimento do disposto no Edital nº 1/2020 e em seu anexo único e certificar-se de que preenche todos os requisitos exigidos.

Informações e orientações referentes à Seleção Pública poderão ser obtidas no Fórum Joaquim Cabral, localizado na Avenida Teófilo Tostes, nº 143, Bairro Centro, Manhumirim/MG.

O estudante deverá fazer uso de máscara facial para adentrar aos salões do Fórum, sem prejuízo de outros protocolos de prevenção ao contágio pelo novo coronavírus (covid-19).

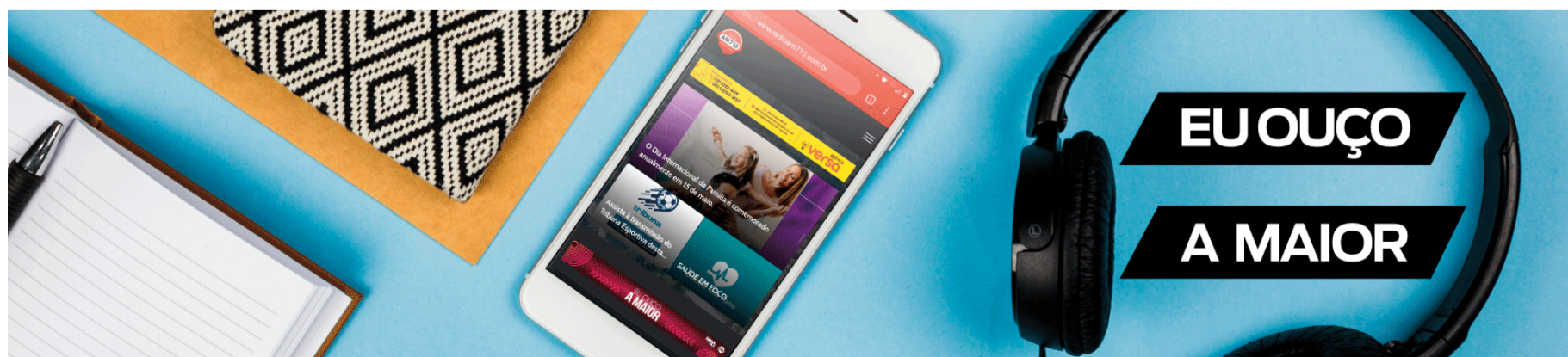

# Estudo mostra redução da anemia em brasileiros menores de 5 anos

No decorrer do primeiro semestre de 2021, o consórcio de instituições acadêmicas, liderado pela Universidade Federal do Rio de Janeiro (UFRJ), divulgará novos resultados do Estudo Nacional de Alimentação e Nutrição Infantil (Enani 2019), realizado sob encomenda do Ministério da Saúde. O estudo tem o objetivo de conhecer a situação de alimentação e de nutrição das crianças brasileiras até 5 anos de idade.

Serão abordadas deficiências de micronutrientes, dados antropométricos para saber como está a obesidade e nutrição nessa parcela da população, com informações detalhadas de alimentação. A partir de janeiro, será liberada uma sequência de relatórios técnicos. Os pesquisadores se encontram, no momento, em fase de análise de dados.

Um resultado preliminar do trabalho, sobre aleitamento materno, foi conhecido em agosto passado e, nesta semana, foram divulgados resultados parciais do estudo abordando anemia e deficiência de vitamina A na primeira infância. O estudo, inédito, mostrou queda de 65,5% na prevalência de deficiência de vitamina A e de 50% na de anemia em menores de 5 anos nos últimos 13 anos. O único dado disponível no ministério até então era de 2006.

## Anemia

A coordenadora adjunta do estudo, nutricionista Inês Rugani, professora da Universidade do Estado do Rio de Janeiro (UERJ), disse à Agência Brasil que a prevalência de anemia diminuiu 52%, passando de 20,9%, em 2006, para 10%, em 2019. A queda foi observada em todas as regiões brasileiras, à exceção da Região Norte, onde a prevalência de anemia aumentou de



10,4%, em 2006, para 17%, em 2019.

A maior redução foi observada no Sudeste (14,7%) e a menor no Centro-Oeste (1,6%). O Enani revela também que a anemia é mais comum entre crianças de 6 meses a 23 meses. Nessa faixa etária, a prevalência no Brasil foi de 18,9% e alcançou 30% para na Região Norte. Entre os 2 e os 5 anos de idade, a prevalência foi de 5,6%.

## Vitamina A

Inês Rugani salientou que, no caso da vitamina A, a redução foi ainda mais expressiva: 65,5%. A prevalência da deficiência de vitamina A na faixa etária analisada caiu de 17,4%, em 2006, para 6% no Brasil. "A redução foi de quase dois terços", disse a coordenadora adjunta. As maiores prevalências foram encontradas nas regiões Centro-Oeste (9,5%), Sul (8,9%) e Norte (8,3%) e a menor na Região Sudeste (4,3%). De acordo com o estudo, não houve diferença significativa, em termos estatísticos, entre as faixas etárias de 6 a 23 meses (5,4%) e de 2 a 5 anos (5,9%).

Em relação à anemia ferropriva em crianças até 5 anos de idade, o estudo indica resultado de 3,6% no país, em 2019. A maior prevalência foi registrada na Região Norte (6,5%) e a menor no Nordeste

(2,7%). Da mesma forma que ocorre com a anemia ferropriva é mais comum entre crianças de 6 a 23 meses (8%) do que na faixa etária de 2 a 5 anos (1,3%).

Inês Rugani esclareceu que o foco nas crianças menores de 5 anos decorre do fato de se tratar de uma fase especial da vida. "A primeira infância é uma fase em que os indivíduos têm grande vulnerabilidade, porque estão crescendo e se desenvolvendo. Os dois primeiros anos são fundamentais para muitas coisas que vão acontecer depois na vida da criança. O motivo que faz a gente estudar as crianças pequenas é que são mais vulneráveis, e entendemos como uma prioridade na agenda de saúde pública. Os cuidados de saúde e a boa alimentação são prioritários para garantir que as crianças se desenvolvam bem", acrescentou Inês.

## Prevenção

Para prevenir a anemia nas crianças, Inês afirmou que, em termos individuais, a recomendação é sobre alimentos ricos em ferro, um dos nutrientes importantes na prevenção, e alimentos ricos em vitamina A, como frutas, legumes e carne. "Que a alimentação seja a mais saudável

possível, evitar os alimentos ultraprocessados, as guloseimas, os alimentos prontos que não fornecem adequadamente esses nutrientes, e priorizar os alimentos in natura ou minimamente processados".

A professora da Uerj lembrou que há também, em termos de políticas públicas no Brasil, programas de suplementação preventiva. São suplementos com vitaminas e minerais que as crianças usam para essas doenças. Inês disse que, com esses novos dados, o Ministério da Saúde poderá dar novo direcionamento a esses programas. Um grupo de trabalho, formado por pesquisadores de todo o país, está sendo criado para pensar os aprimoramentos das políticas. Ela destacou que a prevenção não tem a ver somente com os nutrientes propriamente ditos, mas com condições gerais de vida. "Conseguir renda suficiente, ter acesso à água e esgoto melhoraram as condições gerais de vida e, também, esses agravos".

Segundo a coordenadora, o Brasil teve uma diminuição importante da desnutrição nos últimos anos, que tem a ver com políticas públicas mais estruturantes. "Tem a ver com as pessoas estudarem mais anos, com acesso

à assistência à saúde, ao pré-natal. É um conjunto de medidas estruturantes que garantem que as crianças fiquem melhores, inclusive em relação à anemia e à vitamina A".

Na avaliação do coordenador nacional do Enani 2019, o pesquisador Gilberto Kac, as principais consequências desses déficits nutricionais, além da ocorrência de anemia, são de crescimento, baixo desempenho cognitivo, comprometimento do sistema imunológico e cegueira noturna.

## Enani

O Estudo Nacional de Alimentação e Nutrição Infantil é a primeira pesquisa com representatividade nacional que avalia, simultaneamente, práticas de aleitamento materno, alimentação complementar e consumo alimentar individual, estado nutricional antropométrico e deficiências de micronutrientes em crianças menores de 5 anos, incluindo as deficiências de ferro e vitamina A. Entre fevereiro de 2019 e março de 2020, foram realizadas visitas domiciliares em 123 municípios brasileiros, totalizando 14.583 crianças menores de 5 anos.

Encomendada pelo Ministério da Saúde, a pesquisa foi coordenada pelo Instituto de Nutrição Josué de Castro da Universidade Federal do Rio de Janeiro (UFRJ), com financiamento do Ministério da Saúde e do Conselho Nacional de Desenvolvimento Científico e Tecnológico (CNPq). Também participam da coordenação do estudo a Fundação Oswaldo Cruz (Fiocruz), a Universidade do Estado do Rio de Janeiro (UERJ) e a Universidade Federal Fluminense (UFF).

Agência Brasil

# Atendente virtual Frida é premiada no 5º Prêmio Inova Minas Gerais

O programa FRIDA - Atendente virtual da delegacia da mulher (acolhimento, simplicidade, eficiência e agilidade no atendimento das meninas e mulheres vítimas de violência doméstica) foi o grande campeão na Modalidade Inovação em Políticas Públicas no 5º Prêmio Inova Minas Gerais.

Coordenado pela Secretária de Estado de Planejamento e Gestão (Seplag), em parceria com o Banco de Desenvolvimento de Minas Gerais (BDMG) e, pela primeira vez, com a Ouvidoria Geral do Estado (OGE), o Prêmio Inova visa reconhecer e incentivar os projetos inovadores para a melhoria dos serviços e processos do Estado.

O secretário da Seplag, Otto Levy, participou da abertura e ressaltou que, apesar do contexto atual de pandemia, foram inscritos cerca de 200 trabalhos. "Quero parabenizar os participantes e dizer que todos já são vencedores por buscarem alternativas para a melhoria do nosso Estado", disse.

A subsecretária de Gestão de Pessoas da Seplag, Kênnya Kreppel, ressaltou a importância das parcerias no projeto e disse



acreditar que o Prêmio Inova esteja cumprindo seu objetivo. "Os vencedores apresentaram depoimentos emocionantes. Cada servidor que participou está fazendo a diferença para os colegas, a diferença entre as equipes e, principalmente, a diferença para o Estado", disse. Ela também ressaltou a importância da votação popular, que aconteceu pela primeira vez nesta edição. "Queremos trazer, cada vez mais, o cidadão para participar nas escolhas dos projetos do Governo".

Durante a cerimônia na sexta passada, o diretor do Centro de Liderança Pública, Tadeu Barros, apresentou a palestra "A inovação como aliada nos tempos de pandemia". Ele falou sobre a importância do ser humano se reinventar, "mas sempre fazer do simples o diferente".

A cerimônia também marcou o encerramento da 3ª Semana de Inovação, promovida pela Prodemge, que tem como tema "Resignificando o futuro". O diretor-presidente, Roberto Tostes, ressaltou a sinergia de ambos os eventos. "Nosso objetivo é buscar a visão empreendedora por parte dos servidores e em benefício para o cidadão".

Os vencedores recebem: 1º lugar - R\$ 5 mil; 2º lugar - R\$ 3,5 mil; 3º lugar - R\$ 2 mil; 4º lugar - menção honrosa. Na categoria "Iniciativas Implementadas de Sucesso", modalidade "Inovação em Políticas Públicas", os destaques são reconhecidos com o selo "O Estado Sabe Ouvir", da Ouvidoria-Geral do Estado (OGE).

## FRIDA

O projeto FRIDA - Atendente Virtual da



Delegacia da Mulher, foi proposto pela escrivã da Polícia Civil de Minas Gerais (PCMG) Ana Rosa Campos.

O objetivo do projeto FRIDA, que integra a categoria Iniciativas Implementadas de Sucesso, na modalidade Inovação em Políticas Públicas, é "proporcionar um canal direto entre vítima de violência doméstica/familiar e Polícia Civil (Delegacia Especializada de Atendimento à Mulher), tudo de forma ágil, desburocratizada, eficiente e discreta".

O projeto foi idealizado

durante a pandemia da Covid-19, diante de um cenário em que muitas mulheres tinham dificuldade de acesso às delegacias de polícia.

Com o objetivo de estimular a proposição de ideias inovadoras e a implementação de iniciativas de sucesso, o Prêmio Inova Minas Gerais, instituído em 2016, é aberto a servidores, estagiários, bolsistas e empregados públicos da gestão governamental.

Carlos Henrique Cruz

# Quatro pessoas são detidas em ação contra maus tratos a idosos

Policiais civis de todas as unidades federativas prenderam, até as 10h desta sexta-feira (4) quatro pessoas, em meio à apuração de 1.656 denúncias no âmbito da Operação Vetus. Coordenada pelo Ministério da Justiça e Segurança Pública, essa operação visa combater crimes de violência praticados contra idosos.

Segundo o ministério, desde o início da operação, 16 inquéritos foram instaurados, 13 mandados foram cumpridos e 335 visitas e diligências foram feitas.

A operação conta com a participação de quase 8 mil agentes.

A operação foi motivada após a constatação de que, em meio ao isolamento social decorrente da pandemia, aumentou o número de denúncias de abuso contra idosos, por meio do Disque 100.

"A ação integrada teve início no dia 1º de outubro - Dia Internacional do Idoso - quando foram iniciados os trabalhos de investigação e de apuração de denúncias", informou a Polícia Federal. Desde



então, 10.802 denúncias foram apuradas, 3.088 inquéritos instaurados; e 147 mandados foram

cumpridos.

A PF já contabilizou, desde outubro, a prisão de 449 pessoas, o aten-

dimento a 11.755 vítimas e o cumprimento de 765 medidas protetivas.

# POLÍCIA

## Ex-prefeito de Ubaporanga é condenado a 5 anos de prisão por tentar matar vereador



Foi condenado a cinco anos de prisão o ex-prefeito de Ubaporanga, Gilmar de Assis Rodrigues (Cidadania), que foi afastado do cargo após tentar matar o presidente da Câmara da cidade. Ele foi julgado por júri popular nesta quarta-feira (9), no Fórum de Caratinga; a sessão começou pela manhã e terminou por volta de 23h.

A condenação é em regime fechado, sendo considerado como agravante o abuso de poder. A pena também inclui o pagamento de R\$ 25 mil reais para a vítima, Jorge Siqueira de Rezende, e a perda do cargo público.

Após o julgamento, Gilmar Rodrigues retornou ao presídio Nelson Hungria, em Contagem, na região metropolitana da capital mineira.

### O crime

A tentativa de homicídio do então prefeito contra o presidente da Câmara ocorreu no dia 20 de maio deste ano. De acordo com as investigações da Polícia Civil, o crime foi mo-

tivado por desavenças políticas.

O vereador havia passado de carro próximo a um bar na cidade, em seguida o prefeito entrou em um outro veículo dando início a uma perseguição.

Imagens de um circuito de segurança mostraram que, em um momento da perseguição, o vereador reduziu a velocidade para tentar entrar em uma rua, porém o veículo em que o prefeito estava bateu na traseira do carro do presidente da Câmara.

Um terceiro carro aparece nas imagens seguindo os outros dois veículos. Segundo a PC, ele pertence aos irmãos do prefeito. Após atravessarem a cidade no sentido à BR-116, o então prefeito disparou contra o vereador próximo a uma fazenda. No local foram recolhidas munições de calibre 9 mm.

Gilmar de Assis Rodrigues foi preso nove dias depois. A arma do crime, que estava com a numeração raspada, foi apreendida.

## PM procura autores de homicídio em Chalé

Um homem de 63 anos foi assassinado em Chalé, na manhã de terça-feira, 08/12.

A Polícia Militar foi até o Córrego Barra D'água Limpa. A vítima Nicácio Sobrinho Godinho, de 63 anos, foi atingida por disparos de arma de fogo.

Os militares conversaram com testemunhas que relataram que estavam na serralheria no momento dos fatos, e que a vítima teria feito contato na serralheria durante a manhã a respeito de uma mesa de madeira. E que logo após a vítima sair da serralheria as testemunhas disseram que ouviram vários estampidos de disparo de arma de fogo. Alguém ainda teria visualizado o vulto de uma pessoa com



uma touca ou capacete.

As equipes PM receberam informações de que a vítima teria sido ameaçada de morte em Mutum. Os militares ainda localizaram na residência da vítima uma arma de fogo, que foi apreendida.

Segundo a Polícia Militar, a vítima é conhecida no meio policial pela sua participa-

ção em crimes contra a vida na região, pelos quais já cumpriu pena. Inclusive, figura como suspeito de homicídio ocorrido no distrito de Penha do Coco, em Chalé, em setembro deste ano.

Equipes policiais ainda seguem em diligências a fim de localizar o autor

## Suspeito de envolvimento em homicídio em Simonésia é preso em Caratinga

A Polícia Militar foi acionada, por volta de 20 horas desta terça-feira (08/12), onde segundo informações uma pessoa baleada teria acabado de dar entrada na Unidade de Saúde Municipal.

A equipe da PM de Lajinha compareceu ao pronto atendimento. A vítima Josiel de Souza Rodrigues, 31 anos, não resistiu e faleceu. Foram constatadas seis perfurações provenientes de disparos de arma de fogo. O crime teria ocorrido no Córrego Sapucaia em Lajinha.

### Suspeito preso

Policiais civis prenderam nesta segunda-feira, 07/12, um suspeito de envolvimento no homicídio registrado neste final de semana na zona rural de Simonésia.

A Delegacia Adjunta de Crimes contra a Pessoa cumpriu mandado de prisão temporária face ao investigado J.A.C, suspeito de ser o coautor do homicídio praticado em 05/12, no



córrego São Braz, em Simonésia.

Como não foi encontrado em sua casa, em São Simão do Rio Preto, a equipe da Polícia Civil foi até Caratinga. O suspeito trabalha numa linha de transporte coletivo e foi preso durante o final da tarde.

Além da prisão de J.A.C, foi localizada e apreendida a arma que fora utilizada no homicídio.

As investigações e a ação policial foram coordenadas pelo Delegado Dr. Guilherme Mariano Caldeira Coelho, e realizadas pelos investigadores de Polícia Hernesto Francisco

da Silva e Bruno Mollino Leite, com apoio dos Policiais Civis da cidade de Caratinga.

A PCMG esclareceu que "age imediatamente na persecução criminal para que a resposta seja dada à comunidade e para que não paire a sensação de impunidade. As linhas de investigações continuam em andamento, com o objetivo de identificar e apurar a participação de outros indivíduos coautores do referido crime".

EU OUÇO  
A MAIOR

## Bombeiros controlam incêndio criminoso em casa no bairro Santa Luzia

O Corpo de Bombeiros de Manhuaçu controlou incêndio em uma residência no trecho entre os bairros Santa Luzia e Lajinha, na noite deste domingo, 06/12.

A equipe dos Bombeiros foi acionada para combater um incêndio na casa na rua Messias Leite, nº 10.

A equipe de Bombeiros isolou o local de incêndio para evitar de atingir residências vizinhas. Não havia pessoas no imóvel e ninguém se feriu.

Foram queimados diversos materiais como madeiras, telhado de amianto, móveis antigos e tábuas do muro. No combate ao incên-



dio foram gastos três mil litros de água.

A Polícia Militar compareceu ao local com o perito da Polícia Civil.

Segundo informações, o incêndio foi criminoso e a residência era de um morador que

foi preso semana passada por ter agredido um indivíduo que colocou fogo em outra residência próxima, no mês de novembro.

Com informações e fotos do Corpo de Bombeiros Militar de Manhuaçu.

## Lavradora é morta a facadas ao chegar em casa na zona rural de Ibatiba

Uma lavradora de 28 anos foi morta a facadas na madrugada de domingo (06) na localidade de Santa Clara, zona rural de Ibatiba. Segundo familiares, o suspeito é o ex-marido de Paloma Cristina de Oliveira Pereira. Relatam ainda que ele não aceitava o fim do relacionamento e fazia ameaças à vítima.

O crime aconteceu quando Paloma chegava em casa, por volta das 0h30. Ela foi surpreendida em casa. Momentos antes de ser assassinada, a vítima mandou mensagem para a cunhada, Tayana Ribeiro de Souza, informando que o ex-marido estava na casa.

"Ela me mandou uma mensagem, tentei ligar, mas não atendia. Um tempo depois, escrevevi a palavra tranquilo. Vizinhos dela começaram a me ligar dizendo que escutaram pedidos de socorro", disse a cunhada. Paloma Cristina foi atingida no pescoço e havia cortes na mão, perna e braços. Ela morreu no local.

Paloma Cristina ha-



via saído com amigos e familiares. Antes de retornar para casa, chegou a pedir para que uma amiga fosse ao local verificar se não havia a presença do ex-marido. "Ele ficou mandando mensagem, querendo saber onde ela estava. Ela tinha medo, pois eles se separaram há dois meses e já a agredira. A última violência foi atingi-la com um latão, na cabeça. Ela conseguiu uma medida protetiva contra ele", relembra a cunhada.

Paloma Cristina de Oliveira Pereira tinha três filhos, que estavam na casa da mãe no momento do crime. A cunhada Tayana Ribeiro conta que a comunidade e familiares estão arrasados com

a violência. "Era uma pessoa alegre, ninguém tinha nada a falar dela. Estamos arrasados com a crueldade dele. Ele já fora violento com ela até na frente dos filhos, mas achava que não seria capaz disso", contou.

O corpo da vítima foi encaminhado ao Serviço Médico Legal de Cachoeiro de Itapemirim. Segundo a Polícia Civil, o caso segue sob investigação e até o momento, o suspeito ainda não foi preso. Outras informações não serão repassadas para que a apuração dos fatos seja preservada. A população pode contribuir com informações de forma anônima através do Disque-Denúncia 181.

## Bombeiros realizam Operação em postos de gasolina de Manhuaçu



A 2ª Companhia de Bombeiros Militar, sediada em Manhuaçu, iniciou a Operação Alerta Vermelho, que se estende em todo o Estado. Na região, os postos de combustíveis estão sendo fiscalizados e orientados.

A operação Alerta Vermelho buscar certificar o cumprimento das exigências das medidas de segurança contra incêndio e pânico, de modo a garantir a proteção das pessoas e prevenção de incêndios. A força-tarefa de fiscalizações, dessa vez, tem como alvo os postos de abastecimento e serviço.

Como premissa do Corpo de Bombeiros Militar de Minas Gerais (CBMMG), a ação também visa estimular a

cultura de prevenção e autoproteção, bem como promover o tema Segurança Contra Incêndio e Pânico junto aos militares do CBMMG e a população. No entanto, as edificações que apresentarem irregularidades poderão ser advertidas ou até multadas, conforme a análise das condições específicas de cada edificação.

Durante a operação, serão verificados itens importantes como: o AVCB (Auto de Vistoria do Corpo de Bombeiros), as saídas de emergências, a sinalização, iluminação de emergência, extintores, instalações elétricas, e outros elementos indispensáveis à regularização das edificações.

### SERVIÇO AUTÔNOMO DE ÁGUA E ESGOTO DE MANHUMIRIM/MG

#### REFITICAÇÃO Nº 002/2020

O SERVIÇO AUTÔNOMO DE ÁGUA E ESGOTO DE MANHUMIRIM, Torna Público a realização do PREGÃO PRESENCIAL, nº 014/2020, PROCESSO LICITATÓRIO nº 014/2020, tendo por OBJETO: REGISTRO DE PREÇOS PARA FUTURA E EVENTUAL CONTRATAÇÃO COM EXCLUSIVIDADE DE MICROEMPRESA (ME), EMPRESA DE PEQUENO PORTE (EPP), OU MICROEMPREENDEDOR INDIVIDUAL (MEI) PARA AQUISIÇÃO DE MATERIAL HIDRÁULICO. **SESSÃO DE ABERTURA: 23/12/2020 - HORÁRIO: 07h:30min.** LOCAL: Sala de Reunião do SAAE de Manhumirim, situado na Rua Percy Alves de Melo, nº14, Bairro Vidal Soares, Manhumirim-MG. TIPO: MENOR PREÇO POR ITEM. **REGÊNCIA LEGAL:** Lei nº10.520, de 17/07/2002, Lei nº8.666 de 21/06/1993 e alterações posteriores. **INFORMAÇÕES:** A partir da data desta publicação, no endereço acima citado, pelo e-mail: [comprassaae@hotmail.com](mailto:comprassaae@hotmail.com) ou pelo telefone: (33) 3341-1545, nos dias úteis, no horário de 7h:00min às 11h:00min e 13h:00min. às 17:00min. Lyanne Heringer Silva dos Passos – Pregoeira Oficial. Manhumirim-MG, 09 de dezembro de 2020.

### SERVIÇO AUTÔNOMO DE ÁGUA E ESGOTO DE MANHUMIRIM/MG

#### REFITICAÇÃO Nº 001/2020

O SERVIÇO AUTÔNOMO DE ÁGUA E ESGOTO DE MANHUMIRIM, Torna Público a realização da INEXIGIBILIDADE/CRENCIAMENTO, nº 001/2020, PROCESSO LICITATÓRIO nº 015/2020, tendo por OBJETO: CREDENCIAMENTO DE INSTITUIÇÕES BANCÁRIAS E COOPERATIVAS DE CRÉDITO PARA RECEBIMENTO DE CONTAS DE ÁGUA, ESGOTO E OUTROS SERVIÇOS. **ABERTURA DA SESSÃO OFICIAL DA LICITAÇÃO: 23/12/2020 - HORÁRIO: 16h:00min.** LOCAL: Sala de Reunião do SAAE de Manhumirim, situado na Rua Percy Alves de Melo, nº14, Bairro Vidal Soares, Manhumirim-MG. TIPO: MENOR PREÇO POR ITEM. **REGÊNCIA LEGAL:** art. 25, inciso II da Lei nº8.666 de 21/06/1993 e alterações posteriores. **INFORMAÇÕES:** A partir da data desta publicação, no endereço acima citado, pelo e-mail: [comprassaae@hotmail.com](mailto:comprassaae@hotmail.com) ou pelo telefone: (33) 3341-1545, nos dias úteis, no horário de 7h:00min às 11h:00min e 13h:00min. às 17:00min. Lyanne Heringer Silva dos Passos Pregoeira Oficial. Manhumirim-MG, 09 de dezembro de 2020.

**EDITAL DE NOTIFICAÇÃO COM  
PRAZO DE 15 DIAS**

O HOSPITAL CÉSAR LEITE, pessoa jurídica de direito privado, sem fins lucrativos, inscrito no CNPJ sob nº 22.263.081/0001-55, com sede na Praça Dr. César Leite, nº 383, Bairro Centro, em Manhuaçu/MG, CEP: 36.900-000, operador do Plano de Saúde PLANCEL, representado por seu Diretor, Dr. Leandro Satler Campos, na forma da lei, NOTIFICA os consumidores abaixo arrolados, os quais não foram localizados nos endereços conferidos à operadora, a comparecerem no escritório do PLANCEL, situado Rua Maestro Filomeno dos Santos, nº 05, Bairro Centro, em Manhuaçu, CEP: 36.900-022, entre 08h00m e 17h00m dos dias úteis de segunda a sexta-feira, e no prazo improrrogável de 15 dias, a contar da publicação deste Edital, para PAGAMENTO do débito existente, sob pena de rescisão do Contrato de Plano de Saúde, caso não ocorra a regularização da situação do consumidor. Em caso de dúvidas o consumidor poderá entrar em contato, durante o horário comercial, pelo telefone: (33) 3331-3470.

| Consumidor     | Plano           | Contrato | Competência                   | Dias de Atraso | Valor Atual                            |
|----------------|-----------------|----------|-------------------------------|----------------|--|
| 152.464.456-xx | PRO FAMILIA II  | 031100   | 10/2020<br>11/2020            | 55<br>24       | R\$ 87,98<br>R\$ 83,16                 |
| 974.386.266-xx | PLANCEL A       | 012074   | 10/2020<br>11/2020            | 55<br>24       | R\$ 322,23<br>R\$ 304,55               |
| 125.235.616-xx | PRO FAMILIA II  | 105389   | 10/2020<br>11/2020            | 55<br>24       | R\$ 98,49<br>R\$ 93,08                 |
| 165.376.076-xx | PRO FAMILIA II  | 031114   | 10/2020<br>11/2020            | 55<br>24       | R\$ 87,98<br>R\$ 83,16                 |
| 157.629.366-xx | PRO FAMILIA II  | 012023   | 10/2020<br>11/2020            | 55<br>24       | R\$ 87,97<br>R\$ 83,15                 |
| 095.574.377-xx | PRO FAMILIA II  | 030779   | 10/2020<br>11/2020            | 55<br>24       | R\$ 358,09<br>R\$ 338,44               |
| 101.053.737-xx | PRO FAMILIA II  | 031734   | 10/2020<br>11/2020            | 55<br>24       | R\$ 129,55<br>R\$ 122,44               |
| 076.010.086-xx | PLANCEL PREMIUM | 101936   | 09/2020<br>10/2020<br>11/2020 | 69<br>55<br>24 | R\$ 117,55<br>R\$ 114,71<br>R\$ 108,41 |
| 178.579.896-xx | PRO FAMILIA II  | 033136   | 10/2020<br>11/2020            | 55<br>24       | R\$ 93,07<br>R\$ 87,96                 |
| 142.005.406-xx | PRO FAMILIA II  | 009181   | 10/2020<br>11/2020            | 55<br>24       | R\$ 92,80<br>R\$ 87,71                 |
| 108.516.836-xx | PRO FAMILIA II  | 033404   | 10/2020                       | 55             | R\$ 129,54                             |
| 637.806.236-xx | PLB             | 004523   | 10/2020<br>11/2020            | 55<br>24       | R\$ 485,45<br>R\$ 458,81               |
| 071.079.446-xx | PRO FAMILIA II  | 033652   | 10/2020<br>11/2020            | 55<br>24       | R\$ 159,59<br>R\$ 150,83               |
| 065.808.176-xx | PRO FAMILIA II  | 008327   | 10/2020<br>11/2020            | 55<br>24       | R\$ 164,92<br>R\$ 155,88               |
| 729.380.216-xx | PRO FAMILIA II  | 032949   | 10/2020<br>11/2020            | 55<br>24       | R\$ 371,23<br>R\$ 350,86               |
| 158.560.816-xx | PRO FAMILIA II  | 011941   | 10/2020<br>11/2020            | 55<br>24       | R\$ 87,97<br>R\$ 83,15                 |
| 043.149.656-xx | PRO FAMILIA II  | 011359   | 10/2020<br>11/2020            | 55<br>24       | R\$ 439,54<br>R\$ 466,46               |
| 159.263.806-xx | PRO FAMILIA II  | 034185   | 10/2020<br>11/2020            | 55<br>24       | R\$ 99,91<br>R\$ 94,42                 |
| 149.683.466-xx | PRO FAMILIA II  | 034203   | 10/2020<br>11/2020            | 55<br>24       | R\$ 99,91<br>R\$ 94,42                 |
| 041.565.206-xx | PLANCEL A       | 001740   | 10/2020<br>11/2020            | 55<br>24       | R\$ 2 380,68<br>R\$ 2 250,06           |
| 143.791.596-xx | PRO FAMILIA II  | 033497   | 10/2020<br>11/2020            | 55<br>24       | R\$ 93,07<br>R\$ 87,96                 |
| 073.067.476-xx | PRO FAMILIA II  | 033129   | 10/2020<br>11/2020            | 55<br>24       | R\$ 132,74<br>R\$ 125,46               |
| 077.329.396-xx | PRO FAMILIA II  | 011213   | 10/2020<br>11/2020            | 55<br>24       | R\$ 159,64<br>R\$ 150,88               |

Manhuaçu - MG, 08 de Dezembro de 2020.  
Hospital César Leite- Plancel – REG. ANS: 314706.  
Dr. Leandro Satler Campos  
Diretor Plancel

**EDITAL DE NOTIFICAÇÃO COM  
PRAZO DE 15 DIAS**

O HOSPITAL CÉSAR LEITE, pessoa jurídica de direito privado, sem fins lucrativos, inscrito no CNPJ sob nº 22.263.081/0001-55, com sede na Praça Dr. César Leite, nº 383, Bairro Centro, em Manhuaçu/MG, CEP: 36.900-000, operador do Plano de Saúde PLANCEL, representado por seu Diretor, Dr. Leandro Satler Campos, na forma da lei, NOTIFICA os consumidores abaixo arrolados, os quais não foram localizados nos endereços conferidos à operadora, a comparecerem no escritório do PLANCEL, situado Rua Maestro Filomeno dos Santos, nº 05, Bairro Centro, em Manhuaçu, CEP: 36.900-022, entre 08h00m e 17h00m dos dias úteis de segunda a sexta-feira, e no prazo improrrogável de 15 dias, a contar da publicação deste Edital, para PAGAMENTO do débito existente, sob pena de rescisão do Contrato de Plano de Saúde, caso não ocorra a regularização da situação do consumidor. Em caso de dúvidas o consumidor poderá entrar em contato, durante o horário comercial, pelo telefone: (33) 3331-3470.

| Consumidor         | Plano           | Contrato | Competência | Dias de Atraso | Valor Atual |
|--------------------|-----------------|----------|-------------|----------------|-------------|
| 15.691.585/0001-xx | PLANCEL PREMIUM | 000822   | 11/2020     | 10             | R\$ 320,68  |
| 10.225.117/0001-xx | PLANCEL PREMIUM | 000686   | 11/2020     | 10             | R\$ 581,03  |
| 32.090.600/0001-xx | PLANCEL PREMIUM | 001013   | 11/2020     | 10             | R\$ 383,22  |
| 32.029.588/0001-xx | PLANCEL PREMIUM | 001076   | 11/2020     | 10             | R\$ 273,29  |
| 15.813.960/0001-xx | PLANCEL PREMIUM | 000605   | 11/2020     | 10             | R\$ 986,51  |
| 18.385.138/0001-xx | PLANCEL PREMIUM | 000073   | 11/2020     | 10             | R\$ 163,05  |
| 10.803.087/0001-xx | PLANCEL PREMIUM | 001073   | 11/2020     | 10             | R\$ 445,40  |
| 12.467.365/0001-xx | PLANCEL PREMIUM | 001032   | 11/2020     | 10             | R\$ 427,30  |
| 08.076.833/0001-xx | PLANCEL PREMIUM | 000717   | 11/2020     | 10             | R\$ 290,91  |
| 35.036.555/0001-xx | PLANCEL PREMIUM | 001094   | 11/2020     | 10             | R\$ 290,91  |
| 35.036.555/0001-xx | PLANCEL PREMIUM | 001094   | 11/2020     | 10             | R\$ 243,04  |
| 17.385.738/0001-xx | PLANCEL PREMIUM | 000529   | 11/2020     | 10             | R\$ 292,51  |
| 27.149.889/0001-xx | PLANCEL PREMIUM | 000366   | 11/2020     | 10             | R\$ 927,09  |
| 13.831.988/0001-xx | PLANCEL PREMIUM | 000783   | 11/2020     | 10             | R\$ 491,71  |
| 21.710.194/0001-xx | PLANCEL PREMIUM | 001034   | 11/2020     | 10             | R\$ 269,91  |
| 02.553.333/0001-xx | PLANCEL PREMIUM | 000823   | 11/2020     | 10             | R\$ 347,59  |
| 07.488.991/0001-xx | PLANCEL PREMIUM | 001007   | 11/2020     | 10             | R\$ 598,73  |
| 12.929.588/0001-41 | PLANCEL PREMIUM | 000797   | 11/2020     | 10             | R\$ 468,556 |
| 05.508.644/0001-xx | PLANCEL GOLD    | 000085   | 11/2020     | 10             | R\$ 426,44  |
| 21.996.398/0001-xx | PLANCEL PREMIUM | 000489   | 11/2020     | 10             | R\$ 991,60  |
| 13.122.770/0001-xx | PLANCEL PREMIUM | 000816   | 11/2020     | 10             | R\$ 279,63  |
| 15.463.395/0001-xx | PLANCEL PREMIUM | 0010870  | 11/2020     | 10             | R\$ 246,38  |
| 22.447.594/0001-xx | PLANCEL PREMIUM | 000861   | 11/2020     | 10             | R\$ 433,26  |

Manhuaçu - MG, 08 de Dezembro de 2020.  
Hospital César Leite- Plancel – REG. ANS: 314706.  
Dr. Leandro Satler Campos  
Diretor Plancel

**COMARCA DE MANHUAÇU - EDITAL COM O PRAZO DE 20 DIAS.** SAIBAM todos quantos o presente edital de citação virem ou dele conhecimento tiverem que perante o Juízo da 2ª Vara Cível da Comarca de Manhuaçu-MG, corre uma ação de **EXECUÇÃO DE TÍTULO EXTRAJUDICIAL** autuada sob o nº 0394.14.011343-9, requerida por **COLÉGIO AMÉRICO DO SUL LTDA** em face de **FABRÍCIO SANTOS DE SOUZA**. Fica, portanto, **FABRÍCIO SANTOS DE SOUZA**, brasileiro, inscrito no CPF sob o nº 078.160.487-77, com último endereço estabelecido na Rua Getúlio Vargas, nº 645, Bairro Coqueiro, Manhuaçu-MG, CEP 36900-000, atualmente em local incerto e não sabido, **CITADO** da ação supramencionada, cuja petição inicial e despacho encontram-se à disposição nesta secretaria, para querendo, contestar o pedido nos 15 dias seguintes ao prazo de fluência do presente edital, ficando deste já advertido de que será nomeado curador especial em caso de revelia, conforme art.257, inciso IV do CPC. E para conhecimento de todos os interessados, ausentes, incertos, desconhecidos, e principalmente do interessado, mandou o MM. Juiz expedir o presente edital que será afixado no lugar de costume e publicado na forma da Lei". Manhuaçu-MG, 17 de Junho 2020. Eu, Nalia Martina Otoni Vieira Gomes. Oficial de apoio judicial, digitei. Darcimar Alves Caldeira de Oliveira, Gerente de Secretaria, subscreve, por determinação

Dr. Vinícius Dias Paes  
MM. Juiz de Direito

**ABANDONO DE EMPREGO**

A empresa LINGUIÇA BARBOSA E DERIVADOS LTDA, inscrita no CNPJ sob o nº 05.869.897/0001-08, com sede à Avenida Melo Viana 101 loja 01 no Bairro Bom Pastor, solicita o comparecimento do(a) funcionário(a) EDILEU DA SILVA PIMENTA, CTPS nº 2856705, Série 0040, para prestar esclarecimentos sobre sua ausência que ocorre desde 15/10/2020. Seu não comparecimento caracterizará abandono de emprego, conforme artigo 482, alínea "i" da CLT



**NOVA**  
FM 88,3

Rádio  
**AM710**  
Manhuacu

**tribuna**  
DO LESTE



# Feliz Natal!

O anjo respondeu: "O Espírito Santo virá sobre você, e o poder do Altíssimo a cobrirá com a sua sombra. Assim, aquele que há de nascer será chamado Santo, Filho de Deus."

**Lucas 1:35**