

## Imaculada é eleita prefeita de Manhuaçu; confira os números na região

PÁGINAS 09 E 10



### INVESTIMENTO



Eleições marcam inauguração de novo estúdio na  
Fundação Expansão Cultural

PÁGINA 05

### SAÚDE



Bebê de Abre Campo com doença rara precisa do  
remédio "mais caro do mundo" e família pede ajuda

PÁGINA 07



**2021**  
**VESTIBULAR**  
inscrições: [unifacig.edu.br](http://unifacig.edu.br)

O **UNIFACIG** paga a sua matrícula  
e oferece desconto de **40%** em todo  
o curso.

\*Consulte o regulamento



## PALAVRA DE VIDA

## 34º DOMINGO DE CRISTO REI - 22/11/20

1ª LEITURA - Ez 34,11-12.15-17

O profeta Ezequiel acompanhou o povo de Deus no Exílio Babilônico. Ele lembra que o exílio é um castigo de Deus pelos pecados de todos, mas a culpa principal recai sobre as lideranças, que cuidaram de si mesmas e se esqueceram do povo. Mas Deus, qual pastor solícito, não vai abandonar suas ovelhas no exílio. Seu rebanho padece, afastado da sua pátria. O profeta expressa isso com as expressões "ovelhas perdidas", "extraviadas", "de perna quebrada", "doente". O povo está precisando de pastores, verdadeiramente zelosos e dedicados. Mas onde estão os pastores? Onde está o povo como porta-voz de Deus. Ele anuncia que é o próprio Deus que virá tomar conta de suas ovelhas como um pastor totalmente consagrado, atencioso e meigo. Deus mesmo virá para resgatar suas ovelhas, apascentá-las e fazê-las repousar, virá buscar a perdida, fortalecer a doente e vigiar a gorda e forte. Virá apascentá-las conforme o direito, virá fazer justiça. Essa notícia é maravilhosa e pode ser resumida nestas palavras: Deus mesmo virá libertar seu povo da escravidão e morte e reconduzi-lo à sua pátria para que todos tenham liberdade e vida.

2ª LEITURA - 1Cor 15,20-26.28

O capítulo 15 da 1Cor é todo dedicado à ressurreição. Nosso trecho lembra dois argumentos. O 1º é que Cristo ressuscitou dos mortos como primícias dos que morreram. O que significa a expressão primícias? São os primeiros frutos de uma colheita.



Estes primeiros frutos bem amadurecidos trazem a grande esperança de ótima colheita. É uma amostra esperançosa. A partir dela se tem uma certeza do bom resultado da colheita. Paulo nos diz que esta amostra é Cristo. Nós que pertencemos a Cristo somos o resto da boa colheita. Todos ressuscitaremos por ocasião da sua vinda. Depois, Paulo contrapõe Adão a Cristo. Por causa da nossa ligação com Adão todos morreremos. Mas também por causa da nossa ligação com Cristo, novo Adão, que venceu a morte, recebemos de volta a vida. O 2º argumento sobre a ressurreição é a vitória de Cristo sobre todos os mecanismos da morte. Aqui o apóstolo enumera como mecanismos da morte: "soberania", "poder" e "força".

Que nomes poderíamos dar aos mecanismos da morte hoje? O fim só virá, quando Cristo colocar todos estes inimigos da vida sob seus pés. Depois ele destruirá o último inimigo que será a morte. A luta de Cristo é a luta dos cristãos. A vitória de Cristo é a vitória

dos cristãos. Cristo conta conosco. Cristo só entregará o seu Reino ao Pai, quando tudo estiver submetido a ele. Aí Deus será tudo em todos. Nosso tempo individualmente é muito curto, mas não podemos partir sem ter dado nossa contribuição na obra do Filho de resgatar todos para o Pai.

EVANGELHO - Mt 25,31-46

Cristo é Rei e Juiz de toda a humanidade. Estamos no final do discurso escatológico (Mt 24-25) com o trecho sobre o juízo final. O critério do julgamento surpreende a todos: é a prática da justiça, a prática da caridade feita ao irmão mais marginalizado. Os que abrem seu coração para os pequeninos do Reino são chamados "justos" e "benditos". Estes irão para a vida eterna. Os outros são os malditos, irão para o castigo eterno.

Quem separará os bons dos maus, as ovelhas dos cabritos é o Filho do Homem, Jesus, o Pastor. As ovelhas, os justos, serão colocados à direita. É o sinal da salvação. Estes serão abençoados pelo Pai e

receberão o Reino como herança. Os cabritos, os injustos, ficarão à esquerda, ou seja, receberão condenação, serão afastados do Filho; serão chamados de malditos e irão para o fogo eterno. Serão sócios do diabo no egoísmo que os condenou.

O critério de separação

O critério de separação é o atendimento ou não a Jesus na pessoa dos mais marginalizados, isto é, os que passam fome e sede, os que são estrangeiros, os que são maus. Estes ficam surpresos com este modo do Filho do Homem falar e perguntam quando foi que isto aconteceu. Na verdade todos ignoram terem ajudado ou não a Jesus na pessoa dos empobrecidos. Não apenas os justos e os injustos da parábola, mas também nós do tempo que se chama hoje, nós não percebemos que estamos atendendo a Jesus, quando ajudamos um seu e nosso irmão marginalizado. Também nós teremos surpresas. Aqueles que vivem maldizendo o estatuto da criança e do adolescente; aqueles que

vivem jogando sobre os ombros das crianças de rua toda a culpa dos crimes da sociedade; aqueles que consideram os presos como bichos, nocivos à sociedade, e que acham que preso deve ser castigado e morte; aqueles que nunca atendem bem a quem bate à sua porta e não apoiam os movimentos populares, que lutam por melhor distribuição de renda e maior justiça no país; estes terão uma péssima surpresa. Nesse momento toda a falsa piedade será desmascarada, toda hipocrisia será revelada, e aniquiladora será a sentença do tribunal divino: "Afastem-se de mim, malditos! Vão para o fogo eterno, preparado para o diabo e para os seus anjos". É claro que toda esta maldição é uma pesada advertência. Não se trata de uma sentença categórica no fim do mundo, mas um chamado de conversão para "o tempo que se chama hoje".

Dom Emanuel  
Messias de Oliveira  
Diocese de Caratinga

# Ordenação presbiteral: cinco novos padres diocesanos

No último domingo (08/11), a Diocese de Caratinga esteve em festa. Foram ordenados cinco novos presbíteros pela imposição de mãos do bispo diocesano, Dom Emanuel Messias de Oliveira.

É a primeira vez em sua história, que a diocese ordena cinco padres em uma única celebração.

A celebração aconteceu às 15h na Paróquia Nossa Senhora das Dores, em São Domingos das Dores. Devido a pandemia da COVID-19 a cerimônia foi transmitida pelo canal do YouTube da Diocese de Caratinga e contou com a presença dos padres do Clero diocesano, religiosos e religiosas, e de familiares dos ordenados.

Foram ordenados: Pe. José Geraldo Silva; Pe. Higor Arantes Nepomuceno; Pe. Malvino Roberto Pires Neto; Pe. Sebastião Caetano Dias; Pe. Erasmo Gomes Santos.

## Quem são os 5 novos padres:

Erasmo Gomes dos Santos, natural da paróquia de Divino e fez seu estágio pastoral diaconal na Paróquia de Santa Luzia, de Carangola, filho de Dinar Gomes do Amaral Santos e de Eraldo Muniz dos Santos;

Higor Luiz Arantes Nepomuceno, natural da paróquia de São Domingos das Dores, e fez seu estágio pastoral diaconal na Catedral de São João Batista, filho de Ana Lúcia das Dores Nepomuceno e João Batista Nepomuceno (in memoriam);

José Geraldo da Silva, natural de Bom Je-



sus do Galho, e fez seu estágio pastoral diaconal na Paróquia de São Judas Tadeu, em Caratinga, filho de Irene Aparecida da Silva e de José Ramos da Silva;

Malvino Roberto Pires Neto, natural da paróquia de Lajinha, e fez seu estágio pastoral diaconal na Paróquia de Santo Antônio de Pádua, em Ipanema, filho de Maria das Graças Cesário Pires e de Malvino Roberto Pires Filho (in memoriam);

Sebastião Caetano Dias, natural da paróquia de Vilanova, e fez seu estágio pastoral diaconal na paróquia de Santo Estêvão, em Iapu, filho de Rita Souza Dias e de Valter Caetano Dias.

Rezemos pela vida e vocação de nossos sacerdotes, para que o Bom Pastor lhes abençoe, que São João Batista conduza o caminho ministerial.

Fotos e texto: Alba Soares



## Reflexão

Pe. Mundinho

## Tempos de eleições

Durante dias, meses, assistimos os meios de comunicação dar enormes espaços às eleições na grande nação, Estados Unidos da América. Descansamos um pouco da Covid-19 e passamos a ficar enjoados com o acúmulo de notícias da disputa da presidência da Casa Branca.

Aqui, no Brasil, enorme movimentação nos meios de comunicação se dá com as campanhas em vista das eleições municipais. É uma festa! A festa da democracia. Os eleitores podem votar em liberdade no candidato que escolher, mediante seu programa exposto.

A população se depara com a quebra de rotina do enfadonho isolamento social que deixa lugar para as expectativas das eleições. Candidatos se apresentam com planos e propostas, das mais variadas ofertas. O ambiente se torna animado, colorido, com barulho, careatas, bandeiras, debates, torcidas. As ruas e praças passam a acolher os munícipes que estavam ausentes por causa da pandemia.

Eu prefiro este ambiente alegre e ardente de propagandas eleitorais. A tristeza das horrorosas notícias de um vírus chinês, graças a Deus, perde campo para os candidatos. Seria tão bom se tivesse eleições todo ano! Assim o vírus da Covid-19 não encontraria espaço entre nós.

A festa da democracia empolga! Que beleza e que sensação de liberdade, de direitos reconhecidos, de cidadania aflorada, de orgulho nacionalista, de presença do espírito patriótico, de poder contribuir com o desenvolvimento, pois será com o voto do eleitor que os candidatos alçarão o poder para realizar a administração.

Mas, não só de alegria se faz uma campa-



na política. Aparecem ataques, preconceitos, disputas agressivas de ideologias, de partidos e de partidários que não conseguem sobreviver com a opinião e escolha diferentes. Somos obrigados a ouvir mentiras, Fake News, propostas mirabolantes fora da realidade, críticas descabidas que denotam desconhecimento da realidade e do cargo que almejam.

## Debates

Um espaço maravilhoso no exercício democrático que tem ocorrido ultimamente são os debates entre candidatos. Constituem uma excelente oportunidade para se ouvir, tomar conhecimento das intenções, da capacitação dos candidatos, bem como das falhas, das promessas, da falta de conhecimento da administração pública.

O Sistema Tribuna de comunicação realizou no sábado passado (07) o primeiro debate na inauguração do estúdio de TV Web. Foi um investimento considerável e importante que vem enriquecer o jornalismo de nossa equipe, de nossa cidade, de nossa região. Nada melhor poder inaugurar este espaço da informação, da democracia (sobretudo com a imagem) com o debate dos candidatos a

prefeito em Manhuaçu.

## Mudança x continuidade

Segundo o instituto Ibope, em recente pesquisa, em 15 de 25 capitais, eleitores desejam mais mudança que continuidade na administração do município. Já é possível saber que nesta eleição a maioria da população das capitais deseja mudanças.

O alto percentual de eleitores que querem a mudança foi registrado em capitais do Nordeste, como Maceió, João Pessoa, Teresina, Recife, Fortaleza, Aracaju e Natal. No outro extremo, estão capitais com altos índices de eleitores que desejam continuidade das políticas da atual gestão, caso de Salvador (60%), Boa Vista (57%) e Florianópolis (56%), além de Curitiba e Belo Horizonte.

Na capital mineira, o desejo do eleitorado coincide com o quadro da disputa. O atual prefeito Alexandre Kalil (PSD) lidera com 63% de intenções de voto, segundo a última pesquisa Ibope. A situação é parecida em Salvador, onde o então vice-prefeito e candidato à prefeitura Bruno Reis (DEM), do mesmo partido do prefeito ACM Neto, lidera com 61% das intenções de voto.

## Vereadores

Os vereadores eleitos neste ano vão representar os cidadãos em 5,5 mil municípios nos próximos quatro anos. Para um candidato se eleger vereador em sua cidade, ele dependerá do quociente eleitoral.

O quociente eleitoral é o número de votos que cada partido precisa ter para conseguir uma vaga na Câmara. Em um município hipotético com 10 vagas na Câmara e 100 mil votos válidos (os votos sem os brancos e os nulos), os partidos precisam ter pelo menos 10 mil votos para ter direito a uma cadeira no Legislativo municipal.

O eleitor pode votar em um único candidato a vereador. Justiça eleitoral permite que eleitor leve papel para a cabine de votação. Celulares estão proibidos. Votação será domingo, dia 15 de novembro, das 7h às 17h.

Neste dia 15, o eleitor terá que digitar os números de dois candidatos na urna eletrônica: o do **vereador**, com **cinco dígitos**, e o do **prefeito**, com **dois dígitos**.

Fonte: Fábio Vasconcellos, G1

## ATENÇÃO – OFERTA DE EMPREGO

A Gulozitos Alimentos está oferecendo vagas para trabalhadores portadores de deficiências físicas e necessidades especiais. Para participar do processo seletivo, os candidatos interessados devem enviar seu currículo para o e-mail [romildo@gulozitos.com.br](mailto:romildo@gulozitos.com.br) ou para o endereço: Rua Augusto Sathler, 600 – Bairro Lajinha – Manhuaçu/MG, CEP: 36900-000.

Além do salário, a empresa oferece benefícios adicionais, tais como: centro médico, refeição no local, vale alimentação e acesso ao clube recreativo.

Venha trabalhar conosco e fazer parte deste grande time.

# Eleições marcam inauguração de novo estúdio

O debate no dia 7 e a cobertura das Eleições Municipais 2020 marcaram a inauguração do novo estúdio audiovisual da Fundação Expansão Cultural. Com uma estrutura moderna, o estúdio é um presente para o aniversário dos 70 anos da Rádio Manhuaçu AM, 38 anos da Rádio Nova FM e 48 anos do Jornal Tribuna do Leste.

“O investimento é muito significativo, ainda mais no período em que o fizemos. A partir de agora, temos à nossa

disposição um estúdio moderno, de áudio e vídeo, com espaço para atender e responder todo o nosso sistema de comunicação, rádios e Tribuna do Leste, que a partir de agora é 100% digital. Estamos abertos para que as pessoas acompanhem, possam divulgar seus espaços e possam somar conosco”, fala o diretor presidente da Fundação Expansão Cultural, Pe. Carlos Altoé.

João Vitor Nunes

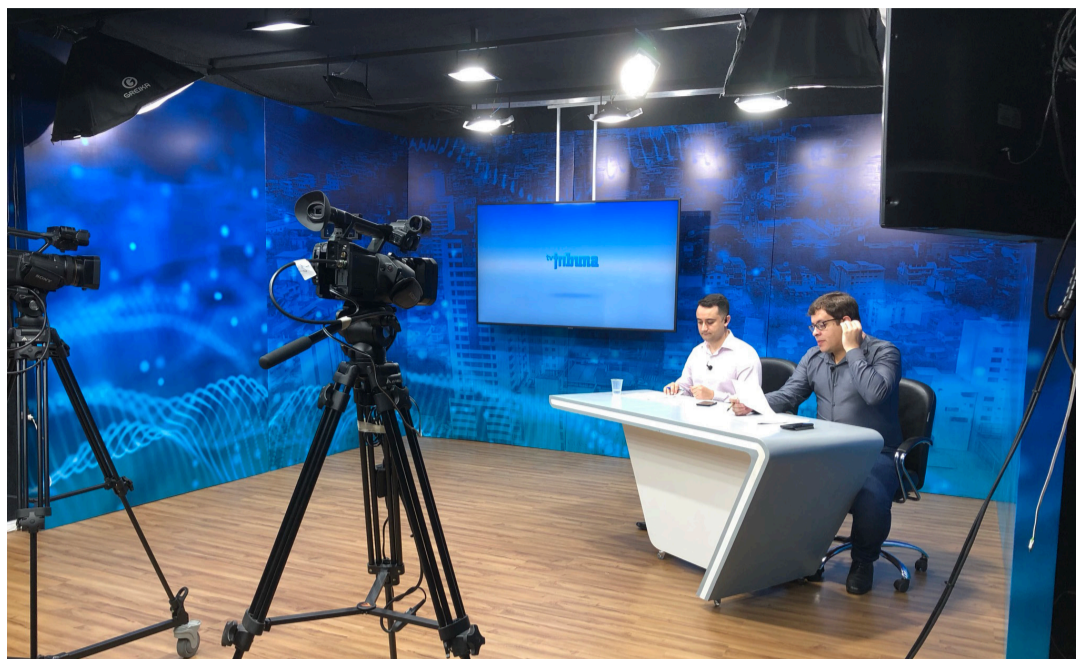

## Manhuaçu avança para a onda verde do Minas Consciente

Com a mudança, 12 das 14 áreas passam a integrar a fase mais flexível do plano do Governo do Estado

Doze das 14 macrorregiões de Saúde mineiras estão na onda verde do Minas Consciente, plano elaborado pelo Governo de Minas para garantir a retomada gradual e segura da economia nos municípios. A redução de 24% da incidência da covid-19 nos últimos 14 dias no estado contribuiu para esse cenário.

O número foi atingido após as regiões Triângulo do Norte e Leste do Sul avançarem para a fase do plano onde mais atividades são permitidas, conforme decisão tomada pelo Comitê Extraordinário Covid-19, nesta quarta-feira (11/11). A onda verde possibilita, por exemplo, a reabertura de parques, cinemas e museus, desde que as regras sanitárias e de distanciamento sejam seguidas.

### Cautela

O governador Romeu Zema disse que os esforços para conter a pandemia possibilitaram este avanço de mais duas macrorregiões para a onda verde.

“Minas é o estado com a menor taxa de óbitos por 100 mil habitantes. Mas a batalha ainda não terminou. Temos que continuar usando máscara e tomando todas as medi-

das preventivas, porque o vírus continua entre nós e, infelizmente, fazendo vítimas”, alertou.

De acordo com o comitê, a macrorregião Sudeste se manteve na onda verde, mas apresentou índices que demonstram uma piora na situação epidemiológica, o que exigirá uma avaliação criteriosa nos próximos dias.

### Balanco

Até o momento, 657 cidades mineiras aderiram ao plano Minas Consciente, impactando 13,4 milhões de pessoas. Neste contexto, 541 cidades do estado com menos de 30 mil habitantes registraram incidência da covid-19 abaixo de 50 casos por 100 mil habitantes nos últimos 14 dias.

**MINAS CONSCIENTE**  
RETOMANDO A ECONOMIA DO JEITO CERTO



### Onda verde

As regiões Triângulo do Norte e Leste do Sul avançaram para a onda verde nesta semana, se unindo às macrorregiões Norte, Noroeste, Nordeste, Jequitinhonha, Centro, Sudeste, Centro-Sul, Oeste, Sul e Triângulo do Sul, que já haviam progredido anteriormente. Essa fase possibilita a abertura de serviços não essenciais com alto risco de contágio. São eles:

- Atividades artísticas, como produção teatral, musical e de dança e circo;
- Cinemas, bibliotecas, museus, arquivos;
- Parques, zoológicos e jardins;
- Feiras, congressos, exposições, filmagens de festas, casas de festas,

bufê;

- Parques de diversão, discotecas, boliches, sinuca;
- Bares com entretenimento (shows e espetáculos);
- Serviços de colocação de piercings e tatuagens.

\*Para avançar para a onda verde, as cidades precisam estar há 28 dias consecutivos na onda amarela, sem sofrer retrocessos durante esse período.

### Onda Amarela

As macrorregiões Vale do Aço e Leste permanecem na onda amarela. A fase permite a abertura de serviços não essenciais, como:

- Bares (consumo no local);
- Autoescolas e cursos de pilotagem;

- Salões de beleza e atividades de estética;
- Comércio de eletrodomésticos e equipamentos de áudio e vídeo;
- Papelarias, lojas de livros, discos e revistas;
- Lojas de roupas, bijuterias, joias, calçados, e artigos de viagem;
- Comércio de itens de cama, mesa e banho;
- Lojas de móveis e lustres;
- Imobiliárias;
- Lojas de departamento e duty free;
- Lojas de brinquedos;
- Academias (com restrições);
- Agências de viagem;
- Clubes.

Agência Minas

# Regional de Saúde de Manhuaçu participa de avaliação para a malária em Mutum

Alguns estudos apontam que a instalação e operação de empreendimentos potencialmente impactantes pode afetar a dinâmica populacional de anofelinos (*Anopheles darlingi*, mosquito hospedeiro e transmissor da malária e o principal vetor de malária no Brasil, pertencente ao gênero *Anopheles*) e, conseqüentemente, influenciar no risco de transmissão da malária.

Por esse motivo, a legislação ambiental brasileira estabelece a necessidade da APM durante os processos de licenciamento ambiental em regiões endêmicas de malária de acordo com a Portaria nº 1, de 13 de janeiro de 2014, do Ministério da Saúde (MS) da Secretaria de Vigilância em Saúde (SVS), definindo diretrizes e procedimentos metodológicos para embasar os estudos epidemiológicos e entomológicos na emissão de licenças ambientais e atestados sanitários para a implantação de tais empreendimentos que provocam mudanças ambientais.

Para compreender os aspectos legais e metodológicos dos estudos



de potencial malarigêno e o contexto em que se inserem, durante três dias foi realizado o monitoramento entomológico com atividades de coleta de vetores transmissores da malária, tanto na forma imaturas (larvas e pupas) quanto na forma alados (mosquito adulto), em um raio de 2 km ao entorno do canteiro de obras. De acordo com o Biólogo da Prevent Controle de Endemias, Nilton Neves, responsável pelos estudos, “dos 6 criadouros investigados não foi encontrado o vetor transmissor da malária, tanto nas capturas diurnas, quanto nas capturas noturnas”, pontuou.



Segundo o coordenador de Vigilância Epidemiológica da SRS Manhuaçu, Ernesto Grillo, que participou da avaliação o monitoramento é extremamente importante, pois

“essa análise é realizada a fim de identificar fatores de risco para a transmissão da malária. Estamos em uma região onde já houve casos e, por essa razão, todo cuidado é positivo no

sentido de prevenção”, finalizou.

Texto: Antonio Rodrigues / ASCOM SRS Manhuaçu

Fotos: Divulgação

# Agentes de combate a Dengue realizam mobilização social em Manhuaçu

Para conscientizar a população sobre a prevenção e combate a Dengue, Zika e a Chikungunya, os Agentes de combate à dengue (Vigilância Ambiental) iniciaram a ação de conscientização aos moradores de Manhuaçu. O trabalho teve início nos Bairros São Francisco de Assis e Nossa Senhora Aparecida. Também contam com o apoio do SAMAL, que disponibiliza caminhões e ajudantes para o recolhimento de inservíveis.

Aos moradores e comerciantes, os agentes explicam a importância



de estarem realizando a limpeza, distribuem panfletos educativos e saco plástico, para que

seja colocado o lixo doméstico, a fim de evitar a proliferação de focos do mosquito transmissor da dengue (*Aedes Aegypti*).

As ações preventivas vão fazer parte de uma intensa programação a ser desenvolvida nesse período, em alguns bairros da cidade durante o mês de novembro. Nesse período, chuva e calor intenso proporcionam o ambiente ideal, para o surgimento do mosquito transmissor da dengue.

A participação da comunidade para o combate à dengue, promovendo a limpeza de

quintais e o interior das residências é fundamental. A mobilização social também possibilita que, cada morador auxilie e seja mais um agente para eliminar os focos do mosquito transmissor da dengue e, o aparecimento de animais peçonhentos.

Nesta quarta-feira (11) os agentes estarão realizando a mobilização nos Bairros Santa Terezinha e Engenho da Serra. Quinta-feira, dia 12, o trabalho será realizado nos Bairros Bom Pastor e Baixada.

# Bebê de Abre Campo com doença rara precisa do remédio “mais caro do mundo” e família pede ajuda

Apesar da pouca idade, o pequeno Artur Knupp Xavier já enfrenta uma batalha colossal para sobreviver. O bebê, que está prestes a completar três meses, foi diagnosticado com Atrofia Muscular Espinhal (AME). Para curar a doença degenerativa, Artuzinho, como é carinhosamente chamado, precisa tomar o remédio mais caro do mundo.

O fármaco Zolgensma é o único capaz de combater à AME. O problema é que ele não é fornecido pelo Sistema Único de Saúde (SUS) e custa R\$ 12 milhões. Sem condições de comprar o medicamento, a família lançou uma campanha na web para arrecadar dinheiro.

Em quatro dias de mobilização, os pais de Artuzinho conseguiram R\$ 4.317 de doação. Apesar da quantia sig-



nificativa, o montante ainda está longe de ser suficiente para adquirir o remédio. “Estamos lutando contra o tempo para salvar o Artur. A doença vai matando ele aos pouquinhos e, sozinho, não conseguimos comprar o remédio. Por

isso precisamos da colaboração de todos”, declarou o produtor rural André Xavier Pereira, pai do bebê.

A família da criança também cogita entrar na Justiça para que o Ministério da Saúde seja obrigado a fornecer o medicamento. “Mas a Justiça é uma caixinha de surpresa, e o remédio só tem efeito até os dois anos. Não podemos esperar muito tempo”, explicou o pai.

Quem quiser ajudar o pequeno Artuzinho pode clicar aqui e fazer a doação, ou acessar este perfil para saber mais sobre a história dele.

## Batalha

O bebê nasceu em Abre Campo, na Zona da Mata mineira, no dia 11 de agosto. A família garante que fez todo o pré-natal, mas nenhum exame indicou a doença. Contudo, com menos de 50 dias de vida, Artur começou



a apresentar respiração ofegante e moleza no corpo. O diagnóstico de AME veio alguns dias depois.

“Ele foi transferido para um hospital de Belo Horizonte, onde está sendo tratado. O SUS fornece o medicamento que paralisa a doença, mas não cura. O único que corrige os neurônios que estão com defeito custa R\$ 12 milhões e não é oferecido gratuitamente”, lamentou o pai de Artuzinho.

Apesar da primeira vitória de conseguir o fármaco que impede a evolução da doença, a luta da família ainda está longe de ter um fim. “Ele ainda não tomou o remédio do SUS, que deve demorar uns 40 dias para ser entregue, e não tem previsão de alta. Além disso, temos que batalhar para conseguir o Zolgensma”, frisou o genitor do pequeno.

Artur tem uma irmã-

zinha de 5 anos, que todos os dias ora para que o irmão deixe o hospital com saúde.

## AME

A AME é uma doença rara grave. Ela é causada pela alteração de uma proteína necessária para os neurônios ligados ao movimento dos músculos. A AME produz atrofia progressiva dos músculos, dificultando a condição de movimentação dos pacientes. A incidência da doença é de 1 entre 10.000 nascidos vivos.

Segundo a Anvisa, entre 45% e 60% das crianças acometidas com a AME desenvolvem a forma mais grave (tipo 1). A doença pode evoluir para a morte, sendo a principal causa de falecimentos em crianças por causa de uma enfermidade monogênica.

Danilo Alves / O Tempo



ame.artur

#AME.ARTUR

1/2

ARTUR KNUPP XAVIER  
CPF 185214936-14

Santander (033)  
Agencia: 3471  
Conta Poupança: 600288728

Banco do Brasil (001)  
Agencia: 3609-9  
Conta Poupança: 37007-0  
Variação: 51

Sicoob (756)  
Agencia: 0001  
Conta Poupança: 63.694.249-0

CONTAMOS COM A SUA AJUDA!

NOVA  
FM 88,3

Rádio  
AM710  
Marília

EU OUÇO A

MAIOR

MÚSICA  
PRÊMIOS  
INFORMAÇÃO

# Renda Minas tem calendário divulgado para Manhuaçu

Pagamento do Renda Minas começa em 13/11

O Governo de Minas dá início, no dia 13/11, ao pagamento do Renda Minas, programa de transferência de renda da história do Estado, que irá complementar o Auxílio Emergencial liberado pelo governo federal para pessoas inscritas no CadÚnico. O benefício busca auxiliar famílias em situação de vulnerabilidade a enfrentar as dificuldades impostas pela pandemia.

Ao todo, serão beneficiadas quase 1 milhão de famílias mineiras e 2,8 milhões de pessoas. Têm direito ao Renda Minas os inscritos no CadÚnico até 11/7/2020. As famílias também devem se enquadrar na condição de extrema pobreza, cuja renda por pessoa não ultrapasse R\$ 89 mensais.

A secretária de Estado de Desenvolvimento Social, Elizabeth Jucá, frisa que o Renda Minas é uma transferência complementar ao Auxílio Emergencial no momento que este benefício está sendo reduzido pelo governo federal. "O Governo de Minas está complementando o valor para que pessoas em extrema pobreza não sintam tanto o impacto dessa redução", afirma. O programa pode ser acessado mesmo por quem não recebe o Auxílio Emergencial, mas está elegível



no CadÚnico.

## Crítérios

Para saber se está dentro dos critérios para receber o benefício, basta acessar o site do programa ([www.rendaminas.mg.gov.br](http://www.rendaminas.mg.gov.br)) e fazer a consulta por CPF ou pelo Número de Inscrição Social (NIS).

## Pagamentos

Os pagamentos do Renda Minas serão feitos pela Caixa Econômica Federal. Os depósitos cairão automaticamente nas contas já existentes de beneficiários, como poupança, conta simplificada e poupança social digital (conta digital, movimentada por meio do aplicativo Caixa Tem).

Mais de 900 mil beneficiários já possuem conta aberta na Caixa.

Para cerca de 66 mil pessoas elegíveis ao Renda Minas e que ainda não possuem conta no banco, será aberta automaticamente uma conta individual, com base nos dados dos responsáveis pelo cadastro da família no CadÚnico. O acesso pode ser feito pelo Caixa Tem.

O pagamento será feito em duas parcelas: a primeira referente aos meses de outubro e novembro, e a segunda correspondente ao mês de dezembro, que será quitada no dia 7/12. Apenas o titular e responsável pela família terá acesso ao Renda Minas. Em nenhuma hipótese o benefício será pago em contas de terceiros.

Cada família terá direito a três parcelas do benefício do Renda Mi-

nas. Logo, o benefício total por família é igual ao valor mensal da parcela multiplicado por 3. Então, uma família que possui 3 pessoas cadastradas no CadÚnico receberá, ao todo, R\$ 117 x 3 = R\$ 351.

## A partir de 13/11

O diretor de Gestão do CadÚnico e de Programas Socioassistenciais da Sedese, Elder Gabrich, reforça também que o mais importante é que os beneficiários saibam que as famílias devem estar cadastradas no CadÚnico até o dia 11/7/2020 em situação de extrema pobreza.

"São famílias que no CadÚnico têm renda por pessoa, mensal, de até R\$ 89. Os pagamentos iniciam no dia 13/11 em contas já existentes

na Caixa. Para as pessoas que não têm, a instituição vai abrir uma conta automaticamente. Elas não têm que fazer pré-cadastro. Por enquanto, deve-se aguardar até o dia 13/11. Não adianta ir até a Caixa agora, que esse benefício ainda não estará disponível", explica.

Para esclarecimentos gerais sobre o programa, a Sedese disponibiliza o email: [rendaminas@social.mg.gov.br](mailto:rendaminas@social.mg.gov.br).

## Confira o calendário de pagamento:

Primeiro pagamento  
Janeiro 13/11/2020  
Fevereiro 16/11/2020  
Março 17/11/2020  
Abril 18/11/2020  
Maio 19/11/2020  
Junho 20/11/2020  
Julho 23/11/2020  
Agosto 24/11/2020  
Setembro 25/11/2020  
Outubro 26/11/2020  
Novembro 27/11/2020  
Dezembro 30/11/2020

Segundo pagamento  
Janeiro 07/12/2020  
Fevereiro 08/12/2020  
Março 09/12/2020  
Abril 10/12/2020  
Maio 11/12/2020  
Junho 14/12/2020  
Julho 15/12/2020  
Agosto 16/12/2020  
Setembro 17/12/2020  
Outubro 18/12/2020  
Novembro 21/12/2020  
Dezembro 22/12/2020

Via: Agência Minas

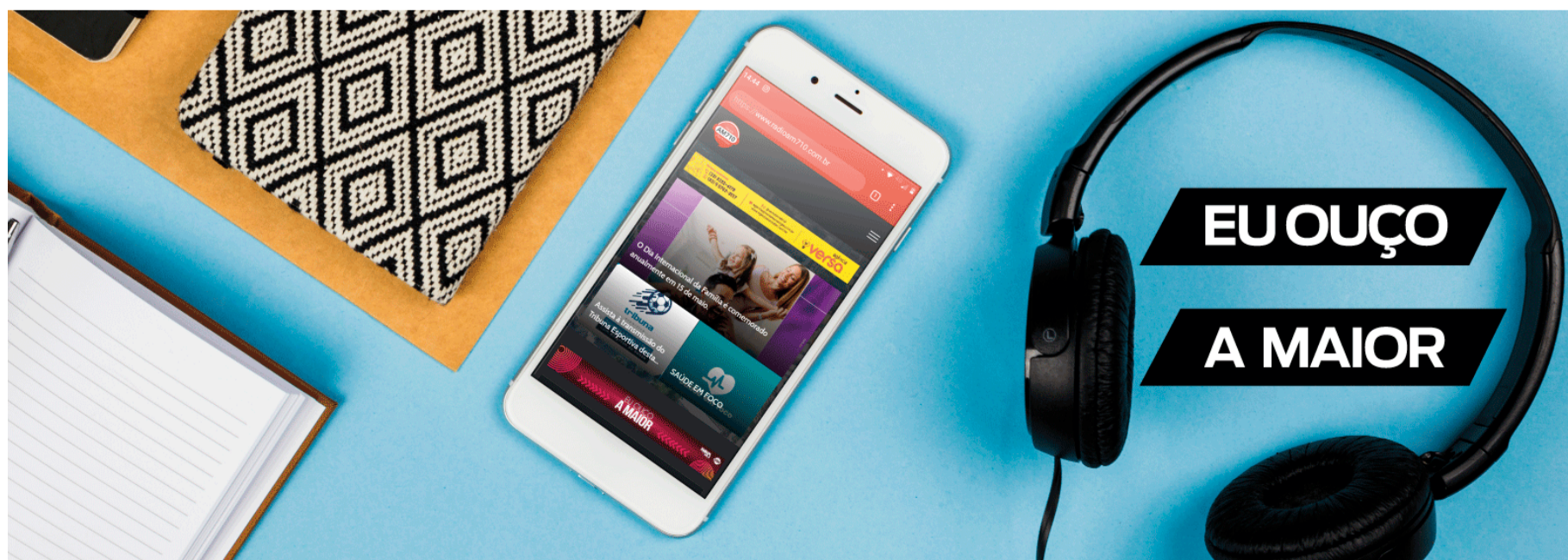



# Imaculada é eleita prefeita de Manhauçu; confira os números na região

Com 46,15% dos votos em 100% das urnas apuradas, Maria Imaculada Dutra está eleita prefeita de Manhauçu pelos próximos 4 anos. A eleição neste dia 15 de novembro teve uma tensão a mais devido aos atrasos nos servidores do Tribunal Superior Eleitoral, que demorava a enviar os números atualizados do pleito.

Com carreatas e festa, a candidata Maria Imaculada Dutra e seus eleitores celebraram a vitória sobre Cici Magalhães em Manhauçu. Foram 18.970 votos contra 15.742, confirmando o resultado positivo.

Em terceiro lugar ficou o candidato Vinícius Resende com 4.333 votos. Na sequência, Nélio Nogueira, com 1025, e Erasmo Pacheco obteve 932 votos.

A eleição em Manhauçu teve 22,83% de abstenção, 3,16% votos brancos e 6,15% votos nulos.

Em entrevista à reportagem do Jornal Tribuna do Leste após a eleição, Maria Imaculada Dutra, agradeceu os votos e disse que foi uma luta enorme contra o poder durante toda a campanha e que vai governar o município pensando sempre no bem da coletividade com dedicação e justiça. "Nós recebemos com muita alegria. Agradecemos esse apoio da população de Manhauçu. Eles mostraram que não estão satisfeitos com o que está aí. Quando nós andamos, buscando votos, percebemos que a população estava indignada e foi aí que mostramos que temos projetos, que temos condições de governar Manhauçu ouvindo realmente a população. Manhauçu só tem a ganhar com essa confiança depositada. Quem venceu essa eleição foi a esperança, foi a verdade, foi a dignidade", falou Maria Imaculada Dutra, em meio à festa



pelas ruas da cidade.

Imaculada tem 63 anos, é casada, tem superior completo. Candidata pelo PSB, vem de cinco mandatos como vereadora. O vice é o ex-prefeito Nailton Heringer, do PDT, que tem 66 anos e exerceu o mandato como chefe do Executivo entre 2013 e 2016.

Os dois fazem parte da coligação Unidos Por Manhauçu, formada pelos partidos PDT, PL, PSB, PP, PTB, PATRIOTA e PSD.

## Confira os resultados na região

### Abre Campo

Candidato do MDB, Vitinho foi eleito prefeito em Abre Campo, com 68,09% (5.809). Em segundo lugar ficou José Claudio (PTB) com 31,91% (2.722). Os votos brancos somaram 1,79% (163) e nulos 4,15% (376). Os votos válidos foram 8.531 (94,06%).

### Alto Caparaó

Juninho Jacomel (PSDB) foi eleito com 53,97% (1.936) dos votos válidos. Juninho do Artesanato (PSD) ficou em segundo com 33,65% (1.207) e Rodrigo Peixoto (Cidadania) com 12,38% (444). Os votos brancos somaram 0,68% (25) e nulos 1,50% (55). Os votos válidos somaram 3.587 (97,82%).

### Alto Jequitibá

O ex-prefeito Daniel (PDT) foi eleito com 60,34% (3.234) e volta ao cargo. Alex Dorote (PP) ficou em segundo lugar com 30,56% (488) e Nerinho (PSD) em terceiro com 9,10% (488). Os votos brancos somaram 1,15% (64) e nulos 2,74% (153). Os votos válidos somaram 5.360 (96,11%).

### Caputira

O atual prefeito Celso (DEM) foi reeleito com 62,96% (4.108) dos votos válidos. Wanderston do Jairinho (MDB) ficou em segundo com 32,09% (2.094), Dr. Darcio (PT) em terceiro com 3,26% (213) e Ivan da Carregadeira (Pros) em quarto com 1,69% (110). Os votos brancos somaram 1,52% (105) e nulos 4,02% (278). Os votos válidos somaram 6.525 (94,46%).

### Chalé

Atual prefeito, Carlinho (PSDB) foi reeleito com 65,65% (2.649). Elmir do Democratas ficou em segundo com 34,35% (1.386). Os votos brancos somaram 1,29% (55) e nulos 4,06% (173). Os votos válidos somaram 4.035 (94,65%).

### Conceição do Ipanema

Atual prefeito, Samuel (PSDB) foi reeleito com 62,55% (2.710). Wilian Barão (Avante)

ficou em segundo lugar com 37,45% (1.299). Os votos brancos somaram 1,07% (39) e nulos 3,86% (141). Os votos válidos somaram 3.469 (95,07%).

### Durandé

Zé Elias (DEM), atual prefeito, foi reeleito com 50,71% (2.596). Renato Paiva (PSD) ficou em segundo com 49,29% (2.532). Os votos brancos somaram 0,94% (50) e nulos 3,29% (176). Os votos válidos somaram 5.119 (95,77%).

### Ipanema

O ex-prefeito Júlio Fontoura (PL) volta a prefeitura de Ipanema, sendo eleito com 37,12% (4.086). Em segundo ficou o Dr. Jairo (PSDB) com 27,46% (3.023). Já em terceiro ficou o candidato Alberto do Lilico (PRTB) com 22,59% (2.487) e em quarto Dr. Walter (MDB) com 12,83% (1.413). Os votos brancos somaram 0,97% (111) e nulos 2,51% (286). Os votos válidos somaram 11.009 (96,52%).

### Lajinha

João Rosendo (MDB) foi reeleito com 52,12% (7.102) e Celso do Orestes (PSDB) ficou em segundo com 47,88% (6.524). Os votos brancos somaram 1,25% (179) e nulos 2,99% (425). Os votos válidos somaram 13.626 (95,76%).

dos somaram 13.626 (95,76%).

### Luisburgo

O ex-prefeito Nídio (DEM) volta a prefeitura, sendo eleito com 57,11% (2.620). Em segundo ficou o Mauro do Zé Neves (PSDB) com 23,58% (1.082) e em terceiro Eduardo da Mercaria (PTB) com 19,31% (886).

### Manhumirim

O candidato Serginho Borel (Republicanos) venceu as eleições com 34,65% (4.153). Em segundo o ex-prefeito Ronaldo Lopes (PT) com 29,39% (3.522). O atual prefeito Betão (PDT) ficou em terceiro com 28,04% (3.361) e em quarto Capitão Rogério (PL) 5,14% (616). O prefeito afastado, Luciano Machado ficou em quinto com 1,26% (151). Em sexto João Rosendo com 0,98% (118) e sétimo Missionário Cristiano com 0,53% (64). Os votos brancos somaram 1,63% (206) e nulos 3,54% (447). Os votos válidos somaram 11.985 (94,83%).

### Martins Soares

Fernando Almeida (PSDB) foi reeleito com 69,25% (4.215) e Felipe do Sindicato (PDT) ficou em segundo lugar com 30,75% (1.872). Os votos brancos somaram 1,08% (68) e nulos 2,39% (151). Os votos válidos somaram 6.087 (96,53%).

### Matipó

Fabinho Gardingo (Cidadania) foi eleito com 51,64% (6.712) e o atual prefeito Valtinho (PSDB) perde a eleição, ficando com 48,36% (6.285). Os votos brancos somaram 1,03% (140) e nulos 3,50% (477). Os votos válidos somaram 12.997 (95,47%).

### Mutum

Candidato do Avante, Paulinho do João Camilo venceu as eleições com 50,69% (7.859). Osmar (PT) ficou em segundo com 45,58%

(7.067) e Eduardo (PSL) em terceiro, com 3,73% (578). Os votos brancos somaram 1,69% (279) e nulos 4,29% (707). Os votos válidos somaram 15.504 (94,02%).

#### Orizânia

Jonia Leite (PDT) venceu as eleições com 48,31% (2.509). O atual prefeito Ebio Vítor (Cidadania) perdeu, ficando em segundo com 40,03% (2.079) e em terceiro Rogério do Gê (PT) com 11,67% (606). Os votos brancos somaram 0,97% (52) e nulos 2,09% (112). Os votos válidos somaram 5.194 (96,94%).

#### Pocrane

Ernane (PTB) foi eleito com 50,77% (2.799) e em segundo lugar ficou o candidato Derson Diones (DEM) com 49,23% (2.714). Os votos brancos somaram 1,18% (70) e nulos 6,06% (360). Os votos válidos somaram 5.513 (92,76%).

#### Reduto

Dilcélio (MDB) foi

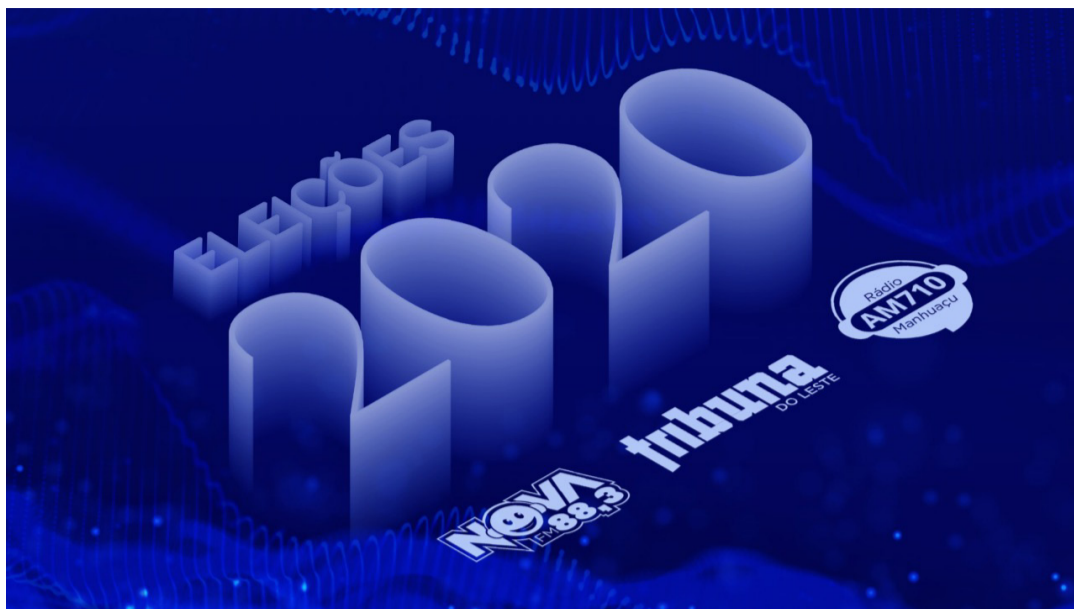

eleito com 48,99% (2.158). Em segundo ficou Dr. Bruno (PDT) com 21,43% (944). Já em terceiro ficou o candidato Bim do Pitassio (Pros) com 18,96% (835), em quarto o Piu da Saúde (PV) com 7,95% e em quinto o Ronald Pova (PSD) com 2,68% (118). Os votos brancos somaram 1,15% (53) e nulos 2,94% (135). Os votos válidos somaram 4.405 (95,91%).

#### Santa Margarida

O candidato Dr. Il-

bnelle (PP) ganhou a eleição com 52,85% (5.711). A candidata do MDB, Regina Otoni ficou em segundo com 45,50% (4.917) e em terceiro Genilton Miranda (PT) com 1,66% (179). Os votos brancos somaram 0,87% (97) e nulos 2,84% (319). Os votos válidos somaram 10.807 (96,29%).

#### Santana do Manhuaçu

Paulinho Chicó da Digudinho (DEM) foi eleito com 59,59% (3.739). Marquinho

Primo (PSL) ficou em segundo com 39,16% (2.457) e em terceiro Geraldinho da Loja (Avante) com 1,26% (79). Os votos brancos somaram 0,60% (39) e nulos 3,25% (212). Os votos válidos somaram 6.275 (96,15%).

#### São João do Manhuaçu

O atual prefeito Sérgio Camilo (MDB) foi reeleito com 57,21% (4.401 votos) e em segundo lugar ficou a candidata Darsonne Miranda (PTB) com 42,79%

(3.292). Os votos brancos somaram 0,80% (64) e nulos 3,01% (241). Os votos válidos somaram 7.693 (96,19%).

#### São José do Mantimento

O candidato Heliinho, do PDT, foi eleito com 56,86% (1.219 votos) e o candidato Rondinelli, do MDB, ficou em segundo com 43,13% (925). Os votos brancos somaram 0,72% (16) e nulos 2,70% (60). Os votos válidos somaram 2.144 (96,58%).

#### Simonésia

A ex-prefeita Marinalva Ferreira (PL) volta a prefeitura, sendo eleita com 58,55% (6.816). Em segundo, ficou a candidata Célia Márcia (PT) com 38,08% (4.433) e em terceiro o candidato Anderson Ponce do Patriota, com 3,38% (393). Os votos brancos somaram 1,87% (231) e nulos 3,92% (485). Os votos válidos somaram 11.642 (94,21%).

João Vitor Nunes

## Saiba como justificar ausência se não puder comparecer à votação

O primeiro turno das Eleições Municipais de 2020 está marcado para o dia 15 de novembro. Os eleitores cujo voto é obrigatório que não puderem comparecer às urnas deverão justificar a ausência.

Só pode justificar a ausência no próprio dia 15 o eleitor que estiver fora do domicílio eleitoral. Para isso, basta comparecer a qualquer seção eleitoral do local onde estiver e preencher o formulário de requerimento de justificativa. Ou fazer a justificativa pelo aplicativo e-Título, das 7h às 17h. No caso do e-Título, uma ferramenta de georreferenciamento permitirá a justificativa somente de quem estiver fora da cidade na qual vota. Se for identificado que o cidadão está em seu domicílio eleitoral, o aplicativo não aceitará o envio do requerimento.

Nos 60 dias seguintes ao dia da votação, o eleitor faltante por qualquer motivo poderá justificar a ausência no Sistema Justifica e pelo e-Título. Nesses casos, será exigida a apresentação de documentos que comprovem o motivo da ausência. Após esse prazo, o eleitor faltante ficará sujeito a multa. Para quem estiver fora do país no dia da eleição, o prazo para justificativa será de 30 dias a partir do retorno ao país, e o procedimento também poderá ser feito pelo Sistema Justifica e pelo e-Título.

#### Eleitores que tiverem diagnóstico de covid-19

Os eleitores que tiverem diagnóstico de covid-19 nos 14 dias anteriores à data de votação (ou seja, a partir de 1º de novembro) não devem sair de casa para votar. A mesma orientação vale para aqueles que

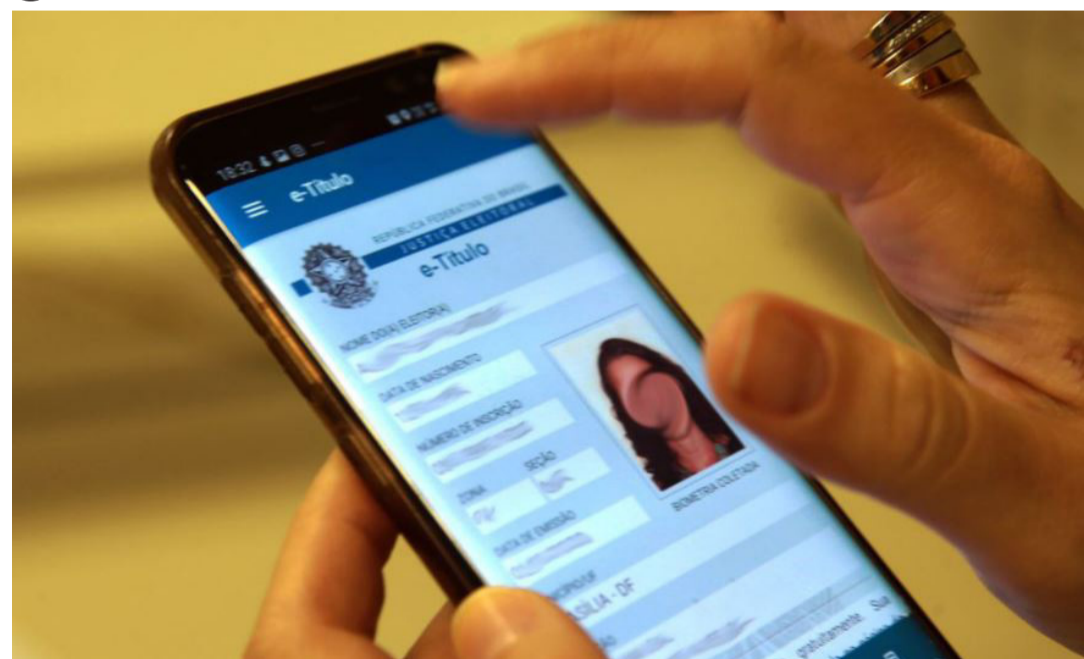

tiverem febre no dia da votação, segundo as recomendações do Plano de Segurança Sanitária das Eleições Municipais de 2020, elaborado pelo TSE e pelos especialistas da Fundação Oswaldo Cruz e hospitais Albert Einstein e Sírio Libanês.

Esses motivos poderão ser usados para justificar a ausência às urnas, mas será ne-

cessário comprovar a situação, por meio da apresentação de documentos como atestado, declaração médica ou teste. É importante ressaltar que não há norma que proíba a votação em caso de sintomas ou contaminação pela covid-19. As medidas de segurança tomadas pelo TSE são capazes de proteger os eleitores

inclusive na eventualidade de haver pessoas contaminadas nos ambientes. Assim, a Justiça Eleitoral destaca a importância de serem seguidas todas as orientações sanitárias, como uso de máscara, protetor facial (no caso do mesário), distanciamento social e uso de álcool em gel dentro da seção.

# POLÍCIA

## PM registra tentativa de homicídio na Ponte da Aldeia, em Manhuaçu

Por volta de 18h40 desta quarta-feira, 11, a Polícia Militar foi acionada a comparecer no bairro Ponte da Aldeia, onde segundo informações havia ocorrido disparos de arma de fogo.

Coincidentemente no mesmo bairro estava ocorrendo um evento político, inclusive com a presença da candidata a prefeitura de Manhuaçu e atual prefeita Cici Magalhães, seu vice Renato da Banca e o Deputado Estadual João Magalhães.

Os militares receberam informações que o autor do crime chegou ao local dos fatos em um veículo GM Corsa, e efetuou disparos de arma de fogo direcionados a dois indivíduos, um de 19 e o outro de 20 anos, que foram atingidos, na região dorsal e o outro na perna, respec-

tivamente.

Tais vítimas foram socorridas pelo Corpo de Bombeiros até a Unidade de Pronto Atendimento de Manhuaçu, e segundo informações médicas, eles não correm risco de morte.

Após levantamentos realizados pela PM foi possível constatar que o fato \*não possui cunho político\* e, que a princípio, tanto as vítimas como o autor possuem envolvimento com tráfico de drogas, fato que ainda está sendo devidamente apurado.

A Polícia Militar e a Polícia Civil seguem em rastreamento para localizar o autor dos disparos e conta com o apoio da comunidade que pode denunciar através do disque denúncia unificado 181 ou do telefone de emergência policial 190.

## Drogas e arma de fogo são apreendidas no bairro Santa Rita em Manhumirim



Nessa segunda-feira (09), durante patrulhamento pelo bairro Santa Rita, equipe policial militar abordou um veículo em atitude suspeita, com três ocupantes. Foi procedida busca no interior do veículo, sendo localizadas 02 pedras de crack em tamanho considerável

e um revólver calibre 22 municiado com três cartuchos intactos.

Foram apreendidos também 03 celulares e R\$1.713,00 em dinheiro. Três autores, sendo dois maiores e um menor, foram presos/apreendidos por tráfico de drogas e porte de arma de fogo.

## Homem é espancado até a morte no bairro Coqueiro

Por volta das 3h da madrugada, desta quinta-feira, 12, O COPOM recebeu ligações informando que havia um rapaz ferido caído na Avenida Getúlio Vargas, bairro Coqueiro, Manhuaçu.

No local já havia uma equipe do Corpo de Bombeiros, que constatou que a vítima, Carlos César Moreira Lopes, de 34 anos, estava sem sinais vitais.

Foi acionada a perícia técnica e durante os trabalhos foi localizada no bolso da vítima uma porção de cocaína e R\$1,80 em moedas.

Testemunhas relataram que não presenciaram a confusão, e ao chegarem na rua depa- raram com a vítima já caída ao solo sangrando e que o motivo seria uma dívida de drogas no valor de R\$100,00.

Durante levantamentos, as equipes receberam informações sobre o possível autor, sendo tal indivíduo localizado em sua casa no bairro Nossa Senhora Aparecida, o qual ao ser questionado confessou o crime dizendo que já possuía desavença anterior com a vítima,

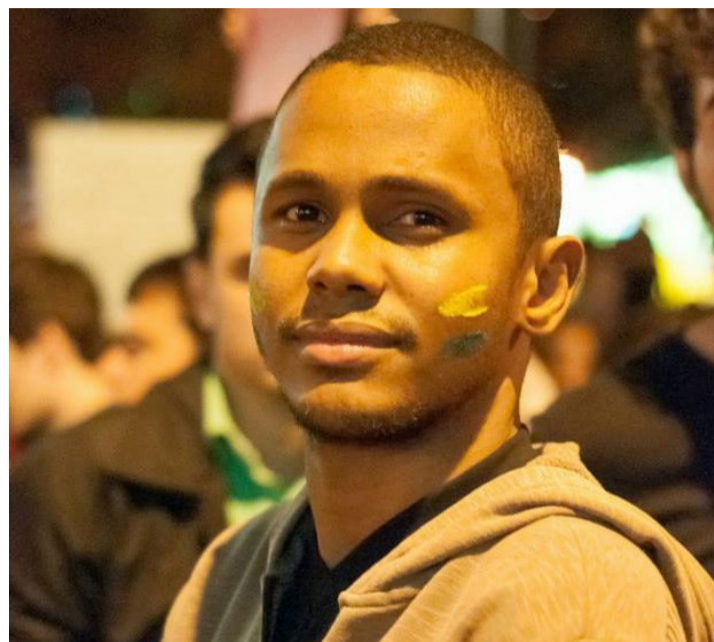

pois ele havia tentado agarrar sua namorada a força.

Diante do exposto, o autor, de 23 anos foi preso e encaminhado à Delegacia de Polícia Civil para demais providências.

### Polícia Civil

A Polícia Civil prendeu na tarde desta quinta-feira, 12, o segundo envolvido na morte do jovem Carlos César Moreira Lopes, de 34 anos.

Este segundo preso, inicialmente, havia sido citado como testemunha. Imagens de circuito de segurança ainda serão analisadas,

bem como outras informações que estão sendo apuradas pela PC.

O delegado regional Carlos Roberto Souza diz que o trabalho terá continuidade. “Durante a lavratura do flagrante, diligências realizadas pela Delegacia de Homicídio conseguiram identificar mais um envolvido, que inicialmente foi citado como testemunha. Desta forma, temos duas pessoas presas pelo crime violento praticado contra Carlos César”, destaca.

*Daniilo Alves com informações da Polícia Militar*

## Homem é espancado até a morte no bairro Coqueiro

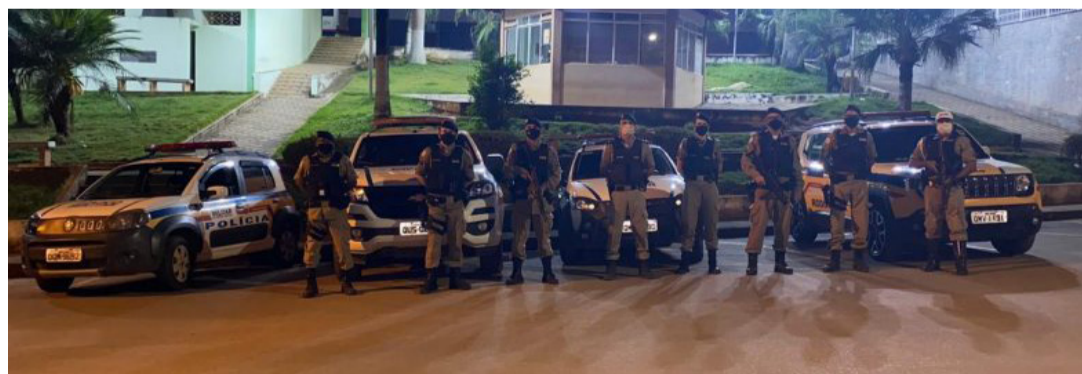

Nesta madrugada de terça-feira, 10/11, a Polícia Militar desencadeou mais uma Operação Impacto, com foco na prevenção de ações criminosas voltadas a explosão de caixas eletrônicas.

As ações desta madrugada aconteceram

nas cidades de Santa Margarida e Matipó, e contou com equipes PM destes municípios, além de reforços de equipe Tático Móvel e da Polícia Militar Rodoviária.

Durante todo a madrugada foi realizado patrulhamento preventivo e abordagens a ve-

ículos e pessoas em atitude suspeita. Em uma dessas intervenções, os militares abordaram um veículo, realizando a apreensão de uma arma de fogo e a prisão do condutor pelo crime de dirigir sob influência de álcool.

# Cantinho do Técnico e do Produtor

André Heringer Siqueira Sathler



## Na cafeicultura de montanha tempo de plantar catuai já passou

Está cada vez mais difícil justificar a indicação de novos plantios com a cultivar de café Catuai, especialmente nas condições da cafeicultura de montanha. As dificuldades de controle químico da ferrugem, nessa variedade susceptível, por um lado, e, por outro, o bom desempenho de cultivares resistentes/tolerantes à doença, tem levado à substituição gradual da Catuai, com aumento significativo na utilização de novas variedades nas lavouras.

A cultivar de cafeeiros Catuai apresenta boas características, vegetativas e produtivas. As plantas tem porte baixo, o que facilita o manejo dos tratamentos e a colheita, têm bom vigor e alta produtividade, por isso, a partir da década de 1970, ocupou a quase totalidade das áreas na cafeicultura de montanha.

A introdução mais acelerada de cultivares de cafeeiros resistentes à ferrugem, que vem ocorrendo nos últimos anos, é baseada nas conclusões dos trabalhos de pesquisa e de uma melhor difusão dos novos materiais genéticos desenvolvidos, que associam resistência com boa produtividade, além

de outras características adequadas, de vigor, maturação mais uniforme e diferenciada dos frutos e boa qualidade de bebida.

Os novos materiais genéticos de café foram plantados, inicialmente, em menor escala, pelos produtores, e, ao mostrarem bons resultados, caíram no gosto deles. Tanto assim, que os viveiristas, que formam mudas em regiões de cafeicultura de montanha, como no Estado do Espírito Santo, Zona da Mata de Minas e Noroeste do RJ, caso não disponham de mudas dessas novas cultivares, ficam sem vender. As cultivares ali agora mais plantadas são as de - Catuai 785-15, Catuai amarelo 24/137 e 2 SL, de Japy e, ultimamente, entrou, fortemente, também a cultivar Arara. Um levantamento feito em fornecedores certificados de sementes e em viveiristas comerciais mostra que a cultivar Catuai representa menos de 20% das sementes/mudas comercializadas na região.

Os problemas no controle químico da ferrugem estão ligados à perda de eficiência do uso exclusivo de fungicida via solo, sistema bem



adequado às lavouras de montanha, pois é de fácil aplicação, uma só vez ao ano. Agora, o controle da doença precisa ser complementado por 2-3 pulverizações, de execução difícil em áreas declivosas, pois são efetuadas, quase que exclusivamente, de forma manual. Assim, as lavouras susceptíveis tem se mostrado muito desfolhadas no pós-colheita, destoando daquelas resistentes, que se mostram bem enfolhadas.

Nos exemplos de resultados mostrados nas tabelas 1 e 2 pode-se observar a falta de

eficiência do controle exclusivo da ferrugem com produtos via solo. Ressalta-se que esse tratamento deve permanecer, pelo seu efeito tônico, não como ferramenta de controle da ferrugem. Na tabela 3 pode ser verificada a resposta produtiva, em 10 safras, em cafeeiros de variedades resistentes em relação ao padrão Catuai. Ob-

serva-se um diferencial produtivo de cerca de 10 scs/ha/ano, favorável ao material resistente.

**Fonte:** J.B. Matiello – Eng Agr Fundação Procafé, Cesar A. Krohling – Eng Agr Consultor em Cafeicultura, S.R. Almeida e L. Bartelega – Engs Agrs Fundação Procafé e Ubiratan V. Barros, Eng Agr Consultor.

**Tabela 1** – Infecção pela ferrugem do cafeeiro, em tratamentos com produtos de solo e sua combinação com aplicações foliares. Mal. Floriano, ES, 2018.

Tratamentos	Dose/ ha	Época	% Infecção
Solo ( Cyproc + Thiametoxan)	1,2 kg	Nov	81,5 b
Solo(Cyproc + Thiamet.) + 2 foliares(Fluxapiraxade+Piraclostr.)	1,2 kg +0,6 L	Nov e Dez e Mar	3,2 a
Testemunha			87,2 b

Fonte – Adaptado de Krohling C.A. et alli, In- Anais do 44ºCBPC, Fundação Procafé, 2018 p. 53.

### Clube de Tecnologia Caieira

**Tabela 2** – Infecção pela ferrugem do cafeeiro, em tratamentos com produtos de solo e sua combinação com aplicações foliares. Varginha, MG, 2018.

Tratamentos (modos épocas, produtos e doses)	Infecção pela ferrugem (% fls infec.)
	Maior/18
Flutriafol 125 - 5 L/ha, em nov, só solo	51,5 b
Flutriafol 125 - 5 L/ha solo nov e Triazol + estrobilurina, 2 pulv, em jan e março	6,0 a
Testemunha	66,5 b

Fonte – Adaptado de Matiello, J.B. et alli, In- Anais do 44ºCBPC, Fundação Procafé, 2018 p. 49.

**Tabela 3**- produtividade, em 10 safras(2005-2014) em materiais genéticos de cafeeiros resistentes à ferrugem, de diferentes épocas de maturação. Sta Maria do Marechal, ES, 2014.

Materiais	Época de maturação	Produtividade, média de 10 safras(scs/ha)
Catuai 785-15	Precoce	52,1 a
Catuai amarelo 2 SL	Média	54,9 a
Japy	Tardia	54,0 a
Catuai Vermelho IAC 44, padrão	Tardia	44,5 b

Fonte – Adaptado de Krohling, Matiello e Almeida, In- Anais 40º CBPC, Fundação Procafé, 2014, p.32

REPÚBLICA FEDERATIVA DO BRASIL  
ESTADO DE MINAS GERAIS

CARTÓRIO DE REGISTRO DE IMÓVEIS DE ABRE CAMPO

LOTEAMENTO SÃO JORGE  
Município de Abre Campo/MG  
Comarca de Abre Campo/MG

A Oficial Interina do Registro de Imóveis da Comarca de Abre Campo/MG, na forma da Lei, etc...  
FAZ PÚBLICO para ciência dos interessados, em cumprimento ao disposto do art. 2º c/c com o art. 19 da Lei Federal 6.766 de 19/12/1979, que a proprietária, CONQUISTA EMPREENDIMENTOS IMOBILIÁRIOS LTDA, pessoa jurídica inscrita no CNPJ nº 12.803.195/0001-97, representada por José Miguel de Oliveira Fernandes, brasileiro, casado, empresário, CPF nº 506.411.826-00 e RG M-2.233.053 PC/MG, residente e domiciliado na Avenida Geraldo Brandão Fernandes, 355, bairro Conquista, Abre Campo/MG, DEPOSITOU nesta Serventia, sob o protocolo nº 50.101, em 15/10/2020, requerimento, memorial descritivo, planta de loteamento, assim como os demais documentos necessários, exigidos pelo art. 18 da Lei 6.766/79, para o Registro do Loteamento Urbano referente ao Loteamento São Jorge, composto pelo terreno urbano medindo 64.365,00m², situado no município de Abre Campo/MG, com limites e confrontações constantes do seu respectivo registro, matrícula nº 15.505, do Livro 2, do Registro Geral desta Serventia, tudo de acordo com aprovação da Prefeitura Municipal de Abre Campo/MG, em 22/09/2020, tendo sua área total configurada em 07 (sete) quadras divididas em um total de 68 (sessenta e oito) lotes, de dimensões variadas, com a abertura de 08 (oito) vias públicas, interligadas às já existentes. Aqueles que se julgarem prejudicados deverão apresentar impugnação, nos termos dispostos pelo artigo 19, da Lei 6.766/79, no prazo de 15 dias, contados da data da terceira e última publicação do presente EDITAL, que será divulgado em três edições consecutivas de jornal regional. Não havendo impugnação, o loteamento será submetido ao registro, ficando os documentos à disposição dos interessados neste Cartório de Registro de Imóveis, situado na Rua Yolando Souza Rocha, nº 48, Centro, Abre Campo/MG, no horário de expediente ao público. Dado e passado nesta cidade de Abre Campo/MG, aos 04 do mês de novembro de 2020. A Oficial Interina do Registro de Imóveis da Comarca de Abre Campo/MG, Marley Ker Vianna

Rua Yolando Souza Rocha, 48 – Centro – Abre Campo – MG – Cep: 55365-000  
Tel. (31) 3972-1538 – www.abrecampo@gmail.com

**EDITAL DE NOTIFICAÇÃO COM PRAZO DE 15 DIAS**

O HOSPITAL CÉSAR LEITE, pessoa jurídica de direito privado, sem fins lucrativos, inscrito no CNPJ sob nº 22.263.081/0001-55, com sede na Praça Dr. César Leite, nº 383, Bairro Centro, em Manhuaçu/MG, CEP: 36.900-000, operador do Plano de Saúde PLANCEL, representado por seu Diretor, Dr. Leandro Satler Campos, na forma da lei, NOTIFICA os consumidores abaixo arrolados, os quais não foram localizados nos endereços conferidos à operadora, a comparecerem no escritório do PLANCEL, situado Rua Maestro Filomeno dos Santos, nº 05, Bairro Centro, em Manhuaçu, CEP: 36.900-022, entre 08h00m e 17h00m dos dias úteis de segunda a sexta-feira, e no prazo improrrogável de 15 dias, a contar da publicação deste Edital, para PAGAMENTO do débito existente, sob pena de rescisão do Contrato de Plano de Saúde, caso não ocorra a regularização da situação do consumidor. Em caso de dúvidas o consumidor poderá entrar em contato, durante o horário comercial, pelo telefone: (33) 3331-3470.

Consumidor	Plano	Contrato	Competência	Dias de Atraso	Valor Atual
20.726.140/0001-xx	PLANCEL PREMIUM	001050	10/2020	14	R\$ 256,36
15.691.585/0001-xx	PLANCEL PREMIUM	000822	09/2020 10/2020	44 14	R\$ 341,03 R\$ 322,53
10.225.117/0001-xx	PLANCEL PREMIUM	000686	10/2020	14	R\$ 584,39
32.090.600/0001-xx	PLANCEL PREMIUM	001013	10/2020	14	R\$385,43
32.029.588/0001-xx	PLANCEL PREMIUM	001076	10/2020	14	R\$ 274,86
26.860.367/0001-xx	PLANCEL PREMIUM	001071	10/2020	14	R\$ 400,24
21.045.707/0001-xx	PLANCEL PREMIUM	000496	09/2020 10/2020	44 14	R\$ 523,83 R\$ 496,11
05.538.887/0001-xx	PLANCEL PREMIUM	000528	10/2020	14	R\$ 306,42
22.181.549/0001-xx	PLANCEL PREMIUM	000866	10/2020	14	R\$ 1035,46
17.385.738/0001-xx	PLANCEL PREMIUM	000529	10/2020	14	R\$ 311,07 R\$ 294,19
19.597.311/0001-xx	PLANCEL PREMIUM	000499	10/2020	14	R\$ 281,23
07.767.920/0001-xx	PLANCEL PREMIUM	001078	10/2020	14	R\$ 496,63 R\$ 469,68
13.831.988/0001-xx	PLANCEL PREMIUM	000783	09/2020 10/2020	44 14	R\$ 523,86 R\$ 495,98
21.710.194/0001-xx	PLANCEL PREMIUM	001034	10/2020	14	R\$ 271,47
17.715.714/0001-xx	PLANCEL PREMIUM	000539	10/2020	14	R\$ 625,56
12.160.732/0001-xx	PLANCEL PREMIUM	000697	10/2020	14	R\$ 403,31
11.669.203/0001-xx	PLANCEL PREMIUM	000725	10/2020	14	R\$ 463,49 R\$ 438,39
02.553.333/0001-xx	PLANCEL PREMIUM	000823	10/2020	14	R\$ 349,60
07.488.991/0001-xx	PLANCEL PREMIUM	001007	10/2020	14	R\$ 602,19
07.759.824/0001-xx	PLANCEL PREMIUM	001059	10/2020	14	R\$ 492,94
11.270.720/0001-xx	PLANCEL PREMIUM	001002	10/2020	14	R\$ 346,21
71.415.913/0001-xx	PLANCEL PREMIUM	000631	10/2020	14	R\$ 391,60
32.342.535/0001-xx	PLANCEL PREMIUM	000873	10/2020	14	R\$ 265,01 R\$ 250,99
13.122.770/0001-xx	PLANCEL PREMIUM	000816	10/2020	14	R\$ 281,24
10.193.323/0001-xx	PLANCEL PREMIUM	000773	10/2020	14	R\$ 402,25
22.447.594/0001-xx	PLANCEL PREMIUM	000861	10/2020	14	R\$ 435,76
04.069.468/0001-xx	PLANCEL PREMIUM	000573	10/2020	14	R\$ 356,39 R\$ 337,53

Manhuaçu - MG, 11 DE NOVEMBRO de 2020.  
Hospital César Leite- Plancel – REG. ANS: 314706.  
Dr. Leandro Satler Campos  
Diretor Plancel

**EDITAL DE NOTIFICAÇÃO COM PRAZO DE 15 DIAS**

O HOSPITAL CÉSAR LEITE, pessoa jurídica de direito privado, sem fins lucrativos, inscrito no CNPJ sob nº 22.263.081/0001-55, com sede na Praça Dr. César Leite, nº 383, Bairro Centro, em Manhuaçu/MG, CEP: 36.900-000, operador do Plano de Saúde PLANCEL, representado por seu Diretor, Dr. Leandro Satler Campos, na forma da lei, NOTIFICA os consumidores abaixo arrolados, os quais não foram localizados nos endereços conferidos à operadora, a comparecerem no escritório do PLANCEL, situado Rua Maestro Filomeno dos Santos, nº 05, Bairro Centro, em Manhuaçu, CEP: 36.900-022, entre 08h00m e 17h00m dos dias úteis de segunda a sexta-feira, e no prazo improrrogável de 15 dias, a contar da publicação deste Edital, para PAGAMENTO do débito existente, sob pena de rescisão do Contrato de Plano de Saúde, caso não ocorra a regularização da situação do consumidor. Em caso de dúvidas o consumidor poderá entrar em contato, durante o horário comercial, pelo telefone: (33) 3331-3470.

Consumidor	Plano	Contrato	Competência	Dias de Atraso	Valor Atual
Responsável: 142.851.927-xx Beneficiário: 189.446.407-xx	PRO FAMILIA II	033406	09/2020	57	R\$ 100,26
Responsável: 707.845.316-xx Beneficiário: 159.750.276-xx	PRO FAMILIA II	030752	09/2020 10/2020	57 27	R\$ 88,30 R\$ 83,62
064.175.096-xx	PRO FAMILIA II	031325	09/2020	57	R\$ 141,06
Responsável: 066.081.786-xx Beneficiário: 157.629.366-xx	PRO FAMILIA II	012023	09/2020 10/2020	57 27	R\$ 88,28 R\$ 83,61
031.081.867-xx	PLA B	000471	09/2020 10/2020	57 27	R\$ 293,92 R\$ 278,37
123.280.766-xx	PRO FAMILIA II	031523	09/2020 10/2020	57 27	R\$ 119,28
Responsável: 093.320.326-xx Beneficiário: 151.999.996-xx	PRO FAMILIA II	010822	09/2020 10/2020	57 27	R\$ 88,32 R\$83,65
Responsável: 066.081.786-xx Beneficiário: 142.005.406-xx	PRO FAMILIA II	009181	09/2020 10/2020	57 27	R\$93,13 R\$88,21
065.808.176-xx	PRO FAMILIA II	008327	09/2020 10/2020	57 27	R\$ 165,51 R\$ 156,75
Responsável: 077.999.366-xx Beneficiário: 137.505.016-xx	PRO FAMILIA II	033852	09/2020 10/2020	57 27	R\$ 100,26 R\$ 94,95
Responsável: 062.522.936-xx Beneficiário: 130.515.246-xx	PRO FAMILIA II	031539	09/2020	57	R\$ 93,40
615.873.976-xx	PLA 1 B	000794	09/2020 10/2020	57 27	R\$ 319,82 R\$ 302,90
041.565.206-xx	PRO FAMILIA I	001740	09/2020 10/2020	57 27	R\$ 2.389,10 R\$ 2.262,70
066.007.686-xx	PRO FAMILIA II	033217	09/2020 10/2020	57 27	R\$ 149,20 R\$ 141,30
Responsável: 347.861.986-xx Beneficiário: 017.814.926-xx	PRO FAMILIA II	033253	09/2020 10/2020	57 27	R\$ 559,56 R\$ 529,96
003.689.756-xx	PRO FAMILIA II	032847	09/2020 10/2020	57 27	R\$ 229,28 R\$ 217,15
001.699.086-xx	PRO FAMILIA II	031025	09/2020 10/2020	57 27	R\$ 336,00 R\$ 318,27
Responsável: 013.654.336-xx Beneficiário: 140.183.956-xx	PRO FAMILIA II	031585	09/2020 10/2020	57 27	R\$ 139,36 R\$ 132,00

Manhuaçu - MG, 10 DE NOVEMBRO de 2020.  
Hospital César Leite- Plancel – REG. ANS: 314706.  
Dr. Leandro Satler Campos  
Diretor Plancel



**ESTADO DE MINAS GERAIS  
COMARCA DE MANHUAÇU  
CARTÓRIO DE REGISTRO DE IMÓVEIS**

Página 1

Cartório Manhuaçu  
Endereço: Rua Monsenhor Gonzáles, 481, Centro, Manhuaçu, MG - 36900-028  
Horário de atendimento: De segunda à sexta, das 09:00 às 12:00 e de 13:00 às 17:00

**EDITAL DE INTIMAÇÃO DE DEVEDOR FIDUCIANTE**

**COMARCA DE MANHUAÇU - EDITAL DE INTIMAÇÃO**

O/A Oficial do Cartório Manhuaçu, com base no parágrafo 4º, do art. 26, da Lei nº 9.514/1997, vem intimar (a) devedor(a) fiduciante, ROSELÊNE MAGALHÃES DUTRA BATISTA, CPF Nº 794.512.176-48, que estão em lugares ignorados, incertos ou inacessíveis, para se dirigirem, preferencialmente, ao endereço da credora fiduciária CAIXA ECONOMICA FEDERAL - CEF, ou ao endereço do Cartório Manhuaçu, Rua, Monsenhor Gonzáles, 481, Centro, Manhuaçu, MG - 36900-028, no horário de atendimento, e satisfazer, no prazo de quinze dias, contados a partir da última publicação deste edital, que será publicado em três dias, o encargo no valor de R\$70.619,50, em 13/11/2020, sujeito à atualização monetária, juros de mora e despesas de cobrança até a data do efetivo pagamento, somando-se também os encargos que vencerem no prazo desta intimação, relativo ao contrato nº 15555273723-0 e garantido por alienação fiduciária registrada na matrícula nº 28.228, do Livro 2 - Registro Geral, do Cartório Manhuaçu. Na hipótese de o pagamento ser efetuado diretamente ao credor, o recibo deverá ser apresentado ao Cartório Manhuaçu. Caso o pagamento não seja realizado diretamente a credora, o pagamento perante a Serventia deverá ser por meio de cheque administrativo ou visado, com a cláusula "não à ordem", nominal ao credor fiduciário ou a seu cessionário. O não cumprimento da referida obrigação, no prazo de 15 (quinze) dias, garante o direito de consolidação da propriedade do imóvel em favor do credor fiduciário CAIXA ECONOMICA FEDERAL - CEF, nos termos do art. 26, §7º da Lei 9.514/1997. E, para que chegue ao conhecimento da devedora, expediu-se este edital.

Manhuaçu, 13 de novembro de 2020

Bel. José Magalhães Júnior da Lacerda  
Oficial de Registro

Bel. Michelle Pereira Marques  
Oficial Substituta

**SERVIÇO AUTÔNOMO DE ÁGUA E ESGOTO DE  
MANHUMIRIM/MG**

O SERVIÇO AUTÔNOMO DE ÁGUA E ESGOTO DE MANHUMIRIM, Torna Público a realização do PREGÃO PRESENCIAL, nº 014/2020, PROCESSO LICITATÓRIO nº 014/2020, tendo por OBJETO: REGISTRO DE PREÇOS PARA FUTURA E EVENTUAL CONTRATAÇÃO COM EXCLUSIVIDADE DE MICROEMPRESA (ME), EMPRESA DE PEQUENO PORTE (EPP), OU MICROEMPREENDEDOR INDIVIDUAL (MEI) PARA AQUISIÇÃO DE MATERIAL HIDRÁULICO. SESSÃO DE ABERTURA: 01/12/2020 - HORÁRIO: 08h:00min. LOCAL: Sala de Reunião do SAAE de Manhumirim, situado na Rua Percy Alves de Melo, nº14, Bairro Vidal Soares, Manhumirim-MG. TIPO: MENOR PREÇO POR ITEM. REGÊNCIA LEGAL: Lei nº10.520, de 17/07/2002, Lei nº8.666 de 21/06/1993 e alterações posteriores. INFORMAÇÕES: A partir da data desta publicação, no endereço acima citado, pelo e-mail: [comprasaee@hotmail.com](mailto:comprasaee@hotmail.com) ou pelo telefone: (33) 3341-1545, nos dias úteis, no horário de 7h:00min às 11h:00min e 13h:00min. às 17:00min. Lyanne Heringer Silva dos Passos – Pregoeira Oficial. Manhumirim-MG, 12 de novembro de 2020.





EU OUÇO A

# MAIOR

---

**MÚSICA  
PRÊMIOS  
INFORMAÇÃO**

---