

“Não é uma situação confortável”, diz Zema sobre o Minas Consciente em Manhuaçu

PÁGINA 09



Diretor da SRS explica plano de contingência e transferências de pacientes na região de Manhuaçu

PÁGINA 10



REFLEXÃO

Semana da Família 2020: “Eu e minha casa serviremos ao Senhor”

PÁGINA 03

INFRAESTRUTURA



Concessão da BR-262 avança: túnel e viaduto no contorno de Manhuaçu

PÁGINA 07

SOLIDARIEDADE

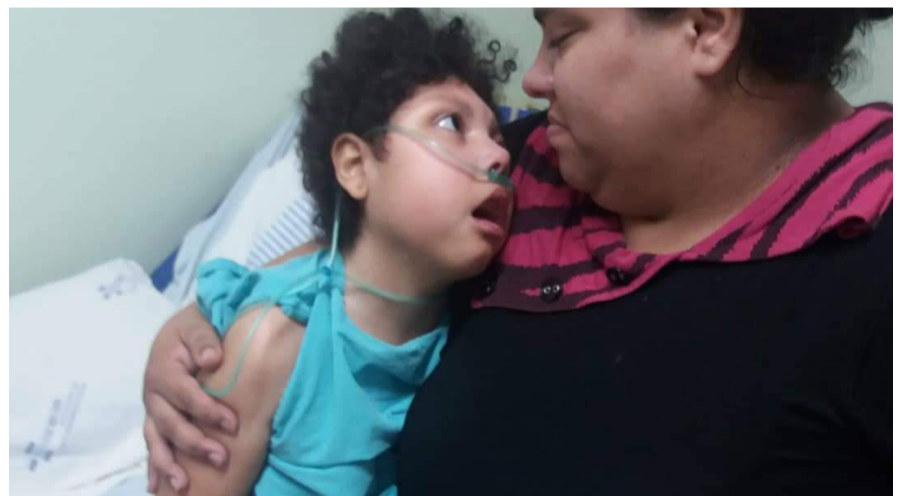

Moradora de Abre Campo promove campanha para conseguir cirurgia bariátrica

PÁGINA 06



Colégio América

DESAFIO

Bolsas de até **100%** para os melhores colocados

Inscrições: **De 01 à 31 de Agosto**

Agende a sua prova: **(33) 3332-4344**
www.colegioamerica.com.br

PALAVRA DE VIDA

21º DOMINGO COMUM - 23/08/20

1ª LEITURA - Is 22,19-23

Este texto é parte do oráculo de Isaías sobre a deposição de Sobna, administrador do rei Ezequias, e a investidura de Eliacim no lugar de Sobna para fazer o que este mau administrador não estava fazendo. O texto mostra que é Deus quem delega o poder e a autoridade para serem exercidas a serviço do povo. Sobna, porém, a estava exercendo em prol de si mesmo. No nosso País, infelizmente, tipos como Sobna estão sobrando por toda parte! O problema é como depô-los e como arranjar substitutos adequados!

Depois, o profeta lembra como Eliacim deverá exercer sua autoridade em benefício do povo. Ele deverá ser como um pai; além de título real, "pai" indica a solicitude que ele deverá ter com o povo. Ele vai receber as chaves do palácio real, ou seja, terá plenos poderes e o exercerá com firmeza (veja comparação com o prego pregado em lugar seguro).

2ª LEITURA - Rm 11,33-36

Este hino à sabedoria de Deus é o finalzinho do capítulo 11. Nos capítulos de 9 a 11 Paulo trata da incredulidade dos seus irmãos na carne - o antigo Israel, tentando dar algumas explicações. Terminando este tratado, ele canta um hino aos insondáveis e incompreensíveis desígnios de Deus. Deus é grande, sábio e justo. Infinito é seu amor para com todos, mas seus caminhos são impenetráveis. Ele é a fonte de todos os dons, de toda a riqueza, de toda a ciência, de toda a sabedoria. Não podemos trocar favores com Deus, pois Ele é o Senhor absoluto

de tudo. Tudo Ele faz segundo a gratuidade do seu amor. A nós compete o agradecimento, o louvor e a fé. A fé de que Deus nada faz de errado, e mais ainda, o fato de que tudo o que Ele faz é para o nosso bem. Ninguém pode meditar sobre a realidade de Deus e a realidade do homem sem terminar em adoração como Paulo o fez: "Porque tudo é Dele, por Ele e para Ele. A Ele a glória pelos séculos!"

EVANGELHO - Mt 16,13-20

Este texto pertence à parte narrativa do livrinho sobre a Igreja. Este episódio se localiza em Cananéia de Filipe, que está no extremo norte da Palestina, ou seja, o lugar mais distante do centro de decisões, que é Jerusalém. Estamos, portanto, na periferia do País. O centro, na verdade, jamais seria capaz de acertar a resposta à pergunta que Jesus vai fazer. A pergunta é: "Quem é Jesus?" Ela é muito importante e válida para todos os tempos. No fundo nossa vida depende desta resposta. Uma resposta naturalmente que deve brotar das atitudes e não das ideias. Jesus não quer uma elite de pensadores, mas um grupo de operários do Reino. A pergunta é dirigida aos discípulos, mas Jesus quer colher duas opiniões. Primeiro, a opinião do povo; depois, a opinião dos discípulos. Filho do Homem é um título que Jesus gosta de usar para si mesmo. Ele se identifica com a humanidade de tal modo que a maioria das pessoas não consegue ver nele mais do que um homem extraordinário na linha dos profetas.

1. A opinião do povo
Os discípulos dizem

que há 4 tipos de opiniões entre o povo: Jesus seria João Batista, Elias, Jeremias ou um dos profetas. Todas as respostas ficam na linha dos precursores dos tempos messiânicos. Ninguém, apesar de todos os prodígios, conseguia ver em Jesus o inaugurador dos tempos messiânicos.

2. A resposta dos discípulos

É Pedro o porta-voz dos discípulos quem responde. Ele é visto como o chefe dos apóstolos e tem uma função de destaque em todo o Novo Testamento. Quem quiser pode conferir: Mt 4,18; Mc 5,37; Jo 6,67; 21,15-23; At 1,13.15; 3,1; 10,5; Gl 2,7, etc. É Jesus que lhe dá o nome de Pedro para simbolizar seu indispensável papel na fundação e direção da Igreja. Pedro, no evangelho de Mateus, responde que Jesus é o Messias e o Filho de Deus. No tempo de Jesus a palavra Messias era mais importante, pois todos estavam esperando o Messias prometido. A expressão Filho de Deus para o povo tinha uma aplicação mais ampla. Referia-se aos anjos, ao povo eleito,

aos israelitas fiéis e também ao Messias. Naturalmente, para a comunidade, onde surgiu o evangelho de Mateus, o título de Filho de Deus, professado por Pedro, já tinha alcançado seu verdadeiro sentido, ou seja, Jesus tem uma relação filial única com Deus. Ele é a segunda pessoa da Santíssima Trindade. De fato, Jesus diz a Pedro que o que ele acaba de afirmar não provém de sua cabeça de homem, mas de uma revelação divina. Só mais tarde a Igreja vai perceber a profundidade da resposta de Pedro.

3. A contra resposta de Jesus

Jesus muda o nome de Pedro, o que significa que Ele lhe atribui uma grande missão. E a missão é estar à frente da Igreja de Jesus (= minha Igreja). Essa missão de chefe da Igreja é hoje dada ao sucessor de Pedro que chamamos de Papa: "As portas do inferno nunca prevalecerão contra ela", quer dizer que as forças malignas, forças que estão contra o projeto de Deus não serão capazes de derrubar a Igreja. De onde vêm estas forças?

Do capeta? Sim! Não! Quer dizer...! É muito fácil jogar a culpa sobre uma identidade abstrata e tranquilizar a consciência. Estas forças malignas brotam do coração do próprio homem. Brotam de todos aqueles que oferecem resistência ao evangelho, à vontade de Deus, à justiça, ao bem. Toda vez que nossa atitude é egoísta, opressora e injusta somos "Satanás". O próprio Pedro foi chamado Satanás por Jesus, porque naquele momento (alguns versículos abaixo) estava sendo obstáculo no seu caminho de cruz.

4. O poder das chaves

"Ligar e desligar" é linguagem técnica. Ligar (as cadeias) significa condenar. Desligar significa absolver. A Igreja, na pessoa de Pedro e seus sucessores (Jo 21,15ss) tem autoridade em assuntos doutrinários e morais. O que ela faz na terra, Deus ratifica no céu.

Dom Emanuel Messias de Oliveira
Diocese de Caratinga

“Eu e minha casa serviremos ao Senhor” (Josué 24, 15)

Dentro do Mês Vocacional, a Igreja no Brasil celebra, na segunda semana de agosto (de 9 a 15), a Semana Nacional da Família, uma mobilização de grupos e comunidades que ocorre, desde 1992, com momentos de oração, formação e reflexão. Neste ano, a Comissão Episcopal Pastoral para a Vida e a Família da Conferência Nacional dos Bispos do Brasil (CNBB) propôs como tema “Eu e minha casa serviremos ao Senhor” (Josué 24, 15).

Para animar a Semana Nacional da Família, a Comissão Nacional da Pastoral Familiar (CNPf), organismo vinculado à Comissão Vida e Família da CNBB, elabora o subsídio “Hora da Família”, que começou a ser editado desde a vinda de São João Paulo II ao Brasil, em 1994. Neste ano de 2020, o material ganhou duas versões, uma com encontros mensais e outra especialmente preparada para a Semana Nacional da Família, agora chamada “Hora da Família Especial”.

O subsídio possui roteiro para os sete dias da semana com atividades que envolvem toda a família, sugestões de oração e de cantos. O material está disponível na versão impressa e também no aplicativo Estante Pastoral Familiar, numa versão digital.

“O Hora da Família se coloca a serviço da Igreja e da construção do Reino de Deus começando em nossas casas. Aproveitem cada encontro e animem sua comunidade a vivenciarem os temas propostos como

um itinerário de aprofundamento da fé em família a serviço da comunidade”, motiva o bispo de Rio Grande (RS) e presidente da Comissão para a Vida e a Família da CNBB, Dom Ricardo Hoepers.

Celebrar em tempos de pandemia

O bispo auxiliar do Rio de Janeiro (RS) e secretário-geral da Conferência Nacional dos Bispos do Brasil (CNBB), Dom Joel Portella Amado, recordou em mensagem o momento desafiador da pandemia do novo coronavírus, que tem imposto limites ao agir Pastoral “ameaçando e mesmo levando embora tantas vidas”.

Segundo Dom Joel, o lema deste ano, “Eu e minha casa serviremos ao Senhor”, é muito adequado para o momento que estamos passando: “Eu tomo mesmo a liberdade de compreender o lema do seguinte modo: ‘Eu e minha casa serviremos ao Senhor com pandemia ou sem pandemia, no modo presencial ou no modo virtual’. Isso porque, em qualquer condição uma família que se volta para o Senhor em atitude de fé, atitude traduzida em escuta da Palavra de Deus e no serviço a Deus através do próximo, aqui está um aspecto irrenunciável da nossa fé”.

O casal coordenador nacional da Pastoral Familiar, Luiz e Kátia Stolf, deseja que seja possível fazer uma Semana da Família abençoada mesmo com a pandemia, com o isolamento social: “que possamos fazer em nossas casas, a nossa pequena Igreja domés-



SEMANA NACIONAL DA FAMÍLIA

tica, acontecer também a Semana da Família, com nossos filhos, com nossos netos, enfim, com aqueles que convivem conosco. Aproveitemos esse momento especial de graça que Deus está nos dando para realizar e também celebrar a Semana da Família”.

Encerramento

No dia 16 de agosto, a CNPF vai promover uma live, para encerramento da Semana. Neste dia, a principal atração serão os próprios agentes de Pastoral, pois o foco do programa serão celebrações e trabalhos realizados durante a semana nas diversas comunidades. Os agentes são convidados a compartilhar fotos e pequenos vídeos em suas redes sociais com a hashtag #semananacionaldafamília.

Mensagem

Dom Walmor Oliveira de Azevedo, Arcebispo de Belo Horizonte e Presidente da CNBB (Conferência Nacional dos Bispos

do Brasil) escreveu a mensagem: “Família é raiz, família é alicerce. E sem raiz e sem alicerce não nos colocamos de pé e não permanecemos de pé. Seja pois o caminho das partilhas, da oração, dos diálogos, dos confrontos, sejam estes momentos ricos de enriquecimento de uma nova compreensão e, sobretudo, de uma experiência mais sólida. Vamos valorizar a nossa família, vamos dar a nossa casa exatamente a cara

e a experiência de ser o lugar de nossa família como escola do amor, da fé, da fraternidade e da nossa humanização”.

“Que a força da família seja a força do amor que nos transforma”.

Fonte: www.cnbb.org.br/igreja-no-brasil-celebra-de-9-a-15-de-agosto-a-semana-nacional-da-familia.

ATENÇÃO – OFERTA DE EMPREGO

A Gulozitos Alimentos está oferecendo vagas para trabalhadores portadores de deficiências físicas e necessidades especiais. Para participar do processo seletivo, os candidatos interessados devem enviar seu currículo para o e-mail romildo@gulozitos.com.br ou para o endereço: Rua Augusto Sathler, 600 – Bairro Lajinha – Manhuaçu/MG, CEP: 36900-000.

Além do salário, a empresa oferece benefícios adicionais, tais como: centro médico, refeição no local, vale alimentação e acesso ao clube recreativo.

Venha trabalhar conosco e fazer parte deste grande time.

Igreja celebra Santa Dulce dos Pobres

Irmã Dulce, no seu serviço aos pobres, trilhou um 'caminho de amor nas periferias existenciais do mundo'

Segunda filha do dentista Augusto Lopes Pontes, professor da Faculdade de Odontologia, e de Dulce Maria de Souza Brito Lopes Pontes, ao nascer em 26 de maio de 1914, em Salvador, irmã Dulce recebeu o nome de Maria Rita de Souza Brito Lopes Pontes. O bebê veio ao mundo na Rua São José de Baixo, 36, no bairro do Barbalho, na freguesia de Santo Antônio Além do Carmo. A menina Maria Rita foi uma criança cheia de alegria, adorava brincar de boneca, empinar pipa e tinha especial predileção pelo futebol – era torcedora do Esporte Clube Ypiranga, time formado pela classe trabalhadora e os excluídos sociais.

Aos sete anos, em 1921, Dulce perde sua mãe, que tinha apenas 26 anos. No ano seguinte, junto com seus irmãos Augusto e Dulce (a querida Dulcinha), faz a primeira comunhão na Igreja de Santo Antônio Além do Carmo.

A vocação para trabalhar em benefício da população carente teve a influência direta da família, uma herança do pai que ela levou adiante, com o apoio decisivo da irmã, Dulcinha. Aos 13 anos, graças a seu destemor e senso de justiça, traços marcantes revelados quando ainda era muito novinha, irmã Dulce passou a acolher mendigos e doentes em sua casa, transformando a residência da família – na Rua da Independência, 61, no bairro de Nazaré, num centro de atendimento. A casa ficou conhecida como “a portaria de São Francisco”, tal o número de carentes que se aglomeravam a sua porta. Também é nessa época que ela manifesta pela primeira vez, após visitar com uma tia áreas onde habitavam pessoas pobres, o desejo de se dedicar à vida religiosa.

Em 08 de fevereiro de 1933, logo após a sua formatura como professora, Maria Rita entra então para a Congregação das Irmãs Missionárias da Imaculada Conceição da Mãe de Deus, na cidade de São Cristóvão, em Sergipe. Em 13 de agosto

de 1933, recebe o hábito de freira das Irmãs Missionárias e adota, em homenagem a sua mãe, o nome de irmã Dulce.

A primeira missão de irmã Dulce como freira foi ensinar em um colégio mantido pela sua congregação, no bairro da Massaranduba, na Cidade Baixa, em Salvador. Mas, o seu pensamento estava voltado mesmo para o trabalho com os pobres. Já em 1935, dava assistência à comunidade pobre de Alagados, conjunto de palafitas que se consolidara na parte interna do bairro de Itapagipe. Nessa mesma época, começa a atender também os operários que eram numerosos naquele bairro, criando um posto médico e fundando, em 1936, a União Operária São Francisco – primeira organização operária católica do estado, que depois deu origem ao Círculo Operário da Bahia. Em 1937, funda, juntamente com Frei Hildebrando Kruthaup, o Círculo Operário da Bahia, mantido com a arrecadação de três cinemas que ambos haviam construído através de doações – o Cine Roma, o Cine Platáforma e o Cine São Caetano. Em maio de 1939, irmã Dulce inaugura o Colégio Santo Antônio, escola pública voltada para operários e filhos de operários, no bairro da Massaranduba.

Em 1949 ocupa o galinheiro ao lado do convento inaugurado em 1947, após a autorização da sua superiora, com os primeiros 70 doentes, dando origem a tradição propagada a décadas pelo povo baiano, de que a Serva de Deus construiu o maior hospital da Bahia, a partir de um simples galinheiro.

Em 1950 inicia o atendimento aos presos da cadeia conhecida como “Coréia”, devido às más condições de higiene local, no Dendezeiros. Em 1960 inaugura o Albergue Santo Antônio, com 150 leitos. Em 1980 tem seu primeiro encontro com o papa João Paulo II. Em 1983 inaugura o novo Hospital Santo Antônio, com 400 leitos. Em 1991 recebe no seu leito



de enferma, a visita do papa João Paulo II, pela última vez. Em 1992, no dia 13 de março, sexta-feira, morre às 16:45, aos 77 anos, no Convento Santo Antônio, situado na Av. Dendezeiros, depois de sofrer por 16 meses. No dia 15 de março é sepultada no altar do Santo Cristo, na Basílica de Nossa Senhora da Conceição da Praia, na Cidade Baixa, em Salvador, Bahia, Brasil.

Venerável

Irmã Dulce foi declarada venerável pela Congregação para as Causas dos Santos do Vaticano em 21 de janeiro de 2009, deixando-a mais próxima da beatificação. Em 3 de abril do mesmo ano, o papa Bento XVI aprovou o decreto de reconhecimento de suas virtudes heroicas. Em 9 de junho de 2010, o corpo de Irmã Dulce foi exumado, velado e sepultado novamente, como último estágio do processo de beatificação.

Em 27 de outubro do mesmo ano, o cardeal arcebispo de Salvador e primaz do Brasil, dom Geraldo Majella Agnelo anunciou a beatificação da religiosa, em uma coletiva de imprensa realizada na sede das Obras Sociais Irmã Dulce, tornando-a a primeira bem-aventurada da Bahia. O anúncio foi sucedido pelo decreto em 10 de dezembro de 2010 e aconteceu após o reconhecimento de um milagre pela intercessão da religiosa na recuperação de uma mulher sergipana, que havia sido desenganada pelos médicos após sofrer uma

hemorragia durante o parto.

Beatificação

No dia 22 de maio de 2011, Irmã Dulce foi beatificada em Salvador, e passou a ser reconhecida como “Bem-Aventurada Dulce dos Pobres”. A solene Eucaristia de beatificação foi presidida pelo enviado especial do Papa Bento XVI, dom Geraldo Majella Agnelo, arcebispo emérito de Salvador. Nessa mesma solenidade foi declarado o dia 13 de agosto como a data de sua festa litúrgica, que é comemorada em Salvador, e em pelo menos 28 igrejas e capelas de outros estados. Nesse dia, em 1933, a religiosa fez sua profissão de fé e votos perpétuos, tornando-se freira. A data também é comemorada pela Igreja Episcopal Anglicana do Brasil, mas sua festa litúrgica é celebrada em 13 de março nessa denominação.

Canonização

Em 13 de maio de 2019, o Vaticano reconheceu um segundo milagre de irmã Dulce, a cura de uma pessoa cega. Com isso, a beata poderia ser canonizada. Quase dois meses depois, em 1º de julho, a Santa Sé anunciou que a data de canonização seria 13 de outubro do mesmo ano, no Vaticano. O rito de canonização ocorreu na celebração da missa dominical de 13 de outubro de 2019 no Vaticano pelo papa Francisco, e além de irmã Dulce, que recebeu o título canônico de Santa Dulce dos Pobres, outros quatro beatos de nacionalidades diferen-

tes foram canonizados.

Na homilia da celebração, Francisco exaltou que os cinco beatos foram canonizados por se dedicarem ao serviço dos mais pobres na vida religiosa, fazendo um “caminho de amor nas periferias existenciais do mundo”.

Santuário Santa Dulce dos Pobres

Logo depois da canonização, foi criado pelo bispo auxiliar de Salvador, dom Marco Eugênio Galvão, o primeiro santuário do mundo dedicado à santa, o Santuário Santa Dulce dos Pobres, no bairro Roma, em Salvador.

Paróquia de Santa Dulce dos Pobres

Simultaneamente também foi criada a primeira paróquia do mundo dedicada a Santa Dulce, a Paróquia de Santa Dulce dos Pobres, no bairro do Saboeiro, em Salvador. A criação da paróquia deu-se durante a celebração da missa, presidida pelo bispo auxiliar de Salvador dom Estevam dos Santos.

Filme

Em 27 de novembro de 2014 estreou o filme biográfico sobre Irmã Dulce, intitulado Irmã Dulce e apresentado inteiramente em Salvador. Mostra a trajetória da irmã na infância, fase adulta e últimos anos de vida. Narra seu ativismo social desde a época da juventude até a construção das Obras Sociais Irmã Dulce.

Detran/MG autoriza opção por ensino remoto em aulas teóricas de habilitação

O Detran/MG autorizou aos centros de formação de condutores a adoção da modalidade de ensino remoto para a realização de aulas técnico-teóricas enquanto durar a pandemia de Covid-19. A autorização fora regulamentada em 28 de julho. A adesão será facultativa. De acordo com o Detran/MG, o credenciamento das empresas de tecnologia responsáveis em desenvolver a plataforma de ensino remoto está em fase de testes. A previsão para o início das aulas remotas é início de setembro. Os proprietários dos centros de formação e autoescolas demonstram interesse em aderir à modalidade de ensino. Contudo, eles aguardam maiores esclarecimentos, como os mecanismos de controle para avaliar o desempenho dos candidatos.

Conforme a Portaria 1.401/2020, o conteúdo programático, a carga horária e a duração das aulas técnico-teóricas deverão obedecer aos mesmos critérios estabelecidos para as aulas presenciais. O diretor de Autoescola, Wanderson Lima, admite o interesse em aderir à modalidade de ensino, uma vez que entende as aulas remotas como uma tendência. "A gente vê com bons olhos. Atualmente, são 45 aulas de teoria. Então, a pessoa vai poder se dedicar a esse curso em casa. Estamos ape-

nas aguardando orientações e informações do Detran." De acordo com Wanderson, os candidatos já perguntam sobre a possibilidade de ensino remoto durante o orçamento e a matrícula nos cursos de formação. "Como a gente acredita que as pessoas vão ter o interesse, acredito que teremos que fazer também, nos adaptar, aderir."

O instrutor técnico Alex Luiz de Souza, que seria afetado diretamente pela decisão, também aponta que o ensino remoto já é uma realidade, já que a reciclagem de condutores infratores é realizada, por exemplo, on-line. "O condutor infrator pode fazer a aula em casa e prestar a prova posteriormente no Detran. A parte da primeira habilitação é que ainda não foi inserida (na modalidade de ensino remoto). Mas já há essa tendência. É uma coisa inevitável. Em uma hora, vai acabar acontecendo. Já estava caminhando para isso, e a pandemia somente acelerou esse processo." Questionado se a qualidade do ensino não cairia no novo modelo, Alex acredita que se trata de um processo seletivo natural.

A proprietária de Centro de Formação de Condutores, Rosana Maria Ferreira Alves, por sua vez, alerta para as diferenças entre a modalidade on-line, como a própria recicla-



gem de infratores, e a remota, regulamentada pelo Detran/MG. "(...) o interessante a ser adotado seria a modalidade on-line, não remota. No on-line, a gente gera o conteúdo, o aluno faz na hora que quer e, depois, que ele completa, gera um certificado. (...) No ensino remoto, a aluno vai ter que ter uma internet boa, vai ter que ter um tempo, porque as aulas não serão livres. Ele não vai fazer o remoto na hora que quer, mas, sim, na hora que a gente oferecer. Vai haver a presença por biometria facial etc.."

Como destaca Rosana, a Portaria 1.401/2020 exige do sistema requisitos como a permissão para a validação biométrica facial do instrutor e dos candidatos, na abertura e no término da aula, bem como a capacidade de verificar, por meio do cruzamento das in-

formações colhidas pela plataforma utilizada e as bases de dados Detran/MG, a autenticidade biométrica facial do instrutor e dos candidatos. "A plataforma eletrônica utilizada pelos CFCs deverá possuir tecnologia de detecção de vida para garantir que o candidato esteja assistindo à aula, do início ao fim, impedindo artifícios como fotos e vídeos, que poderiam ser utilizados para burlar a frequência nas aulas", prevê o artigo 6º.

Custos

Rosana ainda pondera que as especificidades exigidas pelo Detran/MG às plataformas de ensino remoto implicarão em altos custos para os centros de formação. "A princípio, a modalidade de ensino remoto não é muito interessante para a gente. Preciso me aprofundar mais na portaria para saber quais seriam os

custos originados pelos sistemas e pelos equipamentos necessários, por exemplo. Estamos saindo de quatro meses parados. Estamos em uma fase em que os próprios clientes estão querendo descontos, que (o curso de formação) fique mais em conta, e isso vai gerar mais custos. E a gente tem um público que, por exemplo, teria que ter internet. Praticamente, vai ter que ter alguns recursos para fazer a aula remota, como o computador, o notebook etc.."

Como a regulamentação é incipiente, alguns proprietários de autoescolas informaram à Tribuna que precisam se aprofundar nas exigências da Portaria 1.401/2020. A reportagem buscou contato com o Sindicato dos Proprietários de Centros de Formação de Condutores de Minas Gerais, mas sem sucesso.

Estado vai reavaliar funcionamento de academias e clubes

O funcionamento de setores como academias, atividades de ensino esportivo e clubes será reavaliado na próxima semana pelo Governo de Minas Gerais. Atualmente, apenas os municípios na onda verde estão autorizados a liberar o funcionamento dos serviços. Em entrevista na tarde desta quinta-feira (13), o secretário de Estado Adjunto de Saúde, Marcelo Cabral, explicou que as reavalia-

ções a serem propostas pela equipe de estudos do plano serão feitas a partir de estudos pautados em critérios técnicos e epidemiológicos.

"O grupo executivo que supervisiona o Minas Consciente fará uma reavaliação dos setores de academias, atividades de ensino esportivo e clubes, na próxima quarta-feira (19). O objetivo é que tenhamos propostas de enquadramento desses setores



nas ondas atuais que estruturam o plano."

O plano Minas Consciente, que orienta as prefeituras em relação ao funcionamento do comércio e outros serviços

na pandemia, passou por remodelação na última semana. De acordo com o subsecretário de Desenvolvimento Regional da Secretaria de Desenvolvimento Eco-

nômico (SEDE), Douglas Cabido, de lá pra cá foram observados "bons avanços" em relação à adesão do Minas Consciente no estado. Segundo o Governo, houve um salto de 450 para 489 cidades incorporadas ao plano, o que representa 11,5 milhões de mineiros impactados. "Das 62 microrregiões de saúde, 26 apresentam indicadores verdes", afirmou Cabido.

Moradora de Abre Campo promove campanha para conseguir cirurgia bariátrica

Géssica Loiola Dias, 29 anos, está em busca de apoio para realização de uma cirurgia bariátrica que terá que fazer com urgência. Géssica Loiola tem uma filha de 10 anos com necessidades especiais (Paralisia Cerebral), que se chama Pollyane e que é totalmente dependente dela para todas as atividades diárias. Géssica Loiola mora na zona rural de Abre Campo e está com obesidade grau 3, gordura no fígado, pedra na vesícula, hipertrofia do miocárdio, que causa edema e hipertensão arterial.

De acordo com a orientação médica será necessário a cirurgia ba-

riátrica com urgência. E uma orientação na qual o médico forneceu, devido ao fato de Géssica Loiola possuir uma criança especial, foi que a cirurgia fosse realizada por videolaparoscopia ao invés de aberta - sendo que pelo SUS entra em uma fila cuja espera é no mínimo 1 ano e meio, pois a recuperação é mais rápida e também devido ao tecido adiposo estar localizado principalmente na parte do abdômen.

No momento Géssica Loiola Dias está desempregada, e não tem condições de arcar com a cirurgia sozinha. O valor da cirurgia fica

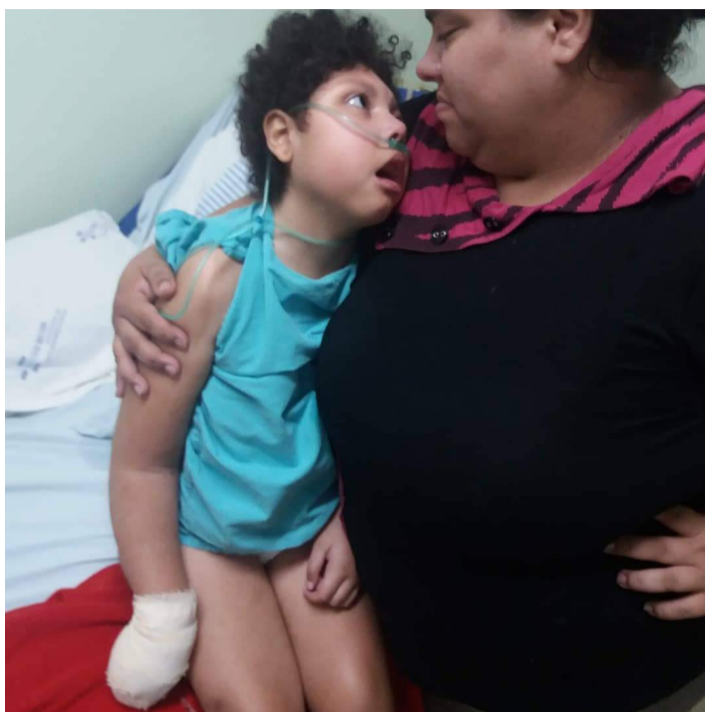

em torno de 22 mil reais, pois o médico fará a bariátrica e se possível retirará a vesícula na

mesma cirurgia.

"Peço, encarecidamente àqueles que puderem, me ajude por favor, pois pelo que expus acima, como podem imaginar, já estou tendo dificuldades nas atividades diárias e nos cuidados com minha filha", disse Géssica Loiola Dias.

A moradora de Abre Campo já solicitou ajuda através de um site de doações, e agora solicita da comunidade o apoio por meio de depósito bancário. A agência é da Caixa Econômica e a Conta Corrente é 39.578-4. Agência 2332, e a Operação é 013.

Daniilo Alves

Papa socorre desnutridos do Zâmbia enviando 100 mil euros

20% da população está em situação de grave insegurança alimentar, resultado de secas, enchente e pandemia

O papa Francisco doou 100 mil euros à Igreja da Zâmbia para ajudar as pessoas que sofrem de má nutrição e não têm alimentos suficientes.

A doação surge na sequência do pedido do bispo de Chipata e presidente da Conferência dos Bispos Católicos de Zâmbia (ZCCB), dom George Lungu que, através do núncio apostólico na Zâmbia e Malauí, apelou ao santo padre "para apoiar os mais necessitados", na sequência da crise sanitária e econômica causada pela pandemia da Covid-19 naquela nação "já atingida pela fome e pela pobreza".

O anúncio da doação surge através do secretário-geral da ZCCB, padre Cleophas Lungu, na página do Facebook do episcopado.

"Dos muitos pedidos



que o papa Francisco recebeu, ele optou por responder a uma solicitação da Zâmbia. Este dinheiro será distribuído através das dioceses para alcançar os mais necessitados, especialmente aqueles que sofreram com as recentes secas e enchentes", escreveu o padre Lungu.

Já no final de julho, o

papa Francisco, através da nunciatura, tinha enviado três respiradores, milhares de máscaras cirúrgicas e outros produtos de higiene para a ZCCB.

"Através da doação dos três respiradores, vidas foram salvas", disse o secretário-geral do episcopado da Zâmbia, afirmando que "a

dor e o sofrimento do povo zambiano foram aliviados por este gesto de solidariedade".

O sacerdote lembrou também as muitas mensagens de solidariedade que o santo padre tem enviado durante a pandemia da Covid-19 ao país e ao resto do mundo.

Em fevereiro passa-

do, mais de 2,5 milhões de pessoas foram afetadas pela sequência de secas e enchentes. Um mês antes, a ONU havia advertido sobre uma crise alimentar de "proporções sem precedentes" em oito países da África central e austral, incluindo Zâmbia, onde 20% da população está em situação de grave insegurança alimentar. Isto se soma à crise causada pela pandemia da Covid-19. Enquanto o Instituto Nacional de Saúde Pública de Zâmbia está engajado em uma forte campanha de conscientização da necessidade do uso de máscaras e do respeito às medidas de distanciamento e prevenção, o país enfrenta a ameaça de ser esmagado por um surto de casos de coronavírus.

Dom Total

HÁ 47 ANOS

JORNALISMO COM RESPONSABILIDADE

TRIBUNA DO LESTE

Concessão da BR-262 avança: túnel e viaduto no contorno de Manhuaçu

O plano de outorga da concessão da BR-262, divulgado na segunda-feira (10/08) pela Agência Nacional de Transportes Terrestres (ANTT), prevê obras de duplicação obrigatórias em quase toda a extensão da rodovia. No trecho de Manhuaçu, que tem 197,5 km, são esperados um grande contorno na cidade, novos trevos em Realeza e a duplicação da rodovia até o fim do contrato, que terá duração de 30 anos.

A BR 262 (trecho no Espírito Santo e em Minas Gerais) será leiloada junto com a BR 381/MG (Belo Horizonte até Governador Valadares). O projeto divide a concessão em três partes para fins de organização e etapas das obras. Uma envolve a capital até o Vale do Rio Doce (BR-381), a outra começa no entroncamento da BR-381/MG (João Monlevade) e segue até Martins Soares (na divisa de MG e ES) e o terceiro segue de Pequiá (ES) até Viana no trevo da BR-101.

O plano de concessão ainda precisa ser aprovado pelo Tribunal de Contas da União (TCU) para que a rodovia vá a leilão.

Manhuaçu

A maior parte das obras só deve começar depois do 16º ano de concessão e terminar no 21º ano. Isso significa que, caso a empresa que vença o leilão comece a atuar já no ano que vem e siga corretamente o cronograma, a duplicação completa da BR 262 só deve ficar pronta em 2042.

Segundo o documento, as obras para ampliar a capacidade da rodovia foram divididas em duas fases: a primeira começa no terceiro ano de concessão e termina no oitavo. A segunda, inicia no 16º e finaliza no 21º.

No primeiro ciclo, está prevista a duplicação de alguns segmentos considerados



críticos no projeto. Ele contempla partes no trecho da BR-381, da BR-262/MG e da BR-262/ES.

Em relação a Manhuaçu, no primeiro ciclo, está incluída a construção do Contorno Rodoviário (FOTO AO LADO) para separar o tráfego de longa distância (da rodovia) do tráfego local (urbano). A obra deverá ser executada pela empresa que vencer o leilão entre o 3º e 8º ano seguintes ao contrato.

Conforme os projetos, o contorno possui uma extensão da ordem de 9,74 km, com início no km 31,135 e final no km 39,340 da BR-262/MG.

Em face do relevo transposto ser excessivamente montanhoso, foram previstas duas obras de grande vulto: um túnel de 1.060 m de extensão e dois viadutos sendo um com extensão igual a 620 metros e outro com extensão igual a 60 metros, ambos em pista dupla.

Conforme o mapa constante no projeto, o túnel em Manhuaçu está previsto no trecho próximo ao córrego Sinceridade / bairro Pouso Alegre e os viadutos na região da Ponte da Aldeia. Esses planos podem ser alterados, conforme o edital a partir



de projetos futuros da empresa que vencer o leilão.

Pedágio, passarelas e pontos de ônibus

O projeto prevê onze praças de pedágio no três trechos. As mais próximas ficam entre Santo Amaro de Minas e Matipó (km 63, no município de Manhuaçu) e entre Reduto e Martins Soares (km 18).

Entre as melhorias na via, estão previstas sete travessias urbanas em Martins Soares, Realeza, Santo Amaro de Minas, Rio Casca e Abre Campo, várias passarelas, obras de contenção de encostas, correção de traçado da rodovia, vias

marginais e pontos de ônibus. A iluminação só será obrigatória nos trechos urbanos.

Realeza

Em Realeza, onde se encontram as rodovias BR-262 e BR-116 há uma proposta de adequações para garantir a circulação na rodovia duplicada e ainda a construção de um novo trevo entre Vilanova e a saída para Santo Amaro de Minas.

O concessionário terá que disponibilizar serviço médico, mecânico, atendimento e inteligência para acionar as viaturas no momento correto. Além disso, na extensão das rodovias

serão construídos dois postos de parada de caminhoneiros, sendo um na BR-381/MG (localização estimada KM 355,29) e outro na BR-262 (localização estimada KM 4,500), próximo à divisa entre os estados de MG e ES.

Ao longo do trecho concedido, serão instalados seis postos de pesagem de veículos, sendo dois a cada 250 km de rodovia, um por sentido. Na BR-262, eles estarão entre o trecho do município de João Monlevade (MG) e a divisa com o Espírito Santo.

Síndrome inflamatória infantil ligada à Covid avança, desafia médicos e lança alerta pais

Rara e capaz de provocar a internação de crianças e adolescentes, a síndrome inflamatória multissistêmica pediátrica (SIM-P) avança em Minas. Em uma semana, os casos investigados no Estado pularam de dois para seis. Dois são de moradores de Belo Horizonte, de 2 anos. A doença desafia médicos, que lançam um alerta aos pais.

As poucas informações disponíveis dão conta de que a enfermidade pode estar relacionada à Covid-19. Não há registros de mortes no Estado, mas todos os casos precisam de acompanhamento em unidades de saúde. O mal, que surgiu durante a pandemia, afeta vários órgãos.

Mistério para cientistas mundo afora, a SIM-P provoca febre alta e duradoura, além de pressão baixa e manchas pelo corpo (veja todos os sintomas na arte abaixo). Além disso, há registros de comprometimentos dos sistemas cardiovascular, gastrointestinal, renal, hematológico, dermatológico e até neurológico.

O alerta aos pais é para procurar socorro caso a criança apresente sinais durante ou após a Covid - o mesmo vale para menores que não receberam o diagnóstico de coronavírus, mas tiveram contato com algum paciente.

Porém, não há motivo para alarde. "Sem pânico. A ida a um pronto-atendimento é para garantir que a criança seja avaliada por um profissional e, se necessário, receba os devidos cuidados, evitando que os pais façam

Saiba mais

O QUE É A DOENÇA

O que é?

UMA SÍNDROME INFLAMATÓRIA QUE ACOMETE CRIANÇAS E ADOLESCENTES



Há complicações?

Muito pouco se sabe sobre a doença. Até o momento, sem mortes em Minas

Qual o tratamento?

Por aqui, todos os pacientes precisaram de internação hospitalar. A criança ou adolescente recebe medicamentos, como corticoides

FONTES: ESPECIALISTAS

HOJE EM DIA EDITORIA DE ARTE NELSON FLORES

Quais os sintomas?

FEBRE ALTA E DURADOURA

CONJUNTIVITE

NÁUSEAS, VÔMITOS

PROBLEMAS RESPIRATÓRIOS

PRESSÃO BAIXA

DIARREIA, DORES NO ABDÔMEN E PESCOÇO

MANCHAS NO CORPO

SIM-P. Segundo a especialista, os profissionais se baseiam em inflamações, lesões de pele e diagnóstico positivo de Covid-19.

Acompanhamento

Em nota, a Secretaria de Estado de Saúde (SES-MG) informou que orienta os municípios e serviços de saúde a realizar a notificação de qualquer caso suspeito. Em Belo Horizonte, a Secretaria Municipal de Saúde (SMSA) disse que ambos os pacientes da capital "estão evoluindo bem".

Até o mês passado, o Ministério da Saúde havia registrado 71 casos no país. Ontem, a pasta repassou a mesma informação, sem a atualização de dados. Conforme o órgão, os casos são monitorados com o objetivo de "identificar se a síndrome pode estar relacionada à Covid-19".

No mundo

Os primeiros casos surgiram na Europa e América do Norte. No Brasil, o Ministério da Saúde determinou a notificação obrigatória a partir do fim de julho de 2020. Na época, a pasta realizou videoconferência com os estados para explicar a situação.

Em 20 de maio, a Sociedade Brasileira de Pediatria lançou uma nota de alerta com critérios para identificar os casos de SIM-P, dentre os quais paciente com febre persistente. A presença do coronavírus não seria obrigatória, sendo mais comum a presença de anticorpos.

Hoje em Dia - Renata Evangelista (*) Colaborou Renato Fonseca

usam de medições por conta própria", orienta a membro do Departamento de Infectologia da Sociedade Mineira de Pediatria, Lilian Martins.

Sobre a síndrome estar ligada à Covid,

a médica pede cautela. "Ainda não se pode confirmar isso. No período da pandemia, houve casos. Mas não se sabe se é uma consequência", acrescenta a infectologista, que atua há mais de 20 anos na

área.

Também pediatra e com atuação nos hospitais Odilon Behrens e São Camilo, Beatriz Adriane Gonçalves explica que ainda não existe um exame específico para detectar a

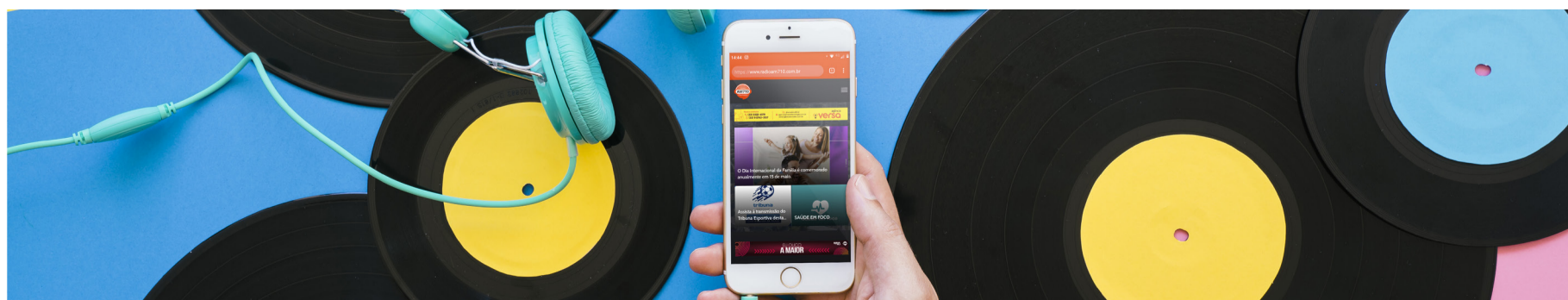

“Não é uma situação confortável”, diz Zema sobre o Minas Consciente em Manhuaçu

O programa Minas Consciente passou por mudanças nas últimas semanas em todo o Estado. Atualmente Manhuaçu encontra-se nesse momento entre duas ondas distintas: amarela, pela macrorregião Leste do Sul, e vermelha, pela microrregião de Manhuaçu.

O município optou pela amarela e com isso a flexibilização de alguns setores. No entanto, mesmo com o Hospital César Leite recebendo mais leitos para COVID, a direção emitiu comunicado demonstrando preocupação por conta da ocupação total dos leitos disponíveis.

Em entrevista exclusiva a Rádio Manhuaçu e Jornal Tribuna do Leste, o governador Romeu Zema diz que a possibilidade de opção entre macro e microrregião é importante que seja feita com cautela pelo município. “Nós temos investido muito na ampliação do sistema de saúde. A macrorregião Leste do Sul foi uma das contempladas, nós mais do que dobramos a quantidade de leitos de UTI, saímos de 59 para 122 leitos. Essa questão da microrregião poder optar pelo dado da macrorregião é um aprimoramento do Minas Consciente. Se dentro de uma macror-

região que está segura, uma microrregião não está tão segura assim, ela tem essa opção de ficar na onda vermelha ou avançar para a onda amarela do programa. Isso significa que ela está em observação, mas tem um colchão de segurança no seu entorno, porque qualquer stress maior no sistema de saúde, a macrorregião ainda consegue absorver vários pacientes. Quero salientar que não é uma situação confortável, é uma situação que precisa reverter, caso contrário essa microrregião pode estar nas próximas semanas fazendo com que a macrorregião tenha seu índice deteriorado e tenha que voltar para a onda vermelha”, explica o governador.

Romeu Zema ainda reforçou que é necessária a colaboração de todos. “Continuamos enviando mais respiradores para todas as regiões de Minas e precisamos contar com a colaboração de todos, porque é através das medidas de distanciamento, utilização de máscaras, medidas de higienização é que nós vamos deter a transmissão do vírus.

Minas Consciente

O governador Romeu Zema (Novo) anunciou, no dia 29 de



julho, a segunda fase do programa Minas Consciente, responsável por nortear a flexibilização das medidas restritivas, tomadas em virtude do novo coronavírus, nos municípios do estado. O plano tem três fases. As atividades estão divididas conforme o grau de essencialidade e o potencial risco de contaminação.

Na fase vermelha – a mais aguda –, podem funcionar apenas serviços essenciais, como supermercados, bancos, padarias, fábricas e hotéis. Bares e restaurantes podem funcionar por meio do sistema de entregas.

O nível intermediário, amarelo, libera atividades tidas como não essenciais, mas com baixa possibilidade de disseminação do vírus. Autoescolas, floriculturas, salões de beleza e livrarias. Aqui, bares e restaurantes estão autorizados a abrir as portas, desde que cumpridas as medidas sanitárias e de distanciamento.

Na onda verde, a mais ampla, academias de ginástica e shows musicais podem ser retomados. Clubes, teatros e cinemas também compõem a lista.

Situação

Nesta semana, o Di-

retor Técnico do Hospital César Leite, Dr. Luís Cláudio Mendes Valle, informou que o Hospital César Leite atingiu o seu limite de atendimento na UTI para o novo coronavírus.

Foram ampliadas as vagas para 30 leitos de UTI, mas na quarta-feira, 12, pela manhã foi admitido o paciente 29 e solicitada a vaga para o trigésimo.

Com a ocupação total da UTI, aqueles que precisarem de leitos de UTI serão encaminhados para outras localidades.

João Vitor Nunes e Danilo Alves

MINAS CONSCIENTE
RETOMANDO A ECONOMIA DO JEITO CERTO



Onda vermelha
serviços essenciais



Onda amarela
serviços não essenciais



Onda verde
serviços não essenciais com alto risco de contágio



Diretor da SRS explica plano de contingência e transferências de pacientes na região de Manhuaçu

O Diretor da Superintendência Regional de Saúde de Manhuaçu, Juliano Estanislau Lacerda, apresenta informações relevantes sobre o combate à pandemia do novo coronavírus na região.

Em vídeo divulgado nesta quarta, 12/08, ele apresentou informações sobre o Plano de Contingência Regional que foi alinhado, meses atrás, com os hospitais e gestores da área de saúde da região.

Nele são traçadas ações de atendimento dos pacientes da Covid-19 e das demais



doenças. Juliano Estanislau pondera que, em

que pese famílias e pacientes desejarem ficar

nos hospitais mais pró-

ximos de suas casas, há necessidade de transferências para outras unidades.

Taxa de ocupação

Outra informação relevante é sobre a taxa de ocupação de hospitais. Juliano Estanislau reforça que os números não podem ser analisados isoladamente a partir de um único hospital. Para os cálculos de ocupação, é necessário considerar a macrorregião de saúde Leste do Sul, que abrange as regiões de Manhuaçu, Ponte Nova e Viçosa.

TSE formaliza ajustes das novas datas para eleições 2020

O Tribunal Superior Eleitoral (TSE) aprovou os ajustes em suas resoluções com as novas datas dos eventos eleitorais e votações das eleições municipais deste ano. Devido à pandemia da covid-19, o Congresso Nacional aprovou emenda constitucional adiando o pleito para 15 de novembro, em primeiro turno, e o segundo turno para 29 de novembro. Originalmente, as eleições acontecem no mês de outubro.

O plenário do TSE aprovou ainda quatro resoluções, que tratam, respectivamente, das regras gerais de caráter temporário; de uma alteração pontual na resolução que dispõe sobre o cronograma do cadastro eleitoral; de mudan-

ça na resolução dos atos gerais do processo eleitoral e do novo calendário eleitoral de 2020, que teve 297 marcos temporais definidos.

Além da data das votações, também foi adiado o período das convenções partidárias, para deliberar sobre escolha de candidatos e coligações, que deverão ser realizadas de 31 de agosto a 16 de setembro. Já o prazo para o registro de candidaturas, que terminaria em 15 de agosto, foi transferido para 26 de setembro. Os partidos terão até as 19h do dia 26 para realizar o procedimento no cartório eleitoral, mas será possível enviar o requerimento, via internet, até as 8h.

A propaganda eleitoral, inclusive na in-



ternet, será permitida a partir de 27 de setembro, após o fim do prazo de registro de candidatura. Já a diplomação dos candidatos eleitos deverá ocorrer até o dia 18 de dezembro em todo o país. A data da

posse, 1º de janeiro de 2021, não sofreu alteração.

O TSE também poderá solicitar ao Congresso Nacional a marcação de novas datas de eleições em estados ou municípios em que

a situação sanitária coloque em risco os eleitores, mesários e servidores da Justiça Eleitoral. Nesses casos, o prazo final para que essas votações ocorram vai até 27 de dezembro.

NOVA
FM 88,3Rádio
AM710
Manhuaçu

EU OUÇO A

MAIOR

MÚSICA
PRÊMIOS
INFORMAÇÃO

POLÍCIA

PM realiza operação em prevenção a explosões de caixas eletrônicos

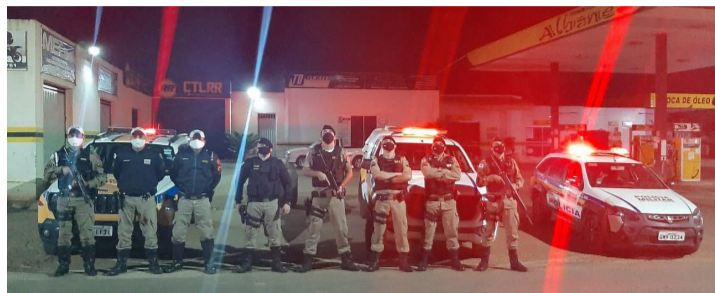

O 11º Batalhão de Polícia Militar desenvolve a Operação Impacto, com foco na prevenção a ocorrências de ações criminosas voltadas a explosão de caixas eletrônicas.

Nesta semana as ações foram intensificadas nas cidades de Santa Margarida e Pedra Bonita, além do Distrito de Ribeirão de São Do-

mingos.

A operação contou com equipes dos destacamentos e reforços de equipe Tático Móvel e da Polícia Militar Rodoviária.

Foram realizadas diversas intervenções com abordagens a veículos e verificação de pessoas em atitude suspeita.

Carro sai da pista e capota na BR-262



A Polícia Rodoviária Federal e o Corpo de Bombeiros atenderam uma ocorrência de acidente no km 47 da BR-262, entre Manhuaçu e Realeza, na manhã desta quarta-feira, 12/08.

Segundo a PRF, com o tempo chuvoso, o

veículo saiu da pista e capotou na margem da rodovia.

O Corpo de Bombeiros socorreu o motorista e um passageiro, felizmente, apenas com escoriações leves.

Jailton Pereira

PM apreende carros por causa de som alto em Vilanova

A Polícia Militar de Realeza apreendeu quatro veículos e aplicou diversas multas por infrações de trânsito no distrito de Vilanova. Dois condutores foram presos por perturbação do sossego e da tranquilidade neste fim de semana.

Por volta das 2 horas da manhã de domingo, 09/08, durante ação na avenida Pio de Meira, no distrito de Vilanova,

dois veículos Saveiro acabaram sendo apreendidos por estarem promovendo perturbação do sossego e da tranquilidade com som automotivo na comunidade.

Ainda na tarde do domingo, 09/08, durante a Operação Cavalo de Aço pelo menos dois veículos também foram apreendidos no Loteamento Villareal, no distrito de Vilanova,

Drogas apreendidas nos bairros Santana, São Francisco de Assis e Santa Luzia



Policiais militares de Manhuaçu apreenderam drogas nos bairros Santana, São Francisco de Assis e Santa Luzia. Foram três ocorrências entre quarta e quinta-feira, 13/08.

No dia 12, durante operação na rua Américo Fernandes, bairro Santana, um indivíduo, de 22 anos, fugiu correndo por uma escadaria quando viu a viatura da Polícia Militar.

O rapaz foi alcançado pelos militares. Durante consulta no banco de dados, a PM constatou um mandado de prisão para o jovem.

Diante de diversas denúncias que o autor estaria traficando drogas, foi acionado o apoio da equipe de rondas com cães e aplicado

o cão farejador Aquiles. Foram localizados cinco tabletes e uma porção de maconha.

O autor foi encaminhado à Delegacia de Polícia Civil com o material apreendido.

São Francisco de Assis

Dez tabletes de maconha foram apreendidos no final da tarde de quinta num lote vago na rua das Buganvies, no bairro São Francisco de Assis.

A PM recebeu uma denúncia de que o local estava sendo utilizado para ocultar drogas. Com apoio do cão de faro, o material foi localizado e apreendido.

Como é um lote aberto e o local frequentado por diversas pessoas, não foi possível identi-

ficar o proprietário.

Santa Luzia

Durante a tarde, a PM apreendeu 27 buchas e um tablete de maconha no bairro Santa Luzia.

Durante realização de operação batida policial no local, equipe recebeu denúncia anônima dando conta de que indivíduos envolvidos com o tráfico de drogas escondendo os materiais em uma casa abandonada e em um lote vago.

O cão de faro indicou o esconderijo das drogas. Materiais encaminhados para a Delegacia de Polícia Civil.

Também não foi possível identificar o proprietário das drogas.



local onde denúncias também apontam para práticas de crimes de trânsito e perturbação

do sossego com som automotivo.

Além das multas aplicadas, todos os ve-

ículos foram apreendidos e também o equipamento de som.

PM recupera motocicleta furtada 2.300 reais furtados em casa em Vilanova em Chalé

Nesta quarta-feira, 12/08, a Polícia Militar recebeu informações sobre autoria de um furto de motocicleta ocorrido na terça-feira dia 11/08, no bairro Floresta.

Os militares deslocaram até a residência onde estariam escondidos o denunciado e um menor, que também poderia ter participado do furto, porém os indivíduos correram ao perceber a chegada da equipe e adentraram no rio, sendo um deles contido e preso.

Em contato com o denunciado, de 19 anos, ele informou que fez um acordo com o autor, de 33 anos, o qual é ex-companheiro da vítima, para furtar a motocicleta, tendo o autor inclusive lhe fornecido a chave do veí-



culo e que o fato se deu devido o autor se sentir prejudicado ao ter que entregar a motocicleta a ex-companheira, como quitação de dívida de pensão alimentícia.

Em contato com o ex-companheiro da víti-

ma, ele negou a participação no furto.

A motocicleta foi localizada e removida ao pátio credenciado do Detran. As partes foram encaminhadas à Delegacia para demais providências.

Corpo de Bombeiros controla incêndio em casa no bairro Santa Luzia

O Corpo de Bombeiros Militar de Manhauçu atendeu na tarde desta segunda-feira, 10/08, um incêndio em residência no bairro Santa Luzia. Ninguém se feriu.

Segundo relato dos vizinhos, o incêndio havia começado na varanda do imóvel alastrando para o interior da residência. Quando os bombeiros chegaram, o fogo havia tomado um dos quartos.

Os militares combateram o incêndio com aproximadamente 3.000 litros de água em aproximadamente 30 minutos, adentrando na residência e contendo o incêndio antes que o mesmo tomasse todo o imóvel.



Logo após a extinção do fogo, os bombeiros efetuaram o rescaldo, constatando que duas camas, um guarda-roupa, várias roupas pessoais e alguns objetos na varanda foram queimados.

O local foi vistoriado

e liberado para o proprietário. Ele foi instruído a não entrar no imóvel até que seja feita uma vistoria da Defesa Civil ou de um engenheiro responsável para verificar a estrutura.

Jovem de Manhauçu morre em acidente com caminhão no nordeste

Um jovem de Manhauçu, Jean Carlo de Oliveira, morreu num acidente na região da Mata Sul de Pernambuco, no nordeste, na sexta-feira, 07/08.

O veículo estava transportando vidros e o motorista perdeu o controle da direção após uma curva fechada no km 193 da BR-101. Ele colidiu com a

mureta e capotou no caneteiro central.

Tanto o motorista como o passageiro ficaram presos às ferragens. O Corpo de Bombeiros foi acionado, mas o passageiro não resistiu e morreu no local.

O motorista de 28 anos foi encaminhado com lesões para o Hospital Regional de Palmares

de onde fez contato com familiares.

Jean Carlo de Oliveira trabalhava como ourives numa joalheria no bairro Coqueiro, em Manhauçu. Amigos manifestaram sua tristeza pela morte do jovem. Ele havia viajado com o amigo, que dirigia o caminhão.

Com informações do NE10

2.300 reais furtados em casa em Vilanova

Mais de 2.300 reais foram furtados em Vilanova, distrito de Manhauçu, na terça-feira, 11/08.

De acordo com a ocorrência da Polícia Militar, a vítima de 42 anos saiu de casa, localizada na Rua José Adolfo Assad, por volta de 7 da manhã. Quan-

do retornou, no final da tarde, percebeu que a porta da cozinha estava arrombada.

Havia muitos objetos fora do lugar. Foi furtada uma carteira com documentos e a quantia de R\$ 2.300,00. Equipes da Polícia Militar realizaram rastreamento, mas sem sucesso.

Motorista morre em acidente com carreta na BR-262



Uma carreta saiu da pista e caiu em uma ribanceira na altura do km 192 da BR-262/ES, próximo a Pequiá, na divisa do Espírito Santo com Minas Gerais. O motorista Rômulo Garcia Rossi faleceu preso às ferragens.

Por volta das 8h30, o motorista da carreta Mercedes Benz/Atron 2324, placa OVF 9178, descia a serra em direção ao posto fiscal de Pequiá, no sentido Espírito Santo - Minas Gerais.

De acordo com as primeiras informações,

o veículo apresentou problemas nos freios. Desgovernada, a carreta saiu da pista e desceu por uma ribanceira de cerca de 80 metros. O motorista Rômulo Garcia Rossi faleceu preso às ferragens. O Corpo de Bombeiros de Venda Nova do Imigrante (ES) foi acionado para a retirada.

Um passageiro caiu do veículo quando a carreta capotou. Ele sofreu várias escoriações e foi socorrido por uma ambulância para um hospital da região.



Proprietários de veículos registrados em Minas podem imprimir o CRLV em casa

Os proprietários de veículos registrados em Minas Gerais agora podem imprimir o Certificado de Registro e Licenciamento de Veículo (CRLV) em casa. A novidade será disponibilizada pela Polícia Civil de Minas Gerais (PCMG), a partir desta quarta-feira (12), no site do Departamento de Trânsito de Minas Gerais (Detran-MG).

Para acessar e imprimir o CRLV, o proprietário precisa ter quitado os débitos do Imposto de Propriedade de Veículo Automotor (IPVA), do seguro obrigatório, da Taxa de Renovação do Licenciamento Anual do Veículo (TRLAV) e eventuais multas. O veículo também não

pode ter restrições judiciais ou administrativas que impeçam a emissão do documento.

O modelo impresso em papel, no formato A4, terá a mesma validade jurídica do CRLV digital (CRLV-e), disponível desde o ano passado no aplicativo Carteira Digital de Trânsito (CDT). A conferência de autenticidade do documento será realizada pelas autoridades por meio da leitura do QR-Code, com o aplicativo Vio, mesmo sem acesso a internet.

De acordo com o Diretor do Detran-MG, Delegado Kleyverson Rezende, a partir do próximo ano, a impressão do CRLV em papel moeda será desconti-



nuada em todo o país. "A possibilidade de imprimir o documento em papel comum ou utilizar a versão digital acarreta em menos burocracia e promove celeridade e comodidade para os cidadãos", afirma.

Como imprimir o CRLV

A impressão do CRLV pode ser feita diretamente neste site <https://www.detran.mg.gov.br/veiculos/documentos-de-veiculos/imprimir-crlv>, na aba

veículos. Para acessar o documento, basta informar a placa do veículo, o número do Certificado de Registro do Veículo (CRV), o Renavam e, por fim, o CPF ou CNPJ. A impressão deverá ser de boa qualidade, em papel sulfite branco e no formato A4, com tinta preta, em página única, possibilitando a leitura do QR-Code.

O documento pode ser impresso a qualquer momento e quantas vezes forem necessárias. O serviço também está disponível no portal do Departamento Nacional de Trânsito (Denatran) ou por meio do aplicativo CTD, para aparelhos com sistema Android e IOS.

11º BPM inicia as aulas do Proerd em casa

Neste período de isolamento social, o Programa Educacional de Resistência às Drogas (Proerd) continua realizando suas atividades e a partir de agora, os conteúdos da iniciativa estarão disponíveis para todos os alunos da rede pública estadual de ensino por meio de videoaulas.

É importante ressaltar que ações do 'Proerd em casa' não represen-

tam a substituição das aulas presenciais, mas uma proposta de continuidade da cooperação entre escola, família e PMMG neste momento em que as atividades escolares presenciais estão suspensas.

Serão disponibilizadas 20 videoaulas, sendo dez para estudantes na faixa etária de 10 a 12 anos e, as demais, para os alunos com idades entre 12 e 14 anos. A

ideia é que os estudantes tenham acesso a um vídeo por semana.

Na área do 11º BPM, escolas de todos os 23 municípios estão sendo atendidas pelo programa, que se iniciou na última segunda-feira 10/08 contando também com o acompanhamento das instrutoras do Proerd Cabo Sabrina e Soldado Fabiana.



Novas alas operacionais são inauguradas na Delegacia de Polícia Civil de Manhuaçu

A 6ª Delegacia Regional de Polícia Civil de Manhuaçu inaugurou nesta sexta-feira, 14, salas no segundo andar da instituição. É um complemento as salas que foram inauguradas no ano passado voltadas ao setor da investigação criminal. A entidade colocou em operação os cartórios que são responsáveis pela documentação e a formalização da investigação, além do setor de perícia técnica - responsável pelos estudos criminalísticos e as provas técnicas e objetivas necessárias a investigação.

Anteriormente, os

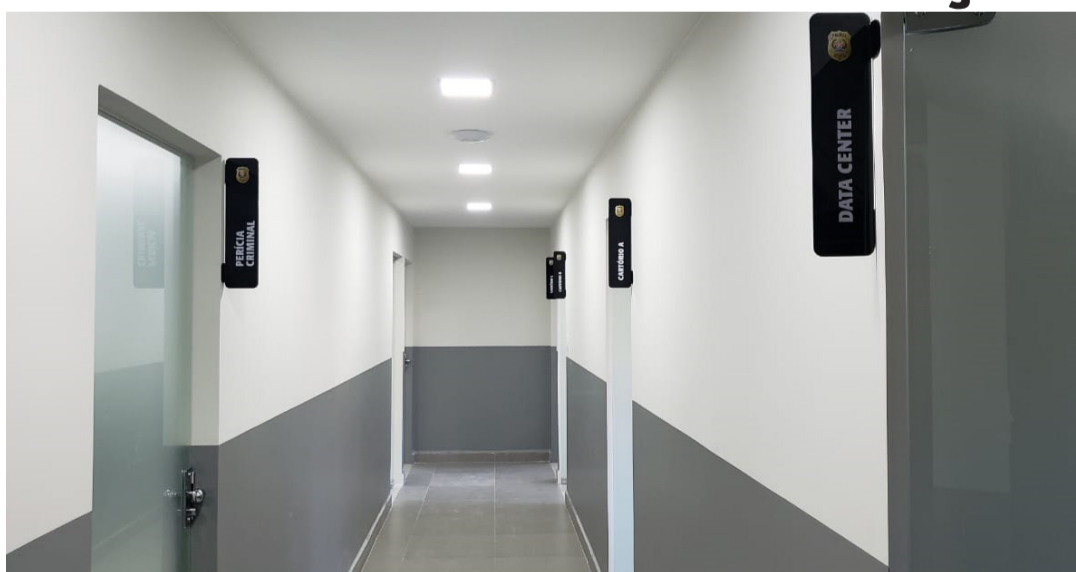

setores eram pulverizados dentro da Delegacia Regional, sendo que no primeiro piso ficava o Cartório, no último piso ficava a administração

junto com a perícia e, a partir de agora, investigadores, escrivães e peritos trabalham juntos na mesma ala, e tal atividade trará um be-

nefício grande para os trabalhos da 6ª Delegacia Regional de Polícia Civil de Manhuaçu e, atendendo logicamente os 24 municípios

que compõem a área de abrangência da Delegacia de Polícia Civil de Manhuaçu. As salas irão receber computadores, equipamentos, softwares modernos para uma investigação mais técnica e profissional focada nos crimes organizado e violento, buscando solucionar o crime de forma mais ágil e fornecendo respostas a sociedade e, conseqüentemente, reduzindo a criminalidade, conforme explicou o Delegado Regional de Polícia Civil. Dr. Carlos Roberto Souza.

Daniilo Alves

Cantinho do Técnico e do Produtor

André Heringer Siqueira Sathler



Aumenta consumo de café em casa, mas ainda não compensa retração no food service

O consumo de café dentro de casa, que aumentou durante a pandemia de covid-19, com mais pessoas fazendo home office, não deve compensar a forte queda da demanda decorrente de cafés e restaurantes fechados.

“A sensação, ao conversar com as pessoas do mercado, é que a queda no consumo fora de casa é maior do que o aumento no consumo em casa”, disse o diretor executivo da Organização Internacional do Café, José Sette. “Por isso é improvável que o aumento do consumo doméstico compense totalmente. Isso ainda é uma especulação”.

A queda nos futuros do café arábica este ano coloca o produto entre as commodities com pior desempenho, junto com petróleo nos EUA. Mas analistas dizem que os preços do café podem reagir se as medidas de estímulo governamentais fizerem o consumidor a buscar mais a bebida ou incentivarem idas a cafés e restaurantes. Pesa no resultado o fato de o mercado ter excesso de oferta, com colheita farta no Brasil, maior produtor mundial do grão. “A alta oferta dificulta a recuperação dos preços após a queda nos últimos meses”, disse a analista de commodities agrícolas do Commerzbank, Michaela Kühn.

Os contratos futuros de café do tipo arábica, mais utilizado em cafés e restaurantes e produzido na América do Sul, caíram quase 9% na Bolsa de Nova York (ICE Futures US) em 2020. Já os contratos futuros do café robusta, que está nas cápsulas para máquinas de expresso domiciliares, cederam menos de 3% na Bolsa de Londres (ICE Futures Europe). Esses grãos, de sabor mais forte, são cultivados em maior escala no Vietnã.

A previsão é de que

o consumo de café deve cair pela primeira vez desde 2011, segundo projeções do Departamento de Agricultura dos EUA. Mas em 2021 o consumo poderá subir 1,5%, para 166,3 milhões de sacas, de acordo com o relatório.

O fornecimento de grãos arábica, que representam cerca de 60% do café comercializado no

mundo, ainda pode estar em risco se as fazendas de menor escala da Colômbia e da Costa Rica tiverem dificuldade para contratar trabalhadores migrantes qualificados, avalia a analista de café sênior da DR Wakefield, Priscilla Daniel. “Se você tem uma pessoa menos experiente e um número menor de trabalhadores por metro quadra-

do, perderá o momento perfeito para escolher e a qualidade poderá não ser tão boa”, avalia.

Fonte: Q10/Estadão

Conteúdo e Site da Revista da Cafeicultura

Fonte: Revista Cafeicultura



EDITAL DE NOTIFICAÇÃO COM PRAZO DE 15 DIAS

O HOSPITAL CÉSAR LEITE, pessoa jurídica de direito privado, sem fins lucrativos, inscrito no CNPJ sob nº 22.263.081/0001-55, com sede na Praça Dr. César Leite, nº 383, Bairro Centro, em Manhuaçu/MG, CEP: 36.900-000, operador do Plano de Saúde PLANCEL, representado por seu Diretor, Dr. Leandro Satler Campos, na forma da lei, NOTIFICA os consumidores abaixo arrolados, os quais não foram localizados nos endereços conferidos à operadora, a comparecerem no escritório do PLANCEL, situado Rua Maestro Filomeno dos Santos, nº 05, Bairro Centro, em Manhuaçu, CEP: 36.900-022, entre 08h00m e 17h00m dos dias úteis de segunda a sexta-feira, e no prazo improrrogável de 15 dias, a contar da publicação deste Edital, para PAGAMENTO do débito existente, sob pena de rescisão do Contrato de Plano de Saúde, caso não ocorra a regularização da situação do consumidor. Em caso de dúvidas o consumidor poderá entrar em contato, durante o horário comercial, pelo telefone: (33) 3331-3470.

Consumidor	Plano	Contrato	Competência	Dias de Atraso	Valor Atual
Contratante: 21.561.224/0001-xx	Plancel Premium	000518	07/2020	15	R\$ 567,30
Contratante: 15.691.585/0001-xx	Plancel Premium	000822	07/2020	15	R\$ 323,76
Contratante: 15.813.960/0001-xx	Plancel Premium	000605	07/2020	15	R\$ 996,00
Contratante: 31.421.107/0001-xx	Plancel Premium	000707	07/2020	15	R\$ 344,73
Contratante: 09.179.674/0001-xx	Plancel Premium	001004	07/2020	15	R\$ 1.227,78
Contratante: 08.076.833/0001-xx	Plancel Premium	000717	07/2020	15	R\$ 337,07
Contratante: 17.385.738/0001-xx	Plancel Premium	000529	07/2020	15	R\$ 295,32
Contratante: 13.403.503/0001-xx	Plancel Premium	000476	07/2020	15	R\$ 1.193,26
Contratante: 13.831.988/0001-xx	Plancel Premium	000783	07/2020	15	R\$ 508,51
Contratante: 20.389.740/0001-xx	Plancel Premium	000421	07/2020	15	R\$ 416,30
Contratante: 13.602.675/0001-xx	Plancel Premium	000601	07/2020	15	R\$ 417,66
Contratante: 07.488.991/0001-xx	Plancel Premium	001007	07/2020	15	R\$ 604,49
Contratante: 22.050.561/0001-xx	Plancel Premium	000608	07/2020	15	R\$ 1333,49
Contratante: 22.447.594/0001-xx	Plancel Premium	000861	07/2020	15	R\$ 437,43
Contratante: 17.131.946/0001-xx	Plancel Premium	000626	07/2020	15	R\$ 450,42

Manhuaçu - MG, 12 de agosto de 2020.
Hospital César Leite- Plancel – REG. ANS: 314706.
Dr. Leandro Satler Campos
Diretor Plancel

CLUBE RECREATIVO DE MANHUAÇU ASSEMBLEIA GERAL EXTRAORDINARIA

O presidente do CRM-Clube Recreativo de Manhuaçu, CHARBEL FELIPE SILVA, vem pelo presente, convocar a todos os associados para uma **Reunião Extraordinária**, nos termos do estatuto vigente, a ser realizada no dia 31 de Agosto de 2020, segunda-feira, às 19:00 hs horas, na sede do Clube, situada à Praça Cinco de Novembro, 355, centro, nesta cidade, ficando, desde já, uma segunda convocação programada para às 19:30 hs, com qualquer número de associados, a qual terá a seguinte ordem do dia:

- 1) Prestação de contas.
- 2) Eleição nova diretoria.
- 3) Eleição novo Orador, Conselho Fiscal e de Sindicância.
- 4) Posse nova diretoria e Conselhos.
- 5) Outros assuntos de interesse.

Atenção: Uso obrigatório de máscaras de proteção COVID-19.

Todas as medidas sanitárias serão observadas.

Atenciosamente,

Manhuaçu-MG, 11 de Agosto de 2020.

Charbel Felipe Silva
presidente

CLUBE RECREATIVO DE MANHUAÇU COMUNICADO

O presidente do CRM - Clube Recreativo de Manhuaçu, Charbel Felipe Silva, comunica aos Associados que estão abertas as inscrições de chapas para a eleição da Diretoria Executiva, conforme exposto abaixo:

A nova Diretoria Executiva será eleita em reunião da Assembleia no dia 31 de Agosto de 2020, na Sede Social do Clube, à Praça Cinco de Novembro, 355, centro, às 19:00 horas.

O Clube será administrado por uma Diretoria composta dos seguintes membros: Presidente, Vice-Presidente, 1º Secretário, 1º Tesoureiro, 2º Secretário, 2º Tesoureiro e Orador.

Serão eleitos também os Conselhos Fiscais (05 membros) e de Sindicâncias (3 membros).

Cada sócio terá direito a 01 (um) voto, independente do número de títulos que possua.

O mandato da nova Diretoria será de 02 (dois) anos e sua posse dar-se-á imediatamente após a eleição.

A chapa somente poderá ser composta por sócios efetivos, titulares de ações constantes do quadro de associados do Clube.

A chapa contendo os nomes e cargos dos candidatos à eleição deverá ser protocolada junto à Diretoria atual do Clube, até 72 (setenta e duas) horas antes das eleições.

Local de Protocolo das chapas – Contabilidade Tasca – Rua Amintas Campos, 76, centro, Manhuaçu – MG, com Beto.

Charbel FelipeSilva

Presidente CRM

Balanco Patrimonial Encerrado em 31/12/2019 - CNPJ 09.568.140/0001-35

Table with columns: Descrição, Classificação, Exerc. Anterior, Exerc. Atual, PASSIVO, Classificação, Exerc. Anterior, Exerc. Atual. Rows include ATIVO (CIRCULANTE, REALIZÁVEL, INVESTIMENTO E IMOBILIZADO) and PASSIVO (CIRCULANTE, PATRIMÔNIO LÍQUIDO).

Reconhecemos a exatidão do presente Balanco Patrimonial do Exercício referente a 01 de janeiro a 31 de dezembro de 2019, estando de acordo com a documentação enviada à Contabilidade, somando tanto no Ativo, como no Passivo o valor total de R\$ 61.651,21 (sessenta e um mil, seiscentos e cinquenta e um reais e vinte e um centavos).

Manhuaçu, 31 de Dezembro de 2019. Jorge Ferreira de Freitas, Paulo R. C. Lopes - CRC/MG 088388/O-2. Contador - CPF 218.345.046-00

Demonstração do Resultado do Exercício de 01/01/2019 até 31/12/2019

Table with columns: Descrição, Classificação, Conta, Exercício. Rows include RECEITAS (OPERACIONAIS, NÃO OPERACIONAIS) and CUSTOS (TOTAIS, OPERACIONAIS).

NOTAS EXPLICATIVAS DAS DEMONSTRAÇÕES CONTÁBEIS DO PROJETO INTEGRAR EM 31 DE DEZEMBRO DE 2019. I - CONTEXTO OPERACIONAL: PROJETO INTEGRAR - PRO-IN é uma associação privada, devidamente constituída, que tem por missão a Assistência Social de apoio a Crianças e adolescentes...

II - APRESENTAÇÃO DAS DEMONSTRAÇÕES: NOTA 02 - SUMÁRIO DAS PRÁTICAS CONTÁBEIS: As Demonstrações Contábeis e Financeiras relativas ao exercício findo em 31/12/2019 foram elaboradas e estão sendo apresentadas, em conformidade com as Normas Brasileiras de Contabilidade...

III - RESUMO DAS PRÁTICAS CONTÁBEIS: NOTA 03 - ESCRITURAÇÃO CONTÁBIL: A escrituração contábil foi efetuada mensalmente obedecendo aos Princípios Fundamentais de Contabilidade; Sendo que, as Demonstrações Contábeis e suas respectivas Notas Explicativas estão apresentadas com valores expressos em reais;

IV - CRITÉRIOS DE APROPRIAÇÃO DAS RECEITAS E DESPESAS, E PRINCÍPIOS CONTÁBEIS: Os Critérios de apropriação das Receitas e Despesas foram baseados no reconhecimento e apropriação mensal, respeitando os Princípios da Oportunidade e da Competência...

V - RECEITAS OPERACIONAIS/RECEITAS NÃO OPERACIONAIS - FINANCEIRAS: As Receitas de Convênios Públicos, Contribuições e Doações, recebidas em moeda corrente nacional deste exercício, no valor de R\$ 167.091,11, foram obtidas da seguinte forma:

VI - CUSTOS E DESPESAS DIVERSOS OPERACIONAIS - PROIN E CONVÊNIOS PÚBLICOS: 1) Despesas Pessoal Admin.e Corpo Docente - Pagos com Recursos Próprios do PROIN 16.789,46 2) Despesas com Honorários e Mão de Obra de Terceiros 5.244,30...

VII - PROVISÕES DIVERSAS: As Provisões para Férias, INSS s/ Férias, e FGTS s/ Férias, 13º Salário, INSS s/ 13º Salário, e FGTS s/ 13º Salário do exercício 2019 foram apropriadas mensalmente, ao longo do exercício, havendo encerradas as Provisões relativas ao 13º Salário e Encargos em 31/12/2019...

VIII - REGISTRO DO ATIVO IMOBILIZADO: O registro do Ativo Imobilizado foi demonstrado ao custo histórico, contábil de aquisição dos bens, e a Depreciação Acumulada foi calculada pelo método linear, tomando como base o ano de aquisição, o tempo de utilização, as taxas determinadas pela legislação federal, bem como o prazo máximo legalmente estipulado de vida útil com base na natureza e utilização dos bens;

IX - RECONHECIMENTO REGULARIDADE DE PRESTACAO DE CONTAS: O "Convênio Recursos FIA Exec. Pref. Municipal Manhuaçu para aquisição de Equipamentos de Som e Instrumentos Musicais" apropriado no PASSIVO na conta OBRIGAÇÃO CONV. RECURSOS FIA EXEC. PREF. MUNICIPAL MANHUACU no valor de R\$28.515,39, contrapartida no PASSIVO na Conta Redutora (-) RECURSOS CONV. FIA APLICADOS PREF. MUN. MANHUACU teve os bens adquiridos transferidos para o ATIVO, conforme reconhecimento da Receita através do ATESTADO DE REGULARIDADE DA PRESTACAO DE CONTAS, fornecido pela PREFEITURA MUNICIPAL DE MANHUACU.

X - DECLARAÇÃO DE RESPONSABILIDADE: Em cumprimento ao que determina as exigências legais, declaramos e assinamos o presente Termo de Responsabilidade, relativo à realidade dos Saldos e Valores Apurados. Afirmando que os Lançamentos Contábeis que deram origem a todas as Demonstrações Contábeis e Informações acima referidas foram elaborados com amparo em documentações competentes, repassados à Contabilidade. E entendemos que as Demonstrações, Notas Explicativas, e Justificativas, apresentam adequadamente, em todos os aspectos relevantes, a posição patrimonial e financeira do PROJETO INTEGRAR - PROIN do período de 01 de janeiro de 2019 a 31 de dezembro de 2019, bem como o desempenho de suas operações e os seus Fluxos de Caixa para o exercício findo nesta data, de acordo com as práticas contábeis adotadas no Brasil e, aplicáveis às Entidades sem Fins Lucrativos.

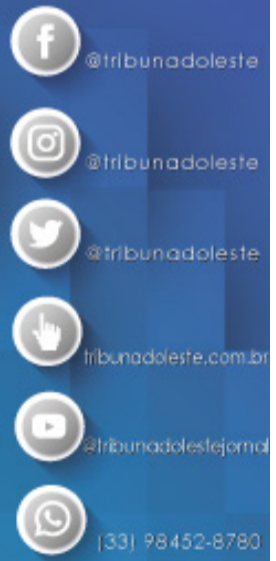



RÁDIO
(((MANHUAÇU)))
AM 710_{Khz}



Uma nova emoção no ar