

## MINHA CASA MINHA VIDA

### Longa espera: apartamentos em Manhuaçu têm novo prazo para entrega

PÁGINA 09



## SEGURANÇA

### Perigo do cerol e da linha chilena é tema de campanha em Minas Gerais

PÁGINA 10

## MINAS CONSCIENTE

### Zema anuncia maior autonomia às cidades e três ondas

PÁGINA 06



## ECONOMIA



### Mineradoras indenizam pescadores após rompimento de barragem

PÁGINA 05

## RELIGIÃO



### Tempos tenebrosos, profetas corajosos: carta dos bispos é Doutrina Social da Igreja em ação

PÁGINA 04

# VESTIBULAR DE DIREITO

2020/2

UNIFACIG  
CENTRO UNIVERSITÁRIO

GRADUAÇÃO COM NOTA  
MÁXIMA NO MEC

ACERVO BIBLIOGRÁFICO  
ONLINE E GRATUITO

O MELHOR NPJ DE  
MINAS GERAIS

MAIOR ÍNDICE DE APROVAÇÃO  
NA OAB DA REGIÃO

VESTIBULAR ON-LINE!



## PALAVRA DE VIDA

## 19º DOMINGO COMUM 09/08/14

1ª LEITURA - 1Rs 19,9a.11-13a

O texto nos situa no tempo de Acab (séc. IX a.C.), quando Israel estava trocando Deus por Baal. Baal era o deus que fertilizava a terra, o deus da tempestade, do trovão e do raio. Nesta época dominava a idolatria, imposta ao povo pela esposa do rei, a rainha Jesabel. Para restaurar a fé em Deus, Elias enfrenta o rei Acab, a rainha Jesabel e os profetas de Baal, matando de modo violento 400 de uma vez (1Rs 18,40). Perseguido, tem que fugir. Ele vai parar no monte Horeb (= Sinai), onde Deus já havia se manifestado a Moisés através do furacão, terremoto e fogo (cf. Ex 33,18-23). Elias quer revigorar suas forças na fonte do javismo, ou seja, na fé do verdadeiro Deus. O Deus de Moisés. Ele quer talvez voltar mais forte e mais violento. Mas ali acontece um fato curioso. Deus não quis mais manifestar-se nos fenômenos da natureza como outrora, talvez para dizer que Deus é totalmente outro, completamente diferente de Baal. Talvez para dizer ainda que Deus é capaz de gerar vida nova, é capaz de novos métodos, de novo modo de se apresentar. Quem sabe o episódio traga até mesmo uma censura aos métodos violentos que o profeta Elias acabara de usar para restaurar a fé no meio do povo?

O que aconteceu? Deus não apareceu no vento forte, nem no terremoto, nem no fogo. Surpreendentemente, Deus se manifestou num murmúrio de uma brisa suave. O profeta se refaz com uma nova experiência de Deus; não mais um Deus que incute medo e pavor, mas um Deus cativante e sereno, suave como a brisa da manhã. Nas lutas de cada dia contra as injustiças e explorações dos mais fortes sobre os mais fracos, é necessário um encontro restaurador das forças com o Deus de



amor, que nos acolhe e acaricia como a suavidade de uma brisa! Você já teve essa experiência de Elias?

2ª LEITURA - Rm 9,1-5

Paulo, como Elias, está também preocupado com a fé do seu povo. Ele diz: "Tenho um grande pesar e uma dor contínua no meu coração". Esta dor vem do fato de seu povo não ter aceito o Cristo. A dor de Paulo é realmente profunda. A solenidade do v.1 mostra isso, quando ele chega a apelar para o testemunho do Espírito Santo. O v.3 é uma prova mais forte do sentimento de Paulo, pois, como Moisés, que desejou ser riscado do livro de Deus, se Deus não perdoasse ao seu povo (Ex 32,32), Paulo se mostra capaz de desejar para si a maldição de Cristo (= ser anátema), se isso ajudasse na conversão de Israel, que são seus irmãos na carne. Ele veio tentando em todas as suas viagens converter o seu povo, mas só encontrou rejeição. É verdade que muitos acolheram a fé cristã, mas o povo como um todo a rejeitou. E o assunto é levado tão a sério que a esta incredulidade Paulo vai dedicar os capítulos 9 a 11 da carta aos Romanos. Aqui, nos versículos 4 a 5, o apóstolo com o coração trespassado de dor, mostra como Deus é

fiel e ama seu povo. Ele descreve os oito privilégios que Deus consagrou a Israel: a adoção filial, a glória, pois Deus habita no meio do povo, principalmente com a vinda de Cristo; as alianças, a lei, o culto, as promessas e o próprio Cristo segundo a carne. Aquele que Deus mais amou oferece tanta resistência e rejeição! Isto é muito doloroso para o coração do apóstolo! E nós cristãos? Será que correspondemos à altura do amor de Cristo por nós? Paulo está tão intimamente ligado a Cristo que, quando ele toca em seu nome, ele prorrompe num hino e louvor, reconhecendo a soberania e a divindade de Cristo para sempre.

EVANGELHO - Mt 14,22-33

Depois de várias leituras deste texto, chamou-nos a atenção o fato deste episódio conter diversos elementos diferentes dos habituais. Isto nos leva a crer: 1º) Na intenção clara do evangelista de apresentar um episódio de revelação da divindade de Jesus, mais forte do que os habituais através de milagres. 2º) Leva-nos a supor que este episódio não aconteceu durante a vida pública de Jesus, mas após a ressurreição, como em Lc 24,13-35 - os discípulos de Emaús - e Jo 21,1ss - aparição de

Jesus à margem do Lago de Tiberíades. Quais são estes diversos elementos?

1º) "Jesus sobe ao monte para orar a sós" e se prolonga até alta madrugada em sua intimidade com o Pai. Parece normal, mas, sozinho, Mateus só mostra Jesus rezando duas vezes. A outra é em 26,36ss.

2º) "A quarta vigília da noite", traduzida por "entre as 3 e as 6 horas da madrugada, relembra o amanhecer da ressurreição de Jesus (cf. Mt 28,1; Mc 16,2; Lc 24,1; Jo 20,1).

3º) "Andando sobre o mar" aparece duas vezes. Isto é coisa própria de Deus (Jó 9,8;38,16). É claro Jesus é o "Deus conosco", mas Jesus não se revela tão claramente assim no evangelho de Mateus, salvo exceções, como no batismo, transfiguração e outras poucas vezes.

4º) "Fantasma". Os discípulos têm dificuldade de ver o Jesus humano com clareza (cf. Lc 24,13ss).

5º) "Sou eu", é a forma da revelação de Deus no Antigo Testamento. João usa muito para mostrar Jesus como revelador do Pai e sua identidade divina.

6º) O medo e a expressão "Não tenham medo" aparecem claramente em contexto de manifestações divinas e após a ressurreição de Jesus (cf. Mt 28,5-10).

7º) "Fé e dúvida" (cf. Mt 28,17, e a dúvida de Tomé, em Jo 20,24ss - em ambos os casos após a ressurreição).

8º) Os discípulos "se ajoelharam diante de Jesus". Reconheceram por este gesto claramente que Jesus é Deus (cf. Mt 28,17).

9º) "De fato, Tu és o filho de Deus". É a confissão de fé na divindade de Jesus (cf. Mt 28,17).

## Segunda Observação

Vemos uma clara intenção missionária no episódio. Jesus manda os discípulos em missão para o território dos gen-

tios (o outro lado do mar) para exercitarem o que acabaram de aprender (episódio da multiplicação dos pães, ou seja, para terem compaixão do povo, para curá-los, para partilharem suas vidas com eles e ensiná-los a partilhar entre si o pão da palavra e o pão da vida. O mar representa o chão da vida, mas suas ondas violentas trazem a ideia dos obstáculos, rejeições e dificuldades na caminhada missionária da Igreja. Aliás, a resistência do vento contrário mostra isso claramente, pois é mais fácil e cômodo uma religião que gera vida com milagres triunfalistas, que trazem glória, do que com a partilha da própria vida, que provoca dor e rupturas. A barca é, sem dúvida, a figura da Igreja - comunidade em sua missão no mundo, oscilando em meio às dificuldades.

## Terceira observação - O episódio de Pedro

É claro que Pedro representa todas as comunidades cristãs com seu desejo de se aproximarem de Jesus, ou seja, com seus desejos de divinização ("andar sobre as águas"), mas por meios miraculosos. A missão verdadeira implica na difícil travessia do mar da vida e no encontro com os irmãos distantes - o outro lado do lago. É este o caminho do encontro com Jesus. Isto supõe fé na ressurreição, que só acontece depois da subida do calvário da vida. A fé da comunidade ainda é fraca. Merecemos a repreensão de Jesus. O triunfalismo do encontro fácil com o Senhor pode afundar a Igreja. Mas de qualquer maneira devemos, nas horas difíceis, gritar como Pedro: "Senhor, salva-nos". E, nas horas tranquilas, professar com os discípulos: "De fato, Tu és o Filho de Deus".

Dom Emanuel Messias de Oliveira  
Diocese de Caratinga

## Reflexão

Pe. Mundinho

**Em tempos de pandemia...**

Alguns dos inúmeros fatos comoventes viralizaram na internet mostrando a sensibilidade de pessoas que saíram de suas atividades normais, interrompendo o isolamento social, para ajudar os irmãos(ãs) necessitados aliviando o sofrimento e oferecendo o auxílio na 'hora certa'.

1. Na Bahia, na cidade de Feira de Santana, o garoto de 10 anos, Luan Menezes Carneiro, tomou a iniciativa de ajudar os doentes rezando na frente de hospitais.

Luan é muito católico e queria ajudar os infectados pelo covid-19. Resolveu ajudar no combate ao coronavírus da maneira que podia: rezando pelos pacientes na frente dos hospitais. Luan pediu para a mãe, Gilsara Menezes Carneiro, que o levasse perto dos doentes para que ele pudesse orar e abençoar a todos. Ele teve a ideia depois de ver um vídeo no Instagram de uma das suas professoras rezando pelos infectados.

Assim, mãe e filho foram até os hospitais da região, de máscara e com uma cruz de madeira nas mãos. "Ele desceu do carro, fez uns dois minutos de oração com a máscara, voltou novamente para o automóvel e passou álcool em gel".

Emocionado, expressou: "Da mesma forma que devemos nos alimentar com comidas saudáveis, devemos nos nutrir das palavras de Deus, independentemente de religião", falou o garoto.

Fonte: UOL, Maria Laura Saraiva, 20 de julho de 2020

2. O professor Arthur Cabral, em Camaragibe, no Grande Recife, descobriu que um grupo de 20 alunos da Escola Estadual Deputado Oscar Carneiro, não tinha como acompanhar



atividades. Então professor se dispôs a levar para eles a assistência e foi ao seu encontro. Toda sexta-feira pedala mais de sete quilômetros para levar atividades aos alunos em dificuldade de acesso à internet. Mestre em biologia, ele trabalha há três anos na Escola Estadual Deputado Oscar Carneiro, e disse: "A educação tem que chegar em todo mundo. Quando terminei a graduação, sempre achei que eu estava aqui para ajudar meus alunos. Se 20, 10 ou mesmo um não tiver acesso ao ensino, não vou estar ajudando."

Na Escola Estadual Deputado Oscar Carneiro, Arthur dá aula a seis turmas do ensino fundamental, sendo três do sexto ano e outras três do sétimo. Os 20 estudantes que recebem a visita semanal do professor moram nos bairros de Vila da Fábrica, onde fica a instituição de ensino, Tabatinga e Aldeia de Baixo. As entregas de material didático são feitas sempre de bicicleta, pois alguns deles moram em locais de difícil acesso.

Quando chega na casa deles, sempre dá uma conferida nas ati-

vidades anteriores e deixa novas. Vários pais disseram que os filhos se alegraram em poder voltar a estudar, porque muitos deles não têm acesso à internet, ou têm, mas não têm celular compatível ou precisam dividir o aparelho com mais cinco irmãos, por exemplo.

Por semana, Arthur gasta, em média, R\$ 100 para imprimir as atividades levadas aos estudantes. No começo, o valor era tirado inteiramente do próprio bolso, mas, com o tempo, uma rede de solidariedade se formou para garantir a educação de quem mais precisava.

Fonte: Pedro Alves, G1 PE

3. Em outra comunidade, na Zona Sul do Recife, moradores e estudantes se mobilizam para levar informação segura sobre a Covid-19 usando bicicletas de som, que rodam pelas ruas e becos. Com apoio do Projeto Mãos Solidárias e de universitários, voluntários também usam WhatsApp para alertar para os perigos da doença.

Atualmente, a iniciativa conta com 20 bicicletas de som. A cada dia, o número de pes-

soas aumenta. Quando não é possível chegar pedalando, a saída é apelar para grupos de mensagens por meio de celular. Assim as informações são levadas de uma maneira simples. Com linguagem acessível, a mensagem da ciência fica direta e permite que mais pessoas possam compartilhar e se prevenir.

Essas mensagens são gravadas por estudantes de jornalismo e geografia da Universidade Federal de Pernambuco (UFPE). O objetivo é mostrar para a comunidade a necessidade de

evitar informações nem sempre confiáveis.

Mãe de três filhos, Ivaldeane Santos de Melo pedala duas vezes por semana para participar da luta contra a Covid-19. Dona de casa e voluntária, ela dá a receita.

"Uma andorinha só não faz verão. A gente tem que estar de mãos dadas pra juntos vencer. Se Deus quiser, a gente vai vencer", declara.

Fonte: Por Beatriz Castro, TV Globo, 25/07/2020

**ATENÇÃO – OFERTA DE EMPREGO**

A Gulozitos Alimentos está oferecendo vagas para trabalhadores portadores de deficiências físicas e necessidades especiais. Para participar do processo seletivo, os candidatos interessados devem enviar seu currículo para o e-mail [romildo@gulozitos.com.br](mailto:romildo@gulozitos.com.br) ou para o endereço: Rua Augusto Sathler, 600 – Bairro Lajinha – Manhuaçu/MG, CEP: 36900-000.

Além do salário, a empresa oferece benefícios adicionais, tais como: centro médico, refeição no local, vale alimentação e acesso ao clube recreativo.

Venha trabalhar conosco e fazer parte deste grande time.

# Tempos tenebrosos, profetas corajosos: carta dos bispos é Doutrina Social da Igreja em ação

Texto crítico ao governo Bolsonaro propõe um amplo diálogo nacional que envolva humanistas, democratas e movimentos sociais

No cristianismo, a vida espiritual e a defesa da dignidade humana e da Justiça Social são inseparáveis. "A Doutrina Social brota do coração do Evangelho. Jesus é, em pessoa, a Doutrina Social de Deus" - Papa Francisco. A destinação aos humilhados e injustiçados é o aspecto mais acentuado do Evangelho (Lc 4,16-19). O discurso e a prática de Jesus partiam das angústias dos pobres e sofredores.

A Doutrina Social também brota do clamor dos pobres de seu tempo. "A Igreja tem o dever de oferecer, por meio da purificação da razão e da formação ética, a sua contribuição para que as exigências da justiça se tornem compreensíveis e politicamente realizáveis" (*Deus Caritas est*, n. 28). João Paulo II a definia como "um corpo doutrinal atualizado, que se articula à medida em que a Igreja, dispondo da plenitude da palavra de Deus revelada por Cristo Jesus e com assistência do Espírito Santo, vai lendo os acontecimentos, enquanto eles se desenrolam no decurso da história" (*Sollicitudo rei socialis*, n. 1). Para Bento XVI, "a doutrina social é a proclamação da verdade do amor de Cristo na sociedade" (*Caritas in Veritate*, n. 5).

Este esforço de propor um humanismo à altura do Evangelho é parte integrante do ministério confiado aos bispos por Cristo. "Através da Doutrina Social, a Igreja é capaz de despertar esperança em meio às situações mais difíceis, porque se não há esperança para os pobres, não haverá para ninguém, nem sequer para os chamados ricos" (*Documento de Aparecida*, n. 395).

Interpelados pela gravidade do momento e sensíveis ao Evange-



lho e à Doutrina Social da Igreja, 152 bispos, arcebispos e bispos eméritos de várias regiões do Brasil assinaram uma *Carta ao Povo de Deus*. Nela, expressam sua profunda comunhão com Papa Francisco e a CNBB, e tomam posição clara diante do governo Bolsonaro.

"Nosso único interesse é o Reino de Deus presente em nossa história, na medida em que avançamos na construção de uma sociedade estruturalmente justa, fraterna e solidária, como uma civilização do amor". São líderes religiosos de um país "que atravessa um dos períodos mais difíceis de sua história". O caos instalado no Brasil não admite indiferença diante das barbaridades impostas aos pobres e ao meio ambiente. "Todos, pessoas e instituições, seremos julgados pelas ações ou omissões neste momento tão grave e desafiador".

Os ricos não governam contra si mesmos. Além de incompetente, Bolsonaro é um intran-

sigente defensor de uma "economia que mata" (*Evangelii gaudium*, n. 53). Aos pobres, a morte. Aos ricos, o lucro. Os 42 bilionários do Brasil aumentaram suas fortunas em 34 bilhões de dólares em plena pandemia (Oxfam, pesquisa *Quem Paga a Conta?*). O atual governo prioriza os interesses dos poderosos e menospreza os pobres, os mais atingidos pela pandemia.

"Até a religião é utilizada para manipular sentimentos e crenças, provocar divisões entre as igrejas e seus líderes. Como não ficarmos indignados diante do uso do nome de Deus e de sua Santa Palavra, misturados a falas e posturas preconceituosas, que incitam ao ódio, ao invés de pregar o amor, para legitimar práticas que não condizem com o Reino de Deus e sua justiça?"

Na Carta, os bispos propõem um amplo diálogo nacional que envolva humanistas, democratas, movimentos sociais e todas as pessoas de boa vontade.

Somente uma grande unidade nacional poderá restabelecer o

"respeito à Constituição Federal e ao Estado Democrático de Direito, a ética na política, com transparência das informações e dos gastos públicos, com uma economia que vise ao bem comum, com justiça socioambiental, com 'terra, teto e trabalho', com alegria e proteção da família, com educação e saúde integrais e de qualidade para todos".

É hora de acordar do sono que nos faz meros espectadores da realidade de milhares de mortes, violência e corrupção. A política genocida de Bolsonaro precisa ser interrompida. Se trata de alguém sem qualquer indício de humanidade e compaixão com os mais vulneráveis. Os pobres estão pagando a conta desta tragédia sem precedentes na recente história do país. Impossível humanizar um governo cuja essência é alimentar catástrofes humanitárias e

ambientais. Sua essência demoníaca é infinita.

Papa Francisco alerta que "ninguém pode sentir-se exonerado da preocupação pelos pobres e pela justiça social" (*Evangelii gaudium*, n. 201). Através da Doutrina Social, a CNBB está recuperando seu potencial profético. Optar pelo silêncio é trair o Evangelho. O Cristianismo é sempre subversivo diante das estruturas de poder.

Profetas são os adversários mais temidos pelos poderosos. Profetas nunca recuam diante da injustiça. Que a sua palavra não perca a força do chicote brandido por Jesus ao expulsar os mercadores do Templo. Oxalá todo o povo profetizasse. É preciso reagir ao poder das trevas. "Rejeitemos as obras das trevas e vistamos a armadura da luz" (Rm 13,12). A Carta dos bispos é Doutrina Social da Igreja em ação.

Fonte: Dom Total

# Mineradoras indenizam pescadores após rompimento de barragem

Mais dois pescadores conseguiram na Justiça indenização por danos morais e materiais para reparar as consequências sofridas em decorrência da tragédia ocasionada pelo colapso da Barragem de Fundão, na cidade mineira de Mariana, em novembro de 2015.

O juiz da 2ª Vara Cível de Ponte Nova, Bruno Henrique Tenório Taveira, condenou as mineradoras Samarco, Vale e BHP Billiton Brasil a pagarem R\$ 18 mil e R\$ 25 mil, respectivamente, aos pescadores Joaquim Basílio Victor e Expedito da Luz Inácio.

Os dois vão receber também valores mensais de R\$ 300 e de R\$ 1,5 mil, retroativos à data em que ocorreu o rompimento da barragem. A diferença nos valores deve-se à comprovação do exercício da atividade, na condição, respectivamente, de pescador amador e profissional.

Para ambos, o trabalho era um complemento da renda na subsistência de suas famílias. Diariamente, pescavam no Rio Doce e, em decorrência do desastre, não podem exercer a ocupação até hoje.

Na Justiça, os pescadores alegaram que atravessam sérias dificuldades financeiras, além da vergonha de não poder honrar compromissos e oferecer o sustento das próprias casas. Os dois afirmam que tentaram um acordo amigável com as empresas por meio da Fundação Renova, na qual realizaram um pré-cadastro, mas não tiveram retorno.

Para o juiz Bruno Taveira, a contaminação dos cursos d'água da região atingida pela catástrofe ambiental e outros danos relacionados ao episódio produziram efeitos econômicos negativos na vida da população local, principalmente dos pescadores.

"A perda brusca do meio para obtenção de



renda complementar pode ser comparada com a perda (na tragédia) de uma propriedade imóvel utilizada para moradia ou para fins comerciais, pois em ambos os casos a parte se vê obrigada a modificar totalmente seu modo de vida", disse.

O magistrado completou, afirmando que não há dúvidas de que o dano gerado a um pescador prolonga-se indefinidamente no tempo, ao contrário do gerado àqueles que tiveram seu imóvel atingido.

## Outros quatro pescadores

Quatro pescadores que perderam sua fonte de renda devido ao rompimento da Barragem de Fundão, no distrito de Bento Rodrigues, em Mariana, em novembro de 2015, vão receber R\$ 174 mil de indenização por danos morais e materiais. Além disso, eles devem receber auxílio financeiro emergencial de um salário mínimo.

A decisão do juiz Bruno Henrique Tenório Taveira, da 2ª Vara Cível de Ponte Nova, determinou que a Samarco Mineração S.A., a Vale S.A. e a BHP Billiton Brasil Ltda. arquem com os valores. O pedido de auxílio emergencial foi concedido liminarmente, no prazo de quinze dias da intimação da sentença.

O magistrado condenou as empresas a pagar R\$ 30 mil para cada autor em virtude do dano moral, caracterizado como a destruição

do projeto de vida dessas vítimas e de seu modo de enxergar o mundo. "Esse ponto envolve uma questão existencial, que vai além da perda financeira e tem afetado muitos pescadores. O Poder Judiciário se esforça para corrigir isso", explicou.

Os prejuízos materiais foram calculados com base na renda mensal dos pescadores, interrompida desde o rompimento, totalizando R\$ 144 mil.

## Pedido

Os autores, que disseram faturar em torno de R\$ 3 mil, argumentaram que se mantinham com atividades de pesca na Usina Hidrelétrica Risoleta Neves, conhecida como Lago de Candonga, entre os municípios de Santa Cruz do Escalvado e Rio Doce.

Segundo eles, após o desastre houve alteração drástica no ambiente dos peixes, com a poluição da água e o assoreamento. Eles solicitaram, em tutela antecipada, auxílio financeiro emergencial mensal e pagamento de danos morais, materiais e lucros cessantes.

A Samarco Mineração afirmou que já adotou medidas para mitigar os danos, negando a ocorrência de danos materiais e morais. Já a BHP Billiton Brasil alegou que não tinha ligação com os fatos descritos, pedindo que a tutela antecipada fosse negada, assim como a indenização por sofrimentos de ordem moral, para a mineradora,

inexistentes. A Vale não se manifestou na fase de contestação.

## Sentença

O juiz Bruno Taveira avaliou que a tragédia afetou brutalmente milhares de vidas, entre elas a dos que subsistem da pesca artesanal. Ele ponderou que, diferentemente dos pescadores amadores e profissionais, um terceiro grupo não se encontra regulado na Lei 11.959/2009: o pescador de fato, que nem tem registro nos órgãos competentes.

É uma população mais simples, cujo modo de existência liga-se estritamente à pesca. "Embora o exercício da atividade pesqueira sem licença, permissão, concessão, autorização ou registro expedido pelo órgão competente seja proibido por questões regulatórias, o Poder Judiciário deve analisar cada caso concreto, em

virtude do princípio da inafastabilidade da jurisdição", afirmou.

O magistrado destacou que os autores demonstraram, por depoimentos pessoais, documentos e provas testemunhais, que eram pescadores profissionais artesanais, sustentavam as famílias com a atividade e não receberam ajuda da Samarco ou da Fundação Renova, constituída pelas mineradoras para reparar os danos causados pela catástrofe.

Para o juiz, a responsabilidade das empresas é objetiva, pois a mineração é uma atividade de risco, não sendo necessária discussão acerca da culpa em caso de prejuízo ao cidadão. Todavia, os atingidos "enfrentam verdadeira via crúcis" para provar o que sofreram, não só nos programas de indenização mediada, criados no âmbito pré-processual, como também na fase judicial.

## Histórico

Em 5 de novembro de 2015, a barragem de Fundão, que pertencia às empresas, se rompeu, causando sérios impactos ambientais e humanos em Minas Gerais e Espírito Santo. Foram despejados no Rio Doce 50 milhões de metros cúbicos de rejeitos de minério.

Assessoria de Imprensa do TJMG

**ENGELMIG**  
ENERGIA

**ESTAMOS CONTRATANDO  
PESSOAS COM DEFICIÊNCIA.**

INTERESSADOS:

Enviar currículo para  
[vagas\\_pcd@engelmig.com.br](mailto:vagas_pcd@engelmig.com.br)  
ou deixar na portaria da empresa:  
Avenida Doutor Jorge Hannas, s/n  
Bairro Ponte da Aldeia,  
Manhuaçu, MG, Cep: 36.906-440.

# Maior autonomia às cidades e três ondas: Zema anuncia novo Minas Consciente

Lógica dos níveis sofreu alteração; municípios poderão seguir diretrizes adotadas por macro ou microrregiões de saúde

O governador Romeu Zema (Novo) anunciou, na quarta-feira (29), as bases da nova versão do Minas Consciente, programa que determina as normas para flexibilização das medidas restritivas adotado em virtude do novo coronavírus. Agora, a iniciativa terá três ondas — e não quatro. As fases são simbolizadas pelas cores vermelha, amarela e verde.

Ao explicar as mudanças no programa, Zema comparou o modelo a um sinal de trânsito. “A onda vermelha vai ser aplicada aos municípios e regiões com mais dificuldades. A amarela, aos que estão em condição intermediária. A verde, em locais cujas condições são mais seguras”, comentou, em transmissão ao vivo pelas redes sociais.

Na fase vermelha, estarão autorizados a funcionar apenas os serviços essenciais. Na segunda onda, estão as atividades tidas como não essenciais. Na última, consta o que é considerado de alto risco.

O “leque” de atividades liberadas aumenta conforme as cidades avançam estágios. A onda branca, presente na primeira versão do programa, foi extinta.

A lógica das cores sofreu alteração. Antes, a onda verde dizia respeito às cidades onde apenas os serviços essenciais poderiam funcionar — caso de Ouro Preto, na Região Central do estado, por exemplo. Agora, a onda verde será adotada pelas cidades em que a situação da COVID-19 é menos crítica.

O novo Minas Consciente entra em vigor no dia 1º (sábado). As academias de ginástica, por exemplo, vão compor o terceiro estágio do programa.

Segundo o chefe do Executivo estadual, a



nova versão tem o objetivo de aprimorar o plano inicial. “Esta nova fase não quer dizer relaxamento. Quer dizer que temos de continuar tomando todos os cuidados, mas que alguns critérios, por conta de nosso aprendizado, serão aprimorados”, pontuou.

## Autonomia

De acordo com o secretário-adjunto de Desenvolvimento Econômico, Fernando Passalio, além das 14 macrorregiões de saúde já existentes, foram criadas 62 microrregiões para auxiliar, na prática, o plano. Os municípios poderão escolher seguir as diretrizes adotadas pelas macro ou pelas microrregiões das quais fazem parte.

As cidades com menos de 30 mil habitantes terão, nas palavras de Zema, tratamento diferenciado.

“Um dos principais focos de transmissão é o transporte coletivo, porque ali há grande aglomeração de pessoas, que tocam nos corrimões e suportes. Isso facilita muito a propagação. Cidades pequenas, que são a grande

maioria dos municípios de Minas Gerais, não têm suporte coletivo em sua maioria. Lá, as pessoas circulam a pé, de bicicleta ou de carro. As distâncias a serem percorridas são pequenas”, justificou.

Passalio explicou que os municípios com menos de 30 mil habitantes podem avançar ao segundo nível. Para tanto, a taxa de incidência da doença precisa ser inferior a 50 casos por 100 mil habitantes nas últimas duas semanas.

## “Simplicidade”

O secretário de Estado de Saúde, Carlos Eduardo Amaral, afirmou que técnicos da pasta estudaram, por cerca de um mês, os novos pilares do plano. Para ele, a versão apresentada pelo governo nesta quarta vai facilitar a adesão dos municípios e o entendimento da população.

“Agora que estamos em um platô e com tendência de queda futura, focamos, principalmente, nos protocolos. Não é simplesmente dizer as empresas que podem — ou não — abrir, mas sim como fazer. É dizer como empresas

e cidadãos devem se comportar”, salientou.

O governo está otimista com os efeitos do Minas Consciente. “Esperamos que as pessoas, efetivamente, sigam os protocolos e que, com a adesão, tenhamos queda da transmissão sustentada. À medida que a queda for se configurando, podemos avançar no Minas Consciente, buscando o ‘novo normal’ de forma mais adequada para a sociedade”, acrescentou Amaral.

O Minas Consciente foi relançado após consulta pública, terminada na semana passada e que contou com a participação de setores da sociedade civil.

## Indicadores

O Minas Consciente será norteado por um protocolo único. Para determinar os níveis atribuídos aos municípios, uma série de critérios será levada em conta.

Os indicadores municipais, analisados semanalmente pelo comitê de enfrentamento à infecção, são:

taxa de incidência do coronavírus; taxa de ocupação geral de leitos;

taxa de ocupação dos leitos destinados aos infectados; leitos por 100 mil habitantes; índice de transmissão da doença (Rt); percentual do aumento de incidência da doença; quantidade de testes positivos.

## Ondas

As novas ondas do plano serão divididas da seguinte forma:

*Onda 1 – Vermelha – Serviços essenciais*

Exemplos: supermercados, padarias, farmácias, bancos, depósitos de material de construção, fábricas e indústrias, lojas de artigos de perfumaria e cosméticos, hotéis

*Onda 2 – Amarela – Serviços não essenciais*

Exemplos: lojas de artigos esportivos, eletrônicos, floriculturas, autoescolas, livrarias, papelarias, salões de beleza

*Onda 3 – Verde – Serviços não essenciais com alto risco de contágio*

Exemplos: academias, teatros, cinemas, clubes

Atividade especial  
Escolas (seguirão regras específicas)

Fonte: Guilherme Peixoto / Estado de Minas

## Minas deve ter 'sobe e desce' no número de casos da Covid nos próximos meses, prevê Estado

Mesmo com índices que apontam para uma melhora nos números da Covid-19 no Estado em duas semanas, o governo de Minas informou, nesta quarta-feira (29), que oscilações na quantidade de notificações da doença deverão ocorrer no território mineiro nos próximos meses.

"Depois da queda, nós teremos flutuações. Na Europa, estamos vendo isso em vários países. Nós teremos um novo normal. Não dá para ninguém pensar que vai voltar, daqui a dois meses, a fazer tudo o que se fazia antes, da forma que se fazia antes", declarou o secretário de Estado de Saúde, Carlos Eduardo Amaral.

ral.

Na região, de acordo com a BBC Brasil, o aumento de casos tem sido visto na Espanha, onde há temor de uma "segunda onda" mais prolongada; além de França e Alemanha. O Reino Unido anunciou que quem retornar de viagem da Espanha deverá se isolar por 14 dias.

Segundo o gestor mineiro, Minas vive um platô (trajetória em que as notificações se mantêm elevadas até começarem a cair), com alto número de casos, mas expectativa de diminuição para daqui a 15 dias. Devido à possibilidade de novo aumento de casos, Amaral declarou que as regras de



distanciamento social e uso de máscaras deverão ser necessárias até após o inverno de 2021.

Segundo o gestor, a situação só se resolverá com a chegada da vacina ou com a chamada "imunidade de rebanho" - expressão para

o momento em que parcela significativa da população está imune a uma doença, impedindo que um vírus se alastre.

### Taxa de ocupação

Ainda em coletiva, o gestor atualizou os da-

dos da taxa de ocupação dos leitos em Minas. Nesta quarta, 67,44% das vagas da terapia intensiva estão ocupadas e 59,02% dos leitos clínicos estão em uso.

*Hoje em Dia / Anderson Rocha*

## Início de teste com vacina chinesa em Minas deve ser anunciado em breve

O início da aplicação dos testes da vacina chinesa contra o novo coronavírus, chamada de Coronavac, em diferentes partes do país deve ser anunciado nos próximos dias, segundo Jean Gorinchteyn, secretário estadual da Saúde de São Paulo. Entre os 9 mil participantes da pesquisa, estão cerca de 800 profissionais de saúde de Minas Gerais. No Estado a realização do estudo está a cargo do Centro de Pesquisa e Desenvolvimento de Fármacos da Universidade Federal de Minas Gerais (UFMG) e a parceria entre a universidade e o Instituto Butantan (responsável pela pesquisa no país) já foi assinada.



De acordo com o secretário, a partir desta quinta-feira (30), mais quatro centros de pes-

quisa vão dar início aos testes com a vacina. A terceira fase de testes em humanos teve início

na terça-feira passada (21) no Hospital das Clínicas da Faculdade de Medicina de São Paulo,

mas ainda não foi levada aos parceiros. A previsão é que a pesquisa seja concluída até meados de setembro.

Apenas profissionais da saúde que ainda não tiveram a doença e que atuam com pacientes com Covid-19 poderão participar dos testes. Para atender aos critérios, esses profissionais da saúde não poderão ter outras doenças e nem estarem em fase de testes para outras vacinas.

A vacina é aplicada em duas doses, com intervalo de 14 dias. Caso seja comprovada a eficácia, ela começará a ser produzida pelo Instituto Butantan.

*Com Agência Brasil*

HÁ 47 ANOS

JORNALISMO COM  
RESPONSABILIDADE

TRIBUNA DO LESTE

# Cuidado ao usar álcool em gel: criança teve córnea queimada ao manipular o produto

Um dos principais aliados na luta contra a pandemia de Covid-19, o álcool em gel também pode ser um vilão, se usado sem os devidos cuidados. Recomendado para a higiene das mãos, o produto com concentração de 70% elimina o vírus, mas oferece alguns riscos, principalmente às crianças.

Ensinar a forma correta de uso, supervisionar a aplicação, mostrar que não se pode levar as mãos aos olhos e manter o frasco fora do alcance dos mais novos são atitudes simples, mas cada vez mais importantes.

O alerta aos pais ganhou mais força nessa semana, após uma mãe relatar o acidente ocorrido com o filho, de 5 anos, nas redes sociais. O menino manipulava um frasco quando o gel jorrou direto nos olhos. Ele teve a córnea queimada e, por pouco, não perdeu a visão.

Diante do desespero do garoto, que sentia fortes dores, a mãe lavou a região com água, mas precisou levá-lo a um oftalmologista. Ele segue em recuperação, mas deve ficar bem.

Em casos como esse, os riscos vão desde uma simples irritação a uma

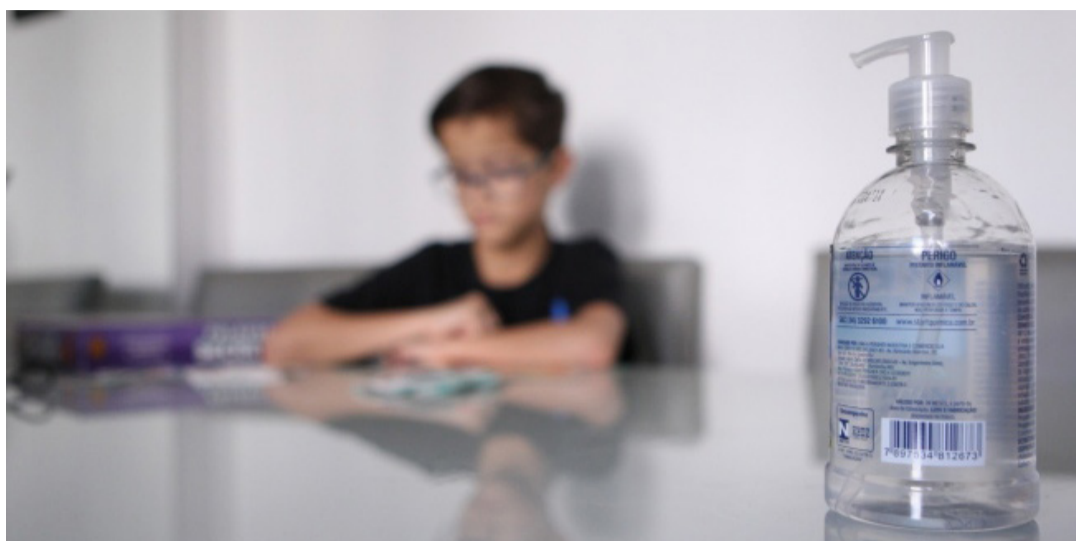

grave lesão na córnea, alerta a médica, Ariadna Muniz, do Hospital de Olhos da Fundação Hilton Rocha. “Isso queima e a dor é horrorosa. As mães devem ficar atentas, porque é tóxico”.

A médica observa que, dependendo da gravidade da lesão, o paciente pode precisar até mesmo de transplante de córnea – que exige fila de espera e há risco de rejeição.

A oftalmologista também reforça o alerta aos adultos. “Já atendi um paciente que pegou acetona em vez de soro fisiológico para lavar os olhos e teve a córnea queimada. Ninguém deve colocar nenhuma substância nos olhos sem indicação médica”, adverte.

## Aumento de casos

O menino de 5 anos que teve a córnea queimada foi levado para o Instituto Penido Burnier, em Campinas. Lá, os atendimentos a queimaduras oculares em crianças são baixos no pronto-socorro. No entanto, cresceram após a chegada do novo coronavírus.

“Em relação a antes da pandemia, houve um aumento em torno de umas quatro vezes”, revela o presidente do Instituto, Leôncio Queiroz Neto.

O médico explica que o álcool é um desidratante, que desepiteliza a córnea – ou seja, tira a proteção externa –, abrindo espaço para uma infecção. “Geralmente, a dor é muito grande nesses casos e as pessoas

vêm ao oftalmologista mesmo”.

Felizmente, a regeneração é rápida, como ocorre com o menino.

“Às vezes, você vai apertar aquele pump (válvula) do álcool em gel, está ressecado, dá um jato de pressão e vai no olho. Ou mesmo se colocar na mão da criança, ela pode passar no olho. Nesta época de pandemia, em que as crianças estão muito em casa, queimaduras oculares são mais frequentes, até com produtos de limpeza. É preciso cuidado e vigilância”, alerta Queiroz.

## Além disso

Um serviço de atendimento médico por telefone, que funciona há mais de 40 anos, no Hospital

de Pronto-Socorro João XXIII (HPS), em Belo Horizonte, orienta as pessoas em casos como o da criança que teve a córnea queimada por álcool em gel e outros problemas de saúde. Basta ligar para (31) 3224-4000 ou 0800-7226001. O serviço é oferecido por 24 horas.

Coordenador do Serviço de Toxicologia do HPS, o médico Adebald Andrade Filho revela que o hospital não registrou caso grave com álcool em gel, mas o diagnóstico de intoxicações com produtos de limpeza – como água sanitária, sabão e outros detergentes – aumentou 8% nos quatro primeiros meses deste ano, na comparação com o mesmo período de 2019.

O infectologista atribui esse avanço especialmente ao fato de as pessoas estarem guardando mais produtos de limpeza, em razão da pandemia do novo coronavírus. “O mais indicado é não estocar grandes quantidades em casa e colocar fora do alcance das crianças, em local fechado”, ensina, lembrando que crianças de 3 a 4 anos conseguem alcançar lugares mais altos.

*Hoje em Dia*

# Trabalhadores com redução salarial ou contrato suspenso podem sacar mais do FGTS

Dispositivo foi incluído por relator na medida provisória que liberou o saque do recurso aprovada nessa quarta-feira (29) na Câmara. Texto segue para o Senado

Os trabalhadores que tiveram os contratos de trabalho suspensos ou com redução salarial por causa da pandemia do novo coronavírus (Covid-19) terão como complementar a renda via FGTS. Este foi o dispositivo acrescentado pelo relator da medida provisória Marcel van Hattem, que autorizou o saque de R\$ 1.045 do Fundo de Garantia de contas ativas ou inativas de todos os brasileiros como forma de minimizar os efeitos da pandemia. Aprovada na Câmara, texto agora segue para o Senado.

O dispositivo incluído por Hattem pode permitir aos trabalhadores nessas condições de sacarem mensalmente valores além dos R\$ 1.045 até chegarem ao salário que recebiam antes dos cortes provocados pela pandemia.

Por se tratar de uma MP, a operação teve aplicação imediata assim que foi editada pelo governo federal, em abril, mas precisa ser aprovada pelo Congresso em 120 dias para não perder a validade. O prazo para os saques começou em junho e irá até 31 de dezembro,

conforme calendário divulgado pelo governo baseado na data de aniversário.

## Outras mudanças

Além da inclusão do dispositivo que permite mais saques do FGTS aos trabalhadores com contratos alterados, o relator fez outras alterações no texto da MP, como a possibilidade de transferência dos recursos para outras instituições financeiras, não só bancos públicos.

Agora, os trabalhadores também podem usar o FGTS para comprar mais de um imó-

vel, seja no município onde residam ou em qualquer parte do país, mesmo que ele seja financiado nas condições do Sistema Financeiro da Habitação (SFH). O Conselho Curador também fica autorizado, quando as condições financeiras e orçamentárias permitirem, a disponibilizar aos trabalhadores mais saques extraordinários.

O relator acolheu ainda, em plenário, uma emenda que determina que, na elaboração do cronograma de saques, a Caixa adote critérios para dar prioridade de

acesso aos créditos às pessoas atingidas por desastres naturais que não tenham tido acesso aos recursos do FGTS por pendência de reconhecimento, pelo governo federal, da situação de emergência ou calamidade decretada pelo ente federativo.

Por fim, uma emenda proíbe as instituições financeiras que receberem o crédito de usarem o valor para cobrir eventuais débitos do trabalhador.



# Longa espera: apartamentos do Minha Casa Minha Vida em Manhuaçu têm novo prazo para entrega

Um sonho que se arrasta por de uma década, assim vivem as famílias que esperam a conclusão do conjunto habitacional Clube do Sol, do Programa Federal Minha Casa, Minha Vida. A previsão inicial da entrega era para o ano 2018.

A contratação das empresas para execução da obra é de responsabilidade da Caixa Econômica Federal e a Prefeitura Municipal é responsável pela parte assistencial às famílias.

As obras iniciadas em 2009, vem se arrastando aos longos dos anos e a última empresa contratada pela Caixa abandonou as obras em novembro de 2018, com cerca de 90% dos apartamentos concluídos e desde então, nada mais foi feito no canteiro de obras.

A previsão de entrega dos apartamentos era no final do mesmo, ou seja, até dezembro de 2018. "Em fevereiro daquele ano, foi realizado o sorteio das 370 famílias aptas a concorrerem a um dos 288 apartamentos do conjunto habitacional e esta demora na conclusão das obras tem nos angustiando, assim como as famílias", disse a Secretária Municipal de Trabalho e Desenvolvimento Social, Carolina Baraky.

De acordo com informações da Caixa Econômica Federal, uma nova licitação foi aberta



Leslie Moraes e Carolina Baraky

e o contrato com a empresa ganhadora já foi assinado. "Então, segundo essa informação, os apartamentos serão concluídos em oito meses, após a retomada

das obras", completa. Com a demora, a documentação de algumas famílias perdeu a validade ou precisa de atualização. Para a assistente social, Leslie

Moraes, a apresentação de todos os documentos solicitados pela Caixa é muito importante para as famílias passem para a próxima etapa, que é o contrato com a

caixa. "Temos ainda 60 famílias pendentes de documentação e se não nos apresentar os documentos que estão faltando, elas poderão ser excluídas do programa. Ainda estamos dentro do prazo estipulado pela Caixa, mas não poderemos esperar muito tempo, pois esse prazo vence", relata Leslie.

Para obter informação sobre prazos e documentação exigida pela Caixa Econômica Federal, a família que foi contemplada com o sorteio que lhe dá o direito de se candidatar a um dos apartamentos do programa, deve procurar a sede da secretaria, no centro de Manhuaçu.

João Vitor Nunes



# Jogos Escolares de Minas Gerais em 2020 são cancelados

Retorno da maior competição esportiva-social do Estado dependerá do controle da pandemia de covid-19

O Governo de Minas Gerais, por meio da Secretaria de Estado de Desenvolvimento Social (Sedese) e da Subsecretaria de Esportes (Subesp), junto à Secretaria de Estado de Educação (SEE) e à Federação de Esportes Estudantis de Minas Gerais (Feemg), oficializa o cancelamento da edição 2020 dos Jogos Escolares de Minas Gerais (Jemg).

A decisão pelo cancelamento, segundo a diretora de Incentivo ao Desporto Educacional da Sedese, Fernanda Batista, seguiu critérios técnicos e orientações das autoridades de Saúde. "O Jemg atende, hoje, aproximadamente 40 mil estudantes-atletas em todo o estado. A decisão pelo cancelamento não foi fácil. Diante deste momento



que estamos vivendo, chegamos à conclusão que é hora de preservar vidas e valorizar a segurança, respeitando o distanciamento social", explica.

A decisão também se pauta no critério

utilizado por outras competições esportivas nacionais e internacionais. Os Jogos Escolares da Juventude e as Paralimpíadas Escolares, organizados pelo Comitê Olímpico do Brasil (COB) e Comitê

Paralímpico Brasileiro, respectivamente, também foram cancelados - assim como os Jogos Olímpicos e Paralímpicos de Tóquio, que são organizados pelo Comitê Olímpico Internacional.

## Jogos Escolares

Realizado há 17 anos, o Jemg é a maior competição esportiva-social do estado, e tem objetivo valorizar a prática esportiva escolar, além de estimular a cidadania dos jovens estudantes-atletas de 12 a 17 anos, de forma educativa e democrática. Anualmente, cerca de 40 mil estudantes-atletas se reúnem para competir nas etapas microrregional, regional e estadual.

Ao longo das edições, o Jemg se consolidou não apenas como

uma das possibilidades que o Governo de Minas tem de identificar novos talentos esportivos mineiros, mas também de promover o aumento do vínculo do estudante-atleta com a escola e contribuir para a diminuição da evasão escolar.

Segundo Fernanda Batista, novas datas dependem do controle da pandemia de covid-19. "Uma retomada só será possível quando for seguro para todos e a pandemia não representar mais riscos para estudantes e comissões técnicas. Quando isso acontecer, poderemos avaliar as possibilidades para que os jogos possam ser realizados no seu formato tradicional", conclui.

Agência Minas

# Perigo do cerol e da linha chilena é tema de campanha em Minas Gerais

As Polícias Militar e Civil realizam constantes operações de fiscalização e repressão ao comércio ilegal de linhas cortantes em todo o estado. Mas esse trabalho das forças de segurança do estado passou a ser intensificado na última semana, quando o Governo de Minas lançou a campanha batizada de "A Vida por um Fio". Trata-se de uma iniciativa que é fruto de uma parceria da Secretaria de Estado de Justiça e Segurança Pública (Sejusp) com a Polícia Militar, a Polícia Civil e o Corpo de Bombeiros Militar.

A campanha on-line tem o objetivo de alertar a população quanto aos riscos do uso de cerol e linha chilena, além de incentivar a denúncia do comércio ilegal desses materiais.

O porta-voz da Polícia Militar de Minas Gerais, major Flávio Santiago, ressalta que, além das operações realizadas, a denúncia é de

suma importância para que a atuação seja ainda mais eficiente.

"Nenhuma diversão vale uma vida. A população deve denunciar o uso ilegal do cerol e linha chilena pelo 190, serviço de emergência da Polícia Militar. A pessoa pode, inclusive, acenar para uma via-tura e mostrar o local", explica. "Mas, se não quiser se identificar por medo, por conhecer o denunciado ou qualquer outra razão, o 181 é a melhor opção para denúncia do comércio ilícito desses materiais".

A lei estadual que veda a comercialização e o uso de linha cortante em pipas, papagaios e similares está em vigor desde dezembro do ano passado. A multa para quem for flagrado vendendo linhas cortantes varia de R\$ 3.590 a R\$ 179 mil (para casos de reincidência). Já quando a linha cortante apreendida estiver em poder de criança ou adolescente, seus pais



ou responsáveis legais serão notificados da atuação e o caso será comunicado ao Conselho Tutelar.

Balanco do 181 aponta 198 denúncias de comércio ilegal de linha chinela e cerol durante o ano de 2019. Em 2020, somente no primeiro semestre, já foram recebidas 143 denúncias - número que, com a campanha, tende a crescer ainda mais.

Com os ventos mais fortes desta época do ano, é comum a brincadeira de empinar pipas.

Para que a diversão não termine em tragédia, a população precisa respeitar alguns cuidados.

## Dicas importantes

Não solte pipas em dias de chuva, principalmente se houver relâmpagos;

Evite brincar perto de antenas, fios telefônicos ou cabos elétricos. Procure locais abertos como praças e parques;

Tente soltar pipa sem rabiola, como as arraias. Na maioria dos casos, a pipa prende no fio por causa da rabiola;

Não empine pipa em

cima de lajes e telhados;

Jamais utilize linha metálica, como fio de cobre de bobinas, linha chilena ou com cerol. Também não faça pipas com papel laminado. O risco de choque elétrico é grande;

Tenha cuidado com ruas e lugares movimentados, principalmente quando andar para trás. Pode haver algum buraco ou tráfego de veículos;

Tenha atenção especial com os motociclistas e ciclistas - a linha pode ser perigosa para eles mesmo sem cerol. Fique atento para que a linha não entre na frente deles;

Se a pipa se enrolar em fios, não tente tirá-la. É melhor fazer outra. Nunca use canos, vergalhões ou bambus;

Ao correr atrás das pipas, tenha muito cuidado com o trânsito.

Klayrton de Souza  
com informações da  
Agência Minas

# POLÍCIA

## Casal mata homem a golpes de enxada na zona rural de Mutum

Fabiano Alves de Souza, de 33 anos, foi assassinado na região do Córrego dos Leandros, na zona rural de Mutum, na quarta-feira, 29/07. Dois autores foram presos pela Polícia Militar em Ibatiba (ES) como responsáveis pelo homicídio.

Quando os militares chegaram, encontraram o corpo da vítima Fabiano Alves de Souza, bastante lesionado aparentando ter sido arrastado e jogado no barranco da propriedade.

Os policiais de Mutum levantaram informação sobre a autoria do crime: um casal de lavradores oriundo do estado do Espírito Santo e que estava na lo-

calidade de Imbiruçu (zona rural de Mutum) para a colheita do café. A notícia era que foram vistos embarcando em um ônibus para a cidade de Ibatiba/ES.

Foi feito contato com a Polícia Militar do Espírito Santo que conseguiu abordar ambos os autores na cidade de Ibatiba. Eles foram presos e conduzidos pela equipe da PMMG até a central de flagrantes de Venda Nova do Imigrante/ES.

O autor de 32 anos contou que Fabiano foi até sua casa, durante a madrugada para beberem. Durante o desenrolar dos fatos, a vítima teria tentado lhe golpear com uma faca de co-

zinha. O homem alegou que se apoderou de um objeto de madeira e efetuou vários golpes na cabeça da vítima.

A companheira do autor, de 41 anos, estava presente no momento dos fatos e o auxiliou lavando o local do crime e carregando o corpo da vítima para ser jogado na ribanceira, cerca de 300 metros da casa.

A autora, por sua vez, negou qualquer participação no delito, declarando apenas que a vítima esteve na sua residência durante a madrugada e que a confusão teve início por conta de um aparelho de som.

## Ipanema: Operação da Polícia Civil investiga roubo de cargas de queijos; prejuízo pode chegar a R\$ 1 milhão



A Polícia Civil deflagrou a Operação Via Láctea na manhã desta quarta-feira (29) para investigar uma quadrilha responsável pelo roubo de cargas de queijos provenientes de laticínios da cidade de Ipanema.

Segundo a PC, já foram cumpridos quatro mandados de prisão e dois suspeitos estão foragidos. Um dos presos é um vereador de Ipanema. O prejuízo com o roubo das cargas pode chegar a R\$ 1 milhão.

As investigações começaram em março deste ano após o roubo de um caminhão carregado de queijo mussarela na BR-474, próximo à cidade. Outros dois caminhões de queijo, de

outra empresa de Ipanema, já haviam sido roubados anteriormente próximos da capital mineira.

“Eles sempre agiam da mesma forma, os ladrões abordavam o caminhão na rodovia, geralmente em local onde a velocidade era baixa ou quando o caminhão estava estacionado por algum motivo. Com violência e uso de arma de fogo imobilizavam o motorista e o mantinham em cárcere tempo suficiente para desfazer da carga e do veículo”, explica o delegado Alfredo Serrano.

Após as investigações, a Polícia Civil de Ipanema identificou que uma mesma quadrilha foi responsável

pelos três roubos.

O vereador investigado atuaria repassando informações de dia, rota, carga e características dos caminhões a serem roubados. Além disso, já existe contra ele um inquérito aberto relativo ao furto de um veículo da Câmara da cidade.

O G1 não conseguiu contato com a defesa do vereador.

Outras duas pessoas foram presas em Belo Horizonte e uma em Ipatinga. A PC faz diligências nas cidades de Muriaé e no Rio de Janeiro para prender outros dois envolvidos.

Fonte: Por Tarciane Vasconcelos e Zana Ferreira, G1 Vales de Minas Gerais

## PRF apreende dois tabletes de pasta base de cocaína em Realeza



Equipe da Polícia Rodoviária Federal (PRF) de Realeza apreendeu dois tabletes de pasta base de cocaína. A ação foi durante fiscalização na BR-116, por volta de 15 horas desta quarta, 29/07.

Os Policiais Rodoviários Federais deram ordem de parada ao condutor do veículo GM/Celta com placa de Manhuaçu. O motorista desobedeceu e empreendeu fuga por uma

estrada de terra que dá acesso à região de Manhuaçu (em frente à antiga Copareal). Durante a perseguição, ele derrapou na via e bateu contra uma cerca.

Os PRFs realizaram busca no veículo e encontraram aproximadamente dois quilos de pasta base de cocaína.

O condutor e o passageiro possuem antecedentes criminais e foram encaminhados à Polícia Civil.

## Incêndio consome veículos em pátio de apreensões de Ipanema

Um incêndio foi registrado em um pátio de veículos, em Ipanema, na madrugada desta quarta-feira (29/07). Ninguém ficou ferido.

O pátio é credenciado pelo Departamento de Trânsito de Minas Gerais (Detran-MG) para abrigar veículos apreendidos pela Polícia. Segundo as primei-

ras informações, alguns veículos que estavam no local ficaram totalmente destruídos pelo fogo. Até o momento não divulgaram quantos veículos estavam no local.

As causas do incêndio não foram informadas. A perícia da Polícia Civil foi chamada para os trabalhos de rotina.



## Homem é assassinado em casa no bairro São Francisco de Assis, em Manhuaçu

Atarcísio José de Souza, 23 anos, foi assassinado em casa na Rua Coqueiros, bairro São Francisco de Assis (antigo campo de avião), em Manhuaçu. O crime foi na noite desta segunda-feira, 27/07.

A Polícia Militar foi acionada por volta de 22 horas. Quando chegaram à casa, encontraram o rapaz caído no chão assassinado. A perícia da Polícia Civil informou que ele foi atingido por três disparos: um na região da

cabeça, outro no tórax e o terceiro no braço esquerdo. Não havia sinais de arrombamento da porta.

Durante as buscas na residência, policiais encontraram algumas embalagens plásticas rasgadas, iguais as que são normalmente utilizadas para a embalagem de droga. Nenhum objeto ilícito foi encontrado.

Nenhuma pessoa soube informar quem seria o autor do fato. Um morador relatou que há alguns dias ficou

sabendo que a vítima estaria devendo drogas para traficantes que atuam no bairro Nossa Senhora Aparecida, mas não sabia nomes.

Segundo a PM, a vítima figura como autor em diversas ocorrências, dentre elas roubo, furto, estupro de vulnerável. Neste ano, foi registrado como autor em três ocorrências de violência doméstica.

Apesar dos levantamentos, autoria do homicídio segue desconhecida.

## Casal é preso com três quilos de maconha que seriam entregues em Realeza

PRF prende casal por tráfico de drogas em João Monlevade. Eles alegaram que entregariam a droga em Realeza (distrito de Manhuaçu).

Em fiscalização de rotina na BR-381, por volta de meia-noite de domingo, 26/07, a equipe da Polícia Rodoviária Federal abordou um Fiat Pálio. Dentro havia um casal que, ao ser entrevistado, apresentava nervosismo e inconsistência nas respostas aos questionamentos dos policiais.

Durante a fiscaliza-

ção mais detalhada devido ao comportamento estranho dos dois, os policiais perceberam um forte odor de maconha. Ao abrir uma mala de viagem no porta-malas, foram localizadas dentro de um cobertor quatro barras de maconha, quatro pedras grandes de crack, 8 pinos de plástico contendo cocaína e um pacote pequeno também contendo cocaína em pó, totalizando aproximadamente três quilos de drogas.

Segundo o condutor, a droga foi adquirida

em três pontos distintos da Região Metropolitana de Belo Horizonte no sábado: a cocaína fora adquirida em Santa Luzia, a maconha no bairro Paulo VI e o crack no aglomerado Morro das Pedras.

O casal do crime foi encaminhado à Polícia Civil do município de João Monlevade. Durante a entrevista, eles alegaram que a droga seria entregue em Realeza (distrito de Manhuaçu) num ponto que seria indicado via mensagem no whatsapp.

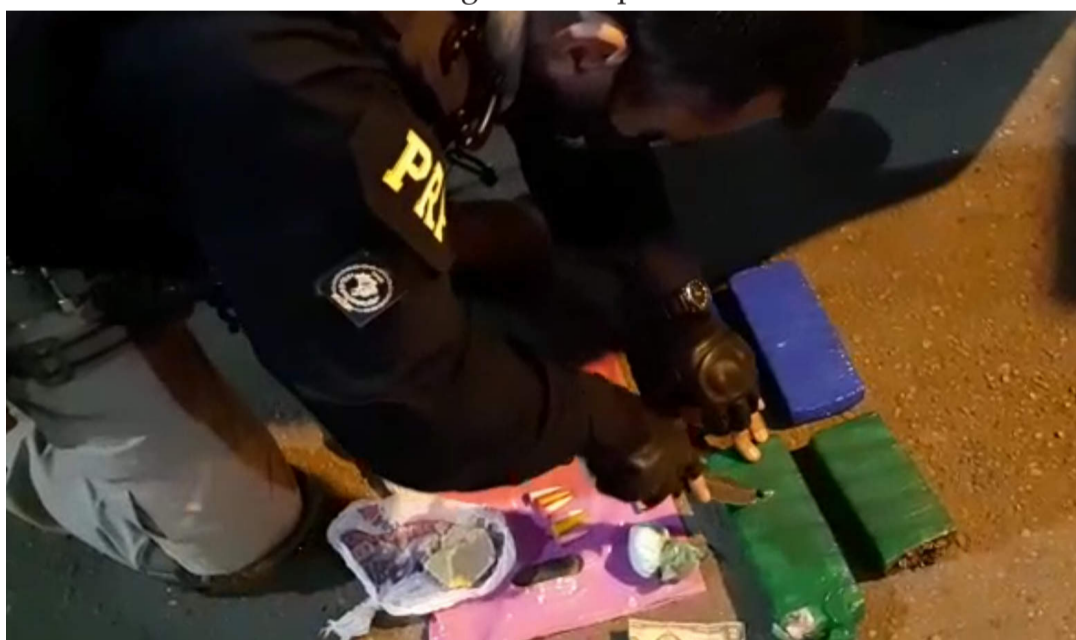

## PM acaba com festa com drogas em Lajinha

A Polícia Militar de Lajinha prendeu um rapaz e apreendeu grande quantidade de drogas em festa.

No domingo, 26/07, equipes policiais receberam informações que estaria ocorrendo uma festa na rua B, no bairro São Sebastião, com várias pessoas fazendo perturbação do sossego e tráfico de drogas.

Os policiais foram para o local e iniciaram as abordagens aos frequentadores. O rapaz, de 23 anos, tentou fugir.

Ele foi contido e preso pelos militares.

Próximo ao jovem foram encontradas 255 pedras de crack, 188 tabletes e 20 buchas de maconha, além de um embrulho grande de crack em farelo e materiais utilizados para realização da festa.

O morador da residência não foi localizado.

O rapaz e materiais apreendidos foram encaminhados à Delegacia de Polícia Civil.



## Tentativa de homicídio é registrada no bairro Santa Terezinha

A Polícia Militar recebeu informações dando conta de uma mulher ter sido atingida por disparos de arma de fogo na Rua São João Evangelista, bairro Santa Terezinha, em Manhuaçu, na noite desta quinta-feira, 30.

Equipes policiais compareceram ao local e depararam com a vítima caída ao solo alegando que tinha sido atingida por dois tiros de revólver e que os autores seriam dois adolescentes.

A vítima foi socorrida pelo Corpo de Bombeiros Militar à UPA e

permaneceu internada.

Pelas informações apuradas no local a motivação alegada é que a vítima fez uma "macumba" para os autores e pendurou os materiais num poste em frente a casa de um dos autores que inconformados passaram a ameaçar a vítima de morte durante o dia.

Foram realizadas buscas e averiguações pelas vielas e ruas do bairro, tendo um dos menores de 15 anos sido localizado e encaminhado à delegacia.

Tribuna do Leste

HÁ 47 ANOS

JORNALISMO COM RESPONSABILIDADE

TRIBUNA DO LESTE

# Cantinho do Técnico e do Produtor

André Heringer Siqueira Sathler



## Abelhas proporcionam grãos de café adocicados em Minas Gerais

A polinização por vetores é um serviço extremamente valioso para o ecossistema, permitindo o transporte de pólen, que consiste na transferência do pólen da parte masculina da flor (antera) para a parte feminina (estigma). É através dela que ocorre a fecundação e, consequentemente, a formação de frutos e sementes que irão originar novas plantas. Ela pode ser realizada por diversos agentes polinizadores, entre eles aves, abelhas, borboletas, vespas e outros seres vivos que visitam flores como fonte de alimento ou que as acessam pela proximidade com o habitat natural.

Segundo o Conselho dos Exportadores do Café do Brasil (Cecafé), estudos conduzidos pela Rede de Pesquisa para Conservação e Manejo Sustentável de Polinizadores, coordenado pela professora Blandina Viana, da Universidade Federal da Bahia, demonstram que uma maior quantidade de abelhas na produção do café pode trazer um aumento na rentabilidade dos produtores em até 30%, além de trazer outros benefícios, como uniformidade de grãos.

Nestes estudos desenvolvidos na Chapa da Diamantina, houve evidências que apenas uma visita da abelha *Apis mellifera* nas flores de café é suficiente para depositar grãos de pólen nos estigmas das flores, que produzirão frutos mais pesados e de melhor qualidade. Já as flores não visitadas por essas abelhas produzem

frutos com tamanho e peso mais variáveis (grandes e pequenos), o que diminui a produtividade média. Nos locais onde há maior variedade de ambientes, com proporções similares de agricultura e vegetação natural, há maior diversidade de recursos como alimento e abrigo. Nesses locais foram encontradas mais espécies de abelhas visitando as flores.

Cristiano Menezes, pesquisador da Embrapa e especialista em abelhas, aponta que a conexão entre as abelhas e a agricultura pode trazer benefícios para a plantação. Apesar de serem práticas independentes, quando colocadas na cafeicultura, gera um aumento na produção de café.

Segundo ele, se isolarmos as flores com telas impedindo o acesso das abelhas, teremos uma produção 28% menor do que quando temos a polinização aberta disponível para as abelhas do ambiente. Para ele, quanto mais abelhas na produção de café, mais frutos polinizados e bem produzidos.

Uma das soluções disponíveis para o produtor que quer melhorar a produtividade é justamente colocar colmeias de abelhas dentro da produção. Dessa forma, aumentará a quantidade de polinizadores e, consequentemente, a produtividade da lavoura de café.

A produtora Marisa Contreras, da fazenda Capoeira Coffee, localizada em Areado (MG), reservou para a safra 2020/2021 um



hectare em que testou a polinização das abelhas. "O projeto é uma parceria com a USP [Universidade de São Paulo] e a Embrapa. Antes da florada, fizemos a polinização. Colocamos 20 caixas de abelha no talhão e o avaliamos separadamente para entender como o café iria reagir. A princípio iríamos avaliar qual o aumento de produtividade que

as lavouras teriam com as abelhas. Foi constatado um aumento de 15%, mas eu queria saber com mais profundidade o que essa polinização seria capaz de trazer nas xícaras", explica Marisa.

A cafeicultora conta que busca, cada vez mais, uma produção sustentável de café e que gere um impacto positivo na vida das pessoas, tanto as que trabalham com o grão,

quanto as que irão consumi-lo. "Ficamos muito felizes com o resultado. Vimos um sabor sensacional no café, super doce com 29% de açúcar, tanto que o talhão todo foi vendido para um comprador da Alemanha, já que traz grãos mais saudáveis e sustentáveis", finaliza.

Fonte: POR EQUIPE CAFÉPOINT

# Relatório aponta produção média de 31,6 sacas por hectare

O **Sumário Executivo do Café - Julho 2020**, da Secretaria de Política Agrícola (SPA), do Ministério da Agricultura Pecuária e Abastecimento (MAPA), analisado pela Embrapa Café, aponta que a produção total dos Cafés do Brasil prevista para a safra 2020/2021, incluindo arábica e canéfora, está estimada para atingir um volume físico equivalente a aproximadamente 60 milhões de sacas de 60 kg, tendo como base um quantitativo mínimo calculado de 57,15 milhões e máximo de 62,01 milhões. Caso se confirme essa safra com volume físico médio de 60 milhões de sacas neste ano, a produção de café arábica deverá atingir 45 milhões de sacas e a de canéfora 15 milhões de sacas.

Considerando as duas espécies, a produção dos Cafés do Brasil chega a 1,88 milhão de hectares, com produtividade média nacional de 31,6 sacas por hectare. Se for estabelecido um ranking dos seis maiores estados produtores de café, Minas Gerais segue como o maior produtor, com uma área de 1,03 milhão de hectares, o que corresponde a aproximadamente 54% da área em produção.

Na sequência desse ranking de produtores de café, o segundo maior estado produtor, Espírito Santo, ocupa 400,28 mil hectares com lavouras em produção, o que equivale a 21% da área em produção de café no nosso País. Em terceiro colocado, figura o estado de São Paulo, com 206,40 mil hectares (11%); Bahia, em quarto



lugar, com 107,88 mil hectares (5,7%); Rondônia, com 64,87 mil hectares (3,4%), em quinto; e, em sexto colocado, o Paraná, com 36,12 mil hectares (2%). Os demais estados produtores de café completam a área total em produção no País, tendo em vista que a cafeicultura está presente nas cinco regiões geográficas.

Com base nessa performance, a área de produção do arábica aumentou 4,5% e ocupa, neste ano, 1,51 milhão de hectares. O volume de produção dessa área está estimado num intervalo mínimo de 43,20 milhões

de sacas e máximo de 45,97 milhões de sacas, o que permite calcular que a safra média será de 44,58 milhões de sacas e produtividade média de 29,5 sacas por hectare. Tais números, se comparados com a safra anterior, representam um aumento de 30% na produção e de 24,4% na produtividade do café arábica, em decorrência principalmente da bienalidade, que alterna produção menor em um ano com safra maior no outro ano seguinte.

Quanto aos cafés canéfora, se for feita esta mesma análise abordando área em produ-

ção e produtividade da safra 2020, em comparação com 2019, constatou-se que a área em

produção está estimada em 371,15 mil hectares e a safra colhida num intervalo inferior de 13,95 milhões de sacas e máximo de 16,04 milhões de sacas, com produtividade de 40,4 sacas por hectare, números que praticamente não representam variação em relação à safra de 2019 (15,01 milhões de sacas) e, óbvio, em relação à produtividade, haja vista que essa área teve um ligeiro acréscimo de apenas 2,2%.

Maiores informações no site:

[http://www.sapc.embrapa.br/arquivos/consorcio/informe-estatistico/SumarioCafe\\_julho\\_2020.pdf](http://www.sapc.embrapa.br/arquivos/consorcio/informe-estatistico/SumarioCafe_julho_2020.pdf)

Fonte: POR EQUIPE CAFÉPOINT

## Cooperativa de Crédito de Livre Admissão do Leste de Minas Ltda. – Sicoob Credicaf

“Informamos à V.Sas. que o Conselho de Administração da Cooperativa de Crédito de Livre Admissão do Leste de Minas Ltda – Sicoob Credicaf decidiu, pela eliminação de V.Sas. do quadro social da Cooperativa em razão do não cumprimento das obrigações constantes no Estatuto Social, em especial o artigo 14º, observado o disposto no § 3º artigo 18º.”

### NOME

AGNALDO RODRIGUES DIAS
ANTONIO SILVERIO PENA
CAIO CESAR LIMA DE FREITAS
CARLOS AUGUSTO TELES
DEBORA FASSARELLA DA SILVA CINTRA
EDUARDO PINHEIRO DE OLIVEIRA
EDWALDO RODRIGUES DE PAULA
ERNESTO KAHIAN DE PAULA
FRANCISCO ANTONIO DA SILVA
GERALDO ARAUJO DE SOUZA
IRENY DE PAIVA CONDE HUEBRA
J.C. PEREIRA DE MORAES - ME
JOAO BATISTA ERMINDO DE OLIVEIRA
JOSE BRAZ DE OLIVEIRA
JOSE MARIA MORENO
JOSE REIS
JULIO MARIA DA COSTA
KESLEY JONATHAS MEDEIROS DE FREITAS
LUCAS HENRIQUE DE SOUZA
MAGNO OLIVEIRA SATHLER
MONICA DE SOUZA E SILVA
NADIA ALEXANDRINA SOARES ROCHA
OLVT IMOBILIARIA LTDA - ME
RAQUEL BORGES ALVES DO NASCIMENTO
ROGERIO SEBASTIAO RODRIGUES
VALDOMIRO FERREIRA MARTINS
WALDECIO ANTONIO DO CARMO
WENCESLAU ALVES
WILSON LUIZ DE MOURA
LUCAS MARQUES DE CASTRO
MARIA LUIZA LOPES ALVES NOGUEIRA
SAMARA SILVA HIBNER

## EDITAL DE NOTIFICAÇÃO COM PRAZO DE 05 DIAS

O HOSPITAL CÉSAR LEITE, pessoa jurídica de direito privado, sem fins lucrativos, inscrito no CNPJ sob nº 22.263.081/0001-55, com sede na Praça Dr. César Leite, nº 383, Bairro Centro, em Manhuaçu/MG, CEP: 36.900-000, operador do Plano de Saúde PLANCEL, representado por seu Diretor, Dr. Leandro Satler Campos, na forma da lei, NOTIFICA os consumidores abaixo arrolados, os quais não foram localizados nos endereços conferidos à operadora, a comparecerem no escritório do PLANCEL, situado Rua Maestro Filomeno dos Santos, nº 05, Bairro Centro, em Manhuaçu, CEP: 36.900-022, entre 08h00m e 17h00m dos dias úteis de segunda a sexta-feira, e no prazo improrrogável de 05 dias, a contar da publicação deste Edital, para PAGAMENTO do débito existente, sob pena de rescisão do Contrato de Plano de Saúde, caso não ocorra a regularização da situação do consumidor. Em caso de dúvidas o consumidor poderá entrar em contato, durante o horário comercial, pelo telefone: (33) 3331-3470.

Consumidor	Plano	Contrato	Competência	Dias de Atraso	Valor Atual
Contratante: 10.719.734/00-01-XX	Plancel Premium	000344	06/2020 07/2020	45 15	R\$ 421,20 R\$ 398,43

Manhuaçu - MG, 29 de julho de 2020.  
Hospital César Leite- Plancel – REG. ANS: 314706.  
Dr. Leandro Satler Campos  
Diretor Plancel

# A NOTÍCIA ATÉ VOCÊ

APURAR OS FATOS, CONHECER A VERDADE E SER HONESTO COM AS PESSOAS É FAZER JORNALISMO COM RESPONSABILIDADE, ASSIM COMO O JORNAL TRIBUNA DO LESTE FAZ HÁ 47 ANOS.

## ACONTECIMENTO

Pra ter notícia, é necessário um fato a ser contado.

## APURAÇÃO

Na busca pela informação, é importante separar o que é fato e o que é *fake*

## CONSTRUÇÃO

A ordem dos acontecimentos é crucial na hora de fazer uma notícia.

## VEICULAÇÃO

Depois de pronta, a notícia é veiculada nos principais veículos da região: o Jornal Tribuna do Leste, a Rádio Manhuaçu AM 710 e a Nova FM.

