

POLÍTICA

Câmara de Manhuaçu aprova cessão da antiga prefeitura ao Estado de Minas; COAMMA divulga nota de repúdio

PÁGINA 04



CORONAVÍRUS

Comitê de Enfrentamento ao Covid-19 mantém restrições ao comércio de Manhuaçu

PÁGINA 07

MPMG



Liminar obriga municípios que não aderirem ao plano 'Minas Consciente' a cumprir normas de distanciamento social

PÁGINA 07

HEROIS



No dia em que completou 14 anos em Manhuaçu, Companhia de Bombeiros combate grande incêndio na Calpen

PÁGINA 09

SAÚDE

Psicólogo demonstra preocupação com aumento de casos de transtorno de ansiedade

PÁGINA 08

SOCIAL

Maria Érika assume a presidência do Rotary de Manhuaçu

PÁGINA 05

VESTIBULAR DE DIREITO

2020/2

UNIFACIG
CENTRO UNIVERSITÁRIO



GRADUAÇÃO COM NOTA
MÁXIMA NO MEC



ACERVO BIBLIOGRÁFICO
ONLINE E GRATUITO



O MELHOR NPJ DE
MINAS GERAIS



MAIOR ÍNDICE DE APROVAÇÃO
NA OAB DA REGIÃO

VESTIBULAR ON-LINE!



PALAVRA DE VIDA

16º DOMINGO COMUM - 19/7/2020

1ª LEITURA - Sb
12,13,16-19

O livro da Sabedoria é uma tentativa de inculcação da fé judaica na cultura grega de Alexandria, no Egito, onde foi escrito por volta do ano 50 a.C.; é, portanto, o livro mais recente do Primeiro Testamento. Primeiro, ele mostra o papel da Sabedoria no destino do homem e compara a sorte dos justos e dos ímpios durante a vida e após a morte (1-5). Depois, expõe a origem e a natureza da Sabedoria e os meios de adquiri-la. Finalmente, exalta a ação da Sabedoria e de Deus na história do povo eleito com insistência sobre a libertação do Egito (cf. BJ - introdução).

O autor apresenta uma visão mais aberta e misericordiosa do Deus de Israel, que não é um Deus nacionalista, mas universal. Esta universalidade não é novidade. Já aparece em Is 2,2-11; Jr 12,15-16; Sf 3,9-10, mas o povo de Deus, de modo geral, aprisiona Deus à sua própria nação. O livro da Sabedoria dá uma ênfase especial à universalidade e misericórdia de Deus.

O domínio de Deus

Nosso texto começa afirmando a soberania de Deus sobre tudo e sobre todos, mas, por causa da sua própria soberania, ele é extremamente justo e misericordioso. Na verdade, ele domina sobre todos os povos com justiça e indulgência. Sua justiça consiste exatamente em sua indulgência e bondade para com todos, sem discriminação. Aos pagãos ele mostra sua força, aos judeus arrogantes e nacionalistas ele lhes castiga o atrevimento. É um Deus que tem o poder à sua disposição, mas não o usa para oprimir. Ele sabe dominar a própria força, julgando com moderação e governando com grande consideração. O modo de proceder de Deus é um ensinamento constante e universal de que todo o homem justo



deve ser amigo dos homens. É este o proceder da própria Sabedoria (cf. Sb 7,23). Deus é um Deus que se abre para todos os seus filhos a confortadora esperança do perdão dos pecados. "A tua força é princípio de justiça: teu domínio sobre todos, te faz com todos indulgente". Porque possui a plenitude da força e não tem razão alguma para dela abusar, Deus exerce a sua justiça com uma total imparcialidade e liberdade; seu domínio soberano sobre todos os seres igualmente o autoriza e o convida a usar de clemência para com todos (cf. BJ).

2ª LEITURA - Rm 8,26-27

Os dois versículos de hoje são o final do trecho que foi intitulado pela Bíblia de Jerusalém de "Destinados à glória". Como vimos, no domingo anterior, existe uma solidariedade entre o homem e a criação. Se o pecado que prejudicou a humanidade-Adão, prejudicou também a criação, a graça trazida pelo homem-Deus, Jesus, recuperará também para a glória dos filhos de Deus a criação inteira. Mas como acontece isto, se somos tão frágeis? É pela força do Espírito que Jesus socorre a nossa fraqueza. O Espírito é a

força de Jesus, a força de Deus. Ele atuou nos profetas e os próprios profetas anunciaram essa presença forte e transformadora do Espírito para os tempos messiânicos. Jesus agia na força do seu Espírito Santo, que é o mesmo Espírito do Pai. Toda a Comunidade do Primeiro Testamento vive na força do Espírito Santo. Estes dois versículos de hoje querem mostrar que a oração é uma das forças sensíveis da presença do Espírito. Sem uma confiança e entrega total ao Espírito Santo, ficamos em situação difícil, pois não sabemos nem mesmo "o que pedir na oração". Mas, se abriremos nosso coração ao Espírito Santo de Deus, ele mesmo intercederá por nós com gemidos inefáveis, quer dizer com linguagem inexprimível e ininteligível como gemidos. Os gemidos não dizem nada, mas falam tudo: revelam o que há de mais íntimo no coração. O Espírito é capaz de aproximar o coração do homem do coração do Pai. E o Pai sabe o que se passa dentro do coração do filho. Ele sabe perfeitamente qual é o desejo do Espírito e entende perfeitamente sua linguagem. Se temos o Espírito como nosso porta-voz e intercessor, estamos pedindo exatamente

o que nos convém. E o que nos convém senão o resplandecer da glória de Deus num mundo totalmente renovado de amor, justiça e paz?

EVANGELHO - Mt
13,24-43

O capítulo 13 de Mateus é reservado às parábolas. No evangelho deste domingo, temos 3 parábolas: a do trigo e do joio, a do grão de mostarda e a do fermento. Em seguida, temos a explicação da parábola do joio. As parábolas do Reino querem mostrar aos discípulos que o Reino de Deus vai se implantando devagarzinho e sempre e segundo a paciência misericordiosa de Deus, não segundo as nossas precipitações.

1. A parábola do trigo e do joio

No mesmo campo, onde os discípulos plantam a boa semente da Palavra de Deus, da justiça e da paz (= o trigo), o inimigo semeia o joio da maldade, injustiça e discórdia. Quem é o inimigo? É o "diabo", aquele que divide, cria problemas e sufoca o projeto de Deus. Esse diabo se manifesta nas pessoas e nas estruturas. Logo que trigo e joio começam a crescer, a gente percebe que a maldade foi misturada com o bem. Mas o que é joio e o que é trigo? Ainda não se percebe claramente. Convivemos na sociedade entre bons e maus. Quem é bom, quem é mau? No fundo só quem conhece o coração do homem é que tem o direito de julgar. Mas somos impacientes. Pensamos assim: Jesus reina ou não reina? Vamos então acabar com os maus uma vez por todas? Mas como? Não correríamos o risco de na nossa impaciência e ignorância cometermos injustiças? A nós compete semear o trigo. Ao dono da messe compete estabelecer o tempo da colheita. Ali, sim, ele dará ordem para arrancar o joio e queimá-lo, e para recolher o trigo no seu celeiro. Mag-

nífica paciência de Deus. Deus dá um tempo para a conversão dos maus. Esse tempo se prolonga, até o fim. Quem sabe, pelo exemplo dos bons, os maus mudam seus caminhos!

2. A parábola do grão de mostarda

É uma parábola de contraste: "menor das sementes" e "maior que as outras plantas". O Reino de Deus tem um início despercebido, quase insignificante como uma sementinha de mostarda, mas depois vai crescer muito. Na Palestina, a mostarda era uma verdadeira árvore de mais de 5 metros de altura. Os pássaros simbolizam as nações pagãs, que, buscando segurança e vida, serão acolhidas nos galhos do Reino. Ninguém deve desanimar diante dos trabalhos humildes das comunidades. Devagarzinho a árvore do Reino vai crescendo.

3. A parábola do fermento

Aqui vemos também uma contraposição entre o pouco do fermento com o muito da massa. Um pouco de fermento é capaz de levar 3 porções (= 42 kilos) de farinha. É o pouco influenciando e transformando o muito. É o Reino que começa com apenas um punhado de gente, mas cuja mensagem transformadora vai devagarzinho revolucionando o mundo.

4. A explicação da parábola do joio e do trigo

Parece uma aplicação da parábola de Jesus à comunidade de Mateus. A comunidade que pertence ao Reino é a boa semente. Os que praticam o mal pertencem ao maligno. A explicação da parábola aponta para o fim - o dia da colheita - onde haverá o julgamento: inferno para os maus e céus para os bons.

Dom Emanuel Messias de Oliveira
Diocese de Caratinga

A pós-pandemia, a economia, a política e os poderes

A paralisação das atividades em geral acarretou um grande prejuízo para a vida econômica. Para proteger a população vulnerável, o governo federal criou a lei 13.982/2020, com o auxílio emergencial no valor de R\$ 600,00 pago por três meses aos atingidos pela crise. Quem gerencia o processo é o Ministério da Cidadania. O benefício tem o objetivo de garantir alguma renda a quem não tem rendimentos fixos e, em geral, não contribui para a previdência. O valor é destinado a trabalhadores informais, trabalhadores intermitentes inativos, desempregados e microempreendedores individuais (MEIs) com mais de 18 anos.

O Governo Federal concedeu, também, ajuda às micro e pequenas empresas com o objetivo de reduzir os efeitos econômicos relacionados à pandemia do novo coronavírus (Covid-19) para resguardar empregos e o pagamento de salários.

Duas medidas: a primeira medida tratou do adiamento do recolhimento do imposto do Simples Nacional, pelo período de três meses; o pagamento dos impostos será adiado para o segundo semestre deste ano; a segunda, a liberação de R\$ 5 bilhões pelo Programa de Geração de Renda (Proger), mantido com recursos do Fundo de Amparo ao Trabalhador (FAT) para empréstimos voltados a capital de giro das micro e pequenas empresas.

As diversas medidas de apoio de emergência a empresas, setores e famílias adotadas pelo Brasil em resposta à crise econômica gerada pela pandemia de covid-19 foram corretas e necessárias, segundo o Banco Interamericano do Desenvolvimento, o BID.

No entanto, segundo a instituição, no longo e



médio prazo, o país precisa evitar tornar permanentes “benefícios a grupos que possuem condições de se ajustar à nova realidade” ao mesmo tempo em que deve aumentar “o apoio focalizado nos que mais precisam.”

Em um documento, divulgado, recentemente, na quinta (2), o BID faz diversas recomendações de médio e longo prazo para os países conseguirem superar as perdas geradas pela crise. O BID sugere que o governo brasileiro prolongue a ajuda, em vez de ajudar empresas ineficientes, deve-se dar dinheiro às famílias necessitadas no pós-pandemia.

Ao mesmo tempo, diz o BID, o governo precisa se esforçar para manter o apoio de renda às famílias mais necessitadas e apoiar a modernização e adaptação dos negócios. Ou seja, é preciso uma otimização no uso dos recursos.

Modernização e Reformas

Se os auxílios a indústrias e serviços são necessários para manter empregos no curto prazo, diz o BID, no médio e longo prazo é preciso identificar as oportunidades que vão surgir e quais setores farão sentido no novo cenário econômico pós-

pandemia.

“O agronegócio tem um potencial grande, com surgimento de novas cadeias de suprimentos globais. Vai ser necessário não contar com um só suprimento, diversificar, por questões de segurança, o que gera oportunidades”, diz o vice-presidente da instituição.

O BID faz ainda duas recomendações para a economia em 2021. Para garantir que haja crescimento econômico e que ele perdure, será necessário recuperar o caminho para reformas, eliminando os entraves de burocracia, infraestrutura e finanças públicas que limitam o crescimento e a competitividade do Brasil e da região.

Além disso, diz a instituição, será preciso apoio para a modernização do setor produtivo, para que possa acompanhar a tendência de digitalização de serviços e implementar protocolos sanitários que restrinjam contato físico.

A indústria e o comércio pós-pandemia precisam já se preparar para demandas e exigências diferentes daqueles vistos antes da crise, diz o BID.

Segundo o BID, o Estado, que está tendo que atuar como financiador na pandemia — tendo

que colocar liquidez, garantias, etc — vai ter que voltar a ser um Estado facilitador, porque nenhum país estará em condições de financiar sua retomada econômica com recursos exclusivamente públicos.

Será essencial, diz o BID, atrair investimentos privados internacionais, diz o relatório da instituição.

Crise política

No relatório, o BID destaca que, no período de transição da pandemia para a recuperação econômica, haverá um risco alto de tensões sociais, o que “pode inviabilizar as estratégias do governo”. Isso destaca, diz, “a importância de

instituições fortes.” A crise política e o desacordo entre os poderes podem ser um problema. “Coordenação institucional é sempre muito relevante. Investidores veem com certa preocupação desacordos entre os poderes porque isso pode fragilizar marcos regulatórios de setores. Na medida de que o setor privado vai ser tão importante, são necessários marcos regulatórios sólidos e uma visão acerca das reformas, especialmente a tributária”, diz Meira da Rosa (do BID).

Fonte: BBC News Brasil.

ATENÇÃO – OFERTA DE EMPREGO

A Gulozitos Alimentos está oferecendo vagas para trabalhadores portadores de deficiências físicas e necessidades especiais. Para participar do processo seletivo, os candidatos interessados devem enviar seu currículo para o e-mail romildo@gulozitos.com.br ou para o endereço: Rua Augusto Sathler, 600 – Bairro Lajinha – Manhuaçu/MG, CEP: 36900-000.

Além do salário, a empresa oferece benefícios adicionais, tais como: centro médico, refeição no local, vale alimentação e acesso ao clube recreativo.

Venha trabalhar conosco e fazer parte deste grande time.

Câmara de Manhuaçu aprova cessão da antiga prefeitura ao Estado de Minas; COAMMA divulga nota de repúdio

A Câmara de Vereadores de Manhuaçu aprovou um projeto de lei durante reunião extraordinária, na noite desta segunda-feira, 06/07, dando continuidade à sessão que se encerrou na última quinta-feira, devido a problemas na transmissão online.

Foi aprovado projeto de lei com emenda, de autoria do Poder Executivo, que autoriza a Prefeitura a ceder ao Estado de Minas Gerais, por intermédio da Secretaria de Estado da Saúde, o imóvel, pertencente ao seu patrimônio localizado na Praça Cordovil Pinto Coelho, nº 460, Centro (sede da antiga prefeitura). A cessão do imóvel tem como finalidade propiciar a instalação da Superintendência Regional de Saúde de Manhuaçu e será gratuita pelo prazo de 20 anos a contar da data da assinatura do termo.

O vereador Cleber da Matinha votou contra e o vereador Zé Rulinha se absteve, sendo que Cleber, utilizando a tribuna do plenário, justificou o motivo do voto contrário alegando que não é contra a sede da GRS em Manhuaçu, mas que o imóvel teria mais utilidade se fosse usado para abrigar órgãos da prefeitura a fim de economizar aluguéis. Já os vereadores Gilsinho e Rogerinho



também foram à tribuna do plenário e justificaram o motivo que votaram a favor alegando a importância da GRS no município.

COAMMA repudia decisão

O COAMMA - Conselho das Associações de Moradores de Manhuaçu, divulgou na quarta-feira (08/07), uma nota de repúdio pela aprovação do projeto de lei com emenda, de autoria do Poder Executivo, que autoriza o município a ceder ao Estado de Minas Gerais, por intermédio da Secretaria de Estado da Saúde, o imóvel, pertencente ao seu patrimônio localizado na Praça Cordovil Pinto Coelho,

nº 460, Centro (sede da antiga prefeitura).

Várias manifestações de populares nas redes sociais vinham questionando o projeto e defendendo a manutenção do imóvel para uso do município, ou por sua localização privilegiada, no centro da cidade em um amplo espaço, ser ampliado ou negociado para algum interesse comercial em troca de outra área para abrigar órgãos administrativos.

Segundo a nota de repúdio, divulgada pelo COAMMA, mesmo com a importância da instalação da Superintendência Regional de Saúde de Manhuaçu, não é justificável a cessão do imóvel ao Estado, considerando o

alto custo arcado pelo município com o aluguel de imóveis para o funcionamento de diversos setores da administração. Na nota de repúdio, o COAMMA lembra que os representantes foram eleitos democraticamente para atuar em prol do bem comum, seja na proposição de projetos de leis, de políticas públicas,

na fiscalização do Poder Executivo em tudo primando pela preservação do patrimônio local, bem como envidando esforços para melhor aplicação do dinheiro público.

*Assessoria de Comunicação Câmara de Manhuaçu/
cidadetotal.com.br*



Conselho das Associações
de Moradores de Manhuaçu

CNPJ: 66.233.040/0001-91 - Fundado em 07 de fevereiro de 1993
Rua Dorcelina Zanirate, 212 - Bairro Nossa Senhora Aparecida - Manhuaçu - MG

O COAMMA - CONSELHO DAS ASSOCIAÇÕES DE MORADORES DE MANHUAÇU, vem a público manifestar o REPÚDIO ante a aprovação do projeto de lei com emenda, de autoria do Poder Executivo, que autoriza a Prefeitura a ceder ao Estado de Minas Gerais, por intermédio da Secretaria de Estado da Saúde, o imóvel, pertencente ao seu patrimônio localizado na Praça Cordovil Pinto Coelho, nº 460, Centro (sede da antiga prefeitura).

Afora a importância da instalação da Superintendência Regional de Saúde de Manhuaçu, não se justifica a cessão do respectivo imóvel ao Estado, haja vista o alto custo que o município possui com aluguéis de imóveis onde funcionam seus órgãos.

Várias manifestações de populares nas redes sociais vinham sendo veiculadas no sentido de manter o imóvel para uso do município, todavia, infelizmente, o poder público, no âmbito da Câmara de Vereadores e Executivo, fizeram ouvidos moucos, olvidando seus municípios que lhes confiaram o seu voto.

Nossos representantes foram eleitos para democraticamente atuar em prol do bem comum, seja na proposição de projetos de leis, de políticas públicas, na fiscalização do Poder Executivo em tudo primando pela preservação do patrimônio local, bem como envidando esforços para melhor aplicação do dinheiro público.

Manhuaçu(MG), 08 de julho de 2020

DIRETORIA DO COAMMA

Maria Érika assume a presidência do Rotary de Manhauçu

Em virtude da pandemia do coronavírus, seguindo as recomendações para evitar aglomerações e manter o distanciamento das pessoas como forma de proteger e evitar possíveis contaminações, o Rotary Club de Manhauçu realizou, de forma online, a cerimônia de posse de sua nova diretoria. A novidade ocorreu na quinta-feira (02/07) e marcou a posse da nova presidente, do novo conselho diretor e dos presidentes das comissões do Ano Rotário 2020/2021. A Cerimônia online contou com expressiva participação de rotarianos e convidados que acessaram a sala de reuniões virtuais do Google Meet.

Na abertura da reunião, o presidente Giovani Arruda fez agradecimentos a todos que participaram e colaboraram para o êxito da sua gestão frente ao Rotary, em especial ao Conselho Diretor, Casa da Amizade, Interact e Rotaract. Também foram realizadas homenagens e reconhecimentos aos rotarianos André Amaral, pelo trabalho de mobilização e apoio às vítimas das enchentes, e Miguel Guimarães pelo lançamento do seu livro que abrange as principais informações e entendimentos sobre os impostos federais tributados, e ainda ao Interact pelos excelentes

trabalhos realizados na comunidade.

Na sequência da cerimônia, o presidente Giovani Arruda transmitiu o cargo para Maria Érika Braga Souza, que irá presidir os trabalhos do clube durante o Ano Rotário 2020/2021. Em seu discurso de posse, Maria Érika enalteceu o trabalho realizado pela gestão anterior, manifestando sua expectativa em apresentar novas ideias e novos projetos humanitários em prol da comunidade. A presidente solicitou o especial apoio de todos os rotarianos para que o Rotary continue abrindo oportunidades. "Hoje é um dia muito especial para mim. Fui escolhida para liderar um clube composto por líderes natos, pessoas que admiro e respeito. Como mulher, parabéns meu clube pela inclusão e valorização das mulheres. Nosso lema deste ano rotário tem tudo a ver comigo e com minha vida. Posso dizer com convicção: O Rotary Abre Oportunidades", destacou Maria Érika.

Após sua posse, a nova presidente Maria Érika empossou o novo conselho diretor e os presidentes das comissões de serviços do Rotary. Em seguida foi realizada projeção em vídeo de homenagens póstumas aos companheiros rotarianos, Márcio Leitão, Abla



Slaib e Giovane Espósito. "O evento foi muito emocionante, uma experiência nova. Ter realizado essa transmissão de posse online, foi um momento único. Tudo isso vem expressar como a internet também pode aproximar as pessoas, mesmo que estejam distantes", finalizou a presidente Érika Maria.

Diretoria

Vice-presidente Paulo Cezar de Oliveira
Informação Rotária

Kátia de Castro Ferreira de Oliveira
Oficial de Intercâmbio Jorge Eduardo Brandão Coelho Vieira
Patrimônio Francisco Everardo Pessoa de Oliveira
Administração Giovani Aparecido de Arruda
Fundação Rotária Juarez Prata Pena
Quadro Associativo Célio Soares Rocha
Projetos Humanitários Leonardo Ávila
Novas Gerações Érika Ferreira Leite Albu-

querque
Imagem Pública Lídia Ferreira Coelho
1º Secretário Rodrigo Hott
2º Secretário e Instrutor de Clube Marcelo Dias
1º Tesoureiro Gilmar Marcial da Silva
2º Tesoureiro Emerson Lessa
1º Protocolo Francisco de Assis Nunes
2º Protocolo Moreira Lopes
Moreira Lopes / Lídia Ferreira - Imagem Pública

Rotary Club de Manhumirim - Alto Jequitibá entrega doações ao Hospital Padre Júlio Maria

O Rotary Club de Manhumirim-Alto Jequitibá entregou doações para o Hospital Padre Júlio Maria, em Manhumirim, na quinta-feira, 02 de julho.

A iniciativa faz parte das ações da Fundação Rotária no combate ao coronavírus em todo o mundo. A instituição destinou subsídio para assistência em caso de calamidade - Covid 19.

Tomando as medidas de segurança necessárias, foi realizada a entrega de EPI's para

o Hospital Padre Júlio Maria. Foram doados: 1000 máscaras cirúrgicas, 1000 propés, 1000 gorros/ toucas, 1000 luvas de látex, 100 máscaras N95, 100 aventais e 100 protetores visuais em acrílico.

A intenção do Rotary é auxiliar o hospital a atender à população de Manhumirim e região a enfrentar com mais segurança esse momento difícil.

Redação do Portal Caparaó



Hospital César Leite celebra altas na Unidade Covid-19

Durante a tarde de quarta-feira, 08/07, o Hospital César Leite atingiu 38 altas de pacientes internados na unidade Covid-19.

O comerciante Édio Paulino da Silva (o Edinho), 54 anos, recebeu alta hospitalar e foi liberado para continuar a sua recuperação em casa. Ele estava internado deste o dia 30/06.

A segunda alta desta quarta-feira foi o Sargento da Polícia Militar, José Carlos Brandão, 51 anos, que foi internado no dia 01/07 com sintomas do novo coronavírus. Ele ficou 4 dias na UTI da Unidade COVID-19.

Na segunda-feira, 06/07, a alta foi da paciente Zilene Magalhães Gomes Diniz, 53 anos, de Manhuaçu. Ela internou dia 20/06. O caso dela chama atenção pois ficou na UTI de 20/6 a 2/7. Foi a primeira paciente que fora entubada a receber alta.

Na terça, quem recebeu alta foi o senhor João Mariano Rosa, 78

anos, da cidade de Lajinha. Ele foi internado no dia 24 de Maio e foi liberado neste dia 07. Foram 45 dias no total.

O senhor João ficou na UTI Covid de 24/05 a 21/6. Depois foi para a enfermaria da Unidade Covid-19 e agora retorna para casa.

168 Pacientes

Até esta quarta-feira, o HCL atendeu na Unidade Covid-19, o total de 168 pacientes, somando casos confirmados e descartados.

O Hospital César Leite é o hospital de referência no combate do coronavírus/Covid-19, para assistência aos casos graves ou críticos da região, composta por 23 municípios e uma população de mais de 400 mil habitantes.

Para a direção, colaboradores e corpo clínico do hospital, a recuperação de pacientes após enfrentar o novo coronavírus é sempre motivo de celebração nos corredores de hospitais do mundo inteiro

e não seria diferente no HCL.

Apesar da boa notícia para os pacientes e familiares, a região de Manhuaçu segue registrando aumento nos casos de novo corona-

vírus e, infelizmente, muitas pessoas nas ruas sem necessidade. O isolamento social é uma das medidas preconizadas para contribuir com a diminuição da incidência da doença.

Se puder, fique em casa. Use máscara e siga as orientações de prevenção.

Assessoria de Imprensa do Hospital César Leite

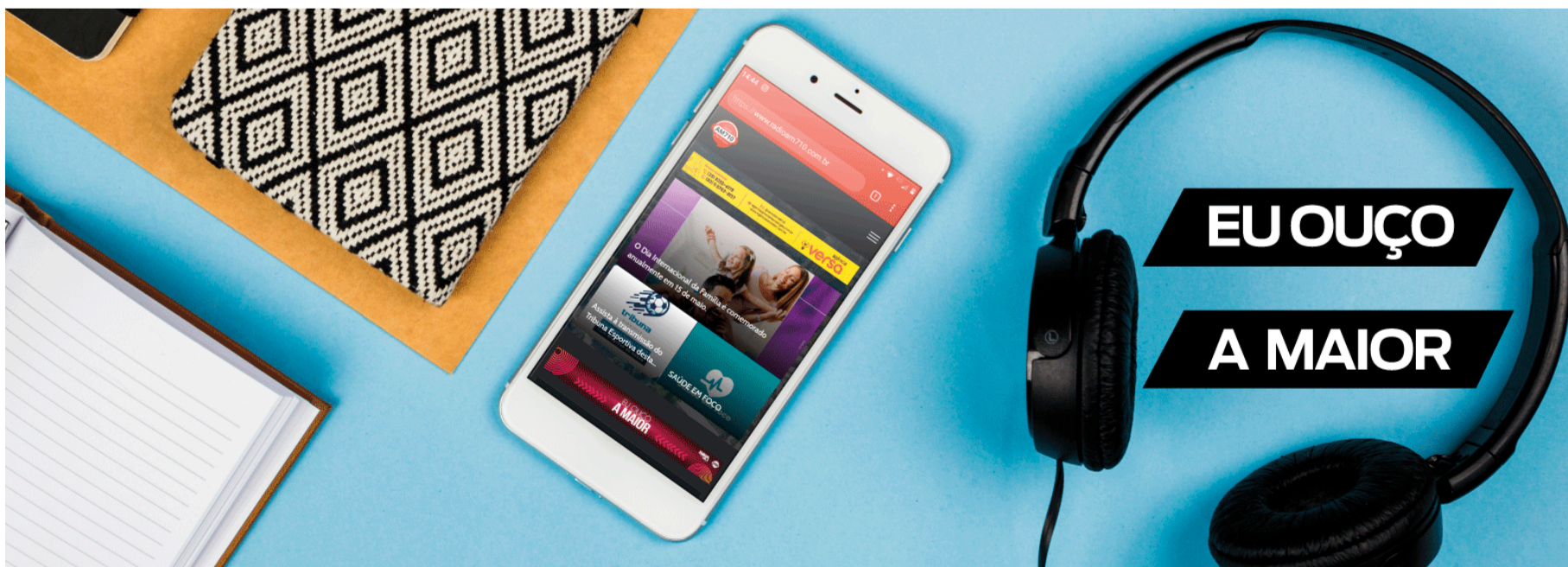

Comitê de Enfrentamento ao Covid-19 mantém restrições ao comércio de Manhuaçu

Em reunião realizada na sede da Prefeitura de Manhuaçu, na manhã de quarta-feira (9), o Comitê de Enfrentamento ao Covid-19 decidiu pela manutenção do Decreto 405, que mantém a maioria do comércio fechado, funcionando apenas os serviços essenciais.

A reunião contou com a participação dos empresários José Geraldo (Microplan) e Ronald

Caldeira (Cantina), que alegaram transtornos causados pelo não funcionamento do comércio, visto que municípios vizinhos mantém lojas e outros setores funcionando normalmente.

A proposta de flexibilização do comércio foi apresentada em plenário para apreciação do Comitê, que decidiu, por maioria de voto, manter fechado. Dentro de

15 dias, acontecerá uma nova reunião. Serão reavaliados os números dos casos de Covid-19 no município e atendimentos no Hospital César Leite. Em seguida decidirão pela manutenção do decreto ou a flexibilização da medida.

Secretaria de Comunicação Social - Prefeitura de Manhuaçu



Liminar obriga municípios que não aderirem ao plano 'Minas Consciente' a cumprir normas de distanciamento social

O Ministério Público de Minas Gerais (MPMG), por meio da Procuradoria-Geral de Justiça, obteve, nesta quinta-feira, dia 9 de julho, decisão favorável ao pedido de medida cautelar em uma Ação Declaratória de Constitucionalidade (ADC) para que seja reconhecido o caráter vinculante da Deliberação n.º 17, do Comitê Extraordinário COVID-19, do governo estadual. O requerimento foi deferido pela desembargadora Márcia Milanez, integrante do órgão especial do Tribunal de Justiça de Minas Gerais (TJMG).

A decisão faz com que os municípios mineiros tenham que cumprir a norma, gerando um quadro de mais segurança jurídica e evitando que haja decisões desordenadas de flexibilização das medidas de isolamento social, as quais podem resultar, como já vem sendo verificado em diversas regiões do estado, em um crescimento do contágio pelo novo coronavírus e no colapso da rede hospitalar.

A Deliberação n.º 17 dispõe sobre medidas emergenciais de restrição e acessibilidade a determinados serviços e bens públicos e privados cotidianos, enquanto durar o estado de calamidade pública em decorrência da pandemia de Covid-19, em todo o território do estado.

Na ADC, assinada

pelo procurador-geral de Justiça, Antônio Sérgio Tonet, o MPMG esclarece que os municípios que decidirem, voluntariamente, pela abertura progressiva de suas atividades econômicas podem aderir ao plano Minas Consciente, previsto na Deliberação n.º 19, do Comitê Extraordinário COVID-19. Contudo, caso não adiram ao plano, é necessário pontuar que os municípios permanecem adstritos ao teor das normas contidas na Deliberação n.º 17.

A ação cita, ainda, que medidas de flexibilização e de autorização para a prestação de serviços não essenciais promovidas de forma desordenada por um município impactam decisivamente o município-polo, onde via de regra estão concentrados os recursos de alta complexidade, e, de forma geral, produzem consequências em toda a região de saúde. "Assim, percebe-se que as normas que consagram medidas de prevenção à Covid-19, no âmbito da atividade de vigilância epidemiológica, superam o nível local e devem estar a cargo do estado, no exercício de sua competência normativa".

Entre as preocupações expostas pelo MPMG, está o crescimento diário no número de óbitos no estado e relatórios técnicos do Centro de Operações de Emergência em Saúde



(Coes-MG) apontando que, mesmo com a expansão ocorrida na rede de serviços, há risco concreto de esgotamento da capacidade instalada, em especial, de leitos de UTI.

Além disso, a escassez de medicamentos anestésicos é um componente que agrava o quadro assistencial. Em contatos constantes com órgãos e entidades de saúde, o Ministério Público verificou que a situação dos estoques do chamado "kit intubação" é crítica. Há relatos de hospitais públicos e privados sem estoque, tendo que suspender o atendimento de novos pacientes, adiando cirurgias cardíacas e oncológicas pela falta de medicamentos.

A diretriz do MPMG tem sido de respeito pelo gestor e por suas decisões, buscando sempre o diálogo para que eventuais medidas estejam baseadas nas evidências científicas e apresentem fundamentação jurídica.

Nesse contexto, não

havendo sucesso em convencer o gestor público a fazer as devidas alterações, os promotores de Justiça têm promovido Ações Cíveis Públicas buscando a invalidação dos atos e a determinação de obrigações com o objetivo de compelir os municípios a adotar medidas de prevenção à Covid-19 constantes das normas estaduais.

No entanto, com frequência, decisões judiciais díspares têm sido proferidas, deixando evidente a existência de "controvérsia judicial relevante sobre a aplicação da disposição objeto da ação declaratória", como exige o art. 343, III, do Regimento Interno do Tribunal de Justiça de Minas Gerais.

Dessa forma, conforme registrou o procurador-geral de Justiça, Antônio Sérgio Tonet, "o quadro de insegurança jurídica exposto acima no contexto de enfrentamento à pandemia causada pelo novo coronavírus em Minas Gerais justifica a

propositura desta Ação Declaratória de Constitucionalidade, com fundamento no art. 106, I, 'h', da Constituição do Estado de Minas Gerais".

Assim, o MPMG requereu e o TJMG concedeu, com fulcro no art. 347 do Regimento Interno do Tribunal de Justiça (RITJMG), a medida cautelar para declarar a eficácia constitucional da Lei n.º 13.317, de 24 de setembro de 1999, e da Deliberação n.º 17, de 22 de março de 2020, do estado de Minas Gerais, assim como seu caráter vinculante aos entes municipais do estado.

Além disso, busca-se a suspensão da eficácia das decisões que afastem a aplicação das normas citadas para os entes municipais, assim como a suspensão dos processos que apreciem a matéria, até a conclusão do julgamento da ADC.

Via MPMG

Psicólogo demonstra preocupação com aumento de casos de transtorno de ansiedade

O Jornal Tribuna do Leste trouxe em suas últimas edições as orientações de alguns especialistas das mais variadas áreas de atuação da medicina, relacionando as doenças que tratam com o momento de Pandemia em que o mundo enfrenta. Esses profissionais lembraram dos cuidados que seus pacientes devem ter para evitar a contaminação por coronavírus, que pode resultar em um agravamento se associado a outras patologias. O que mais chama a atenção é que apesar de atuarem em áreas como geriatria, Oncologia, Urologia e outras especializações da medicina, todos demonstraram grande preocupação com a saúde mental das pessoas.

O isolamento social, o futuro incerto e o medo de contaminação podem ser, para algumas pessoas, o estopim para desencadear uma crise de ansiedade. Esses elementos contribuem para o adoecimento psíquico e preocupam especialistas da área de saúde mental. É o que aponta uma pesquisa realizada pelo professor Alberto Filgueiras, do Instituto de Psicologia da Universidade do Rio de Janeiro. De acordo com o estudo, que entrevistou 1.460 pessoas em 23 Estados do Brasil em março e abril, as ocorrências de ansiedade e estresse aumentaram 80% entre os entrevistados nesse período.

Nossa reportagem procurou um profissional da área para entender esse aumento assustador de casos de pessoas com transtorno de ansiedade. Com larga experiência em saúde pública e atendimento a esse tipo de caso no seu consultório, o Psicólogo Márcio Rocha começou destacando o estresse do momento. "É uma fase muito difícil onde maioria das pessoas está muito estressada. De um modo geral, houve uma piora na



saúde mental das pessoas. Existem certos elementos que estão apontando para um possível adoecimento diante da situação de pandemia", explica o psicólogo.

Manter a saúde mental em equilíbrio é um desafio em meio às medidas restritivas impostas para a contenção da pandemia. Pensando nisso, o estudo também buscou levantar atitudes que podem ser adotadas para reduzir os impactos psicológicos do atual período de crise.

O acompanhamento de um profissional especializado, a alimentação saudável e a prática de exercícios físicos são capazes de dar esse bem-estar à mente, segundo o psicólogo. Mas a preocupação em se preservar de algumas notícias também vale como recomendação. "Para preservar a saúde mental, muitos tentam se blindar do noticiário relacionado à pandemia. A ansiedade que a acompanhava algumas pessoas anteriormente ao Coronavírus se agravou no período de isolamento social, graças aos relatos de casos da doença", alertou Márcio.

O especialista ressalta ainda que o isolamento social durante a pandemia traz elementos que podem desencadear patologias

relacionadas à ansiedade. "A pandemia pode agravar esse transtorno devido às preocupações que surgem com o amanhã (escola, emprego, relacionamentos etc.) e as consequências. Não sabemos quando vai acabar e não temos o controle da situação", analisa o psicólogo e vai mais além. "Evitar fazer compras desnecessárias e dívidas. E preencher o dia de atividades para não deixar que os pensamentos negativos se instalem e ruminem a ponto de atrapalhar o cotidiano", recomendou.

Márcio Rocha Damasceno termina falando da importância do estreitamento dos laços familiares. "O ambiente familiar deve ser o reduto de bons sentimentos. Apesar das dificuldades que possam surgir no cotidiano dessa relação, temos que entender que ela é o nosso alicerce. Nesse momento de crise temos a certeza que é o lugar ideal para buscar o apoio e também nos colocar à disposição para oferecer o nosso apoio. Muitos familiares podem estar distantes e o isolamento social dificultou bastante esse contato, mas eu recomendo que a tecnologia, tão usada nesse momento, seja também utilizada para transmitir mensagens de afeto. Seja por meio de uma

live, uma mensagem de áudio ou vídeo, ou mesmo com a tradicional ligação, que as pessoas mantenham o contato e transmitam boas energias e bons sentimentos", finalizou.

Os transtornos de ansiedade se diferenciam do medo ou da ansiedade normais, adaptativos, por serem excessivos ou persistirem além de períodos apropriados ao nível de desenvolvimento. Assim, eles diferem do medo ou da ansiedade provisórios, com frequência induzidos por estresse, por serem persistentes. A ansiedade é um estado emocional de apreensão, uma expectativa de que algo ruim aconteça. Enquanto o medo tem um objeto definido, a



Márcio Rocha

ansiedade é uma emoção difusa, voltada para o futuro. No estado de ansiedade a mente cria vários pensamentos negativos e fantasia diversas cenas temidas. O estado de ansiedade é acompanhado por reações físicas desconfortáveis.

Os principais Transtornos de Ansiedade são: Síndrome do Pânico, Fobia Específica, Fobia Social, Estresse Pós-Traumático, Transtorno Obsessivo-Compulsivo e Distúrbio de Ansiedade Generalizada.

É comum que haja comorbidade e assim uma pessoa pode apresentar sintomas de mais de um tipo de transtorno de ansiedade ao mesmo tempo ou ter ao mesmo tempo um Transtorno de Ansiedade e outro, como depressão.

No geral, os transtornos de ansiedade respondem muito bem ao tratamento psicológico especializado.

Klayrton de Souza

 **ENGELMIG**
ENERGIA

**ESTAMOS CONTRATANDO
PESSOAS COM DEFICIÊNCIA.**

INTERESSADOS:

Enviar currículo para
vagas_pcd@engelmig.com.br
ou deixar na portaria da empresa:
Avenida Doutor Jorge Hannas, s/n
Bairro Ponte da Aldeia,
Manhuaçu, MG, Cep: 36.906-440.

Heróis da vida real: no dia em que completou 14 anos em Manhuaçu, Companhia de Bombeiros combate grande incêndio na Calpen

No dia 07 de julho de 2006 a cidade de Manhuaçu passou a contar com a unidade de uma das instituições de maior credibilidade em todo o país. Há 14 anos o Corpo de Bombeiros Militar de Minas Gerais inaugurava o 2º Pelotão de Manhuaçu. Nesse período a cidade e os municípios vizinhos foram crescendo e a demanda pelos serviços da corporação seguiu no mesmo ritmo, tanto que no dia 11 de maio de 2018 o pelotão foi elevado a companhia.

O Corpo de Bombeiros Militar de Manhuaçu se notorizou realizando atendimento a diversos tipos de ocorrências, vistorias e prevenção contra incêndio e pânico em toda a região. Mas as grandes intervenções aconteceram no resgate de vítimas de acidentes e, especialmente, nas grandes tragédias naturais em que o engajamento dos militares foi determinante para minimizar a dor de centenas de famílias. Por vezes arriscando a própria vida, esses heróis do mundo real se mostraram determinados e muito preparados para as intervenções que fizeram ao longo desse tempo.

Esse ano de 2020 tem sido de grandes provocações para toda a região. No final do mês de janeiro, ainda no início do ano, a cidade de Manhuaçu e municípios vizinhos foram acometidos pela maior tragédia natural de suas histórias. As fortes chuvas que caíram à época trouxeram consigo o drama das enchentes e de inúmeros deslizamentos de terra que provocaram estragos irreparáveis. Nesse momento em que a população dessas cidades se mostrou fragilizada, lá estavam os incansáveis bombeiros deixando suas famílias em casa para fazer valer o seu ofício. E como foram valentes nessa missão! Em tempos de avanço da tecnologia, inúmeros foram os registros



de ações bem sucedidas da corporação. Quando estiveram em perigo, como na ocasião em que um bote cheio de militares virou nas águas turvas do Rio Manhuaçu, a pessoas que assistiam à cena se renderam às orações e viram quão grande é a cumplicidade entre os colegas de farda. O registro revela um momento de comoção que só fez fortalecer a confiança nos guerreiros da farda laranja.

Nos registros contabilizados ao longo desse período de existência do Corpo de Bombeiros de Manhuaçu estão outros tantos atos de heroísmo e nos corações e na mente de quem foi "ajudado" por eles a gratidão é eterna. Isso, certamente, faz da instituição uma das mais aprovadas entre todas que prestam seus serviços na região.

Comando caseiro

A Segunda Companhia, unidade subordinada ao 11º Batalhão de Bombeiros Militar, iniciou suas atividades sob o comando do então 2º Tenente Washington Goulart do Nascimento, hoje Major com atuação no Batalhão de Ipatinga. Manhuaçuense, de família de militares, deixou um grande legado por meio de seus relevantes serviços prestados à sua terra natal. Estudioso

por excelência, Major Washington foi sucedido no comando do ainda pelotão pelo também Manhuaçuense Flávio Motta. Ao Tenente Flávio ficou a nobre missão de comandar a Companhia que conta atualmente com dois pelotões, sendo um na sede e outro em Caratinga. O Flavinho, como é carinhosamente chamado pelos amigos e família-

res, se tornou um militar engajado nas causas sociais e tem tido participação em decisões e gestões de crises importantes para a região. Vale destacar seu importante papel nas deliberações sobre ações nos comitês de gestão de crise durante as enchentes no início do ano e agora no combate e prevenção à Covid-19. Respeitados e muito



Major Washington Goulart



Tenente Flávio Motta

competentes, Major Washington Goulart e Tenente Flávio Motta são, indiscutivelmente, dois manhuaçuenses dos mais ilustres que essa cidade já produziu.

Heróis do fogo

A região já registrou



incêndios de grandes e pequenas proporções, mas nunca uma ocorrência nesse sentido repercutiu tanto como a registrada na última terça-feira, dia 07 de julho, quando a Loja Calpen Autopeças foi totalmente consumida pelo fogo. Milhares de pessoas acompanharam em tempo real o trabalho dos bombeiros na tentativa de conter as chamas que iniciaram no segundo piso da loja e que rapidamente atingiu todos os pavimentos da edificação. Cerca de 20 bombeiros atuaram na linha de frente da ocorrência onde o apoio da Polícia Militar e de outros órgãos e voluntários foi determinante para minimizar o impacto do fogo. Felizmente ninguém se feriu.

O Grupo Pena, responsável pela loja, emitiu uma nota oficial agradecendo o empenho dos militares e as inúmeras manifestações de apoio recebidas de várias formas.

“Surpresas nem sempre são boas. Hoje fomos assolados por uma destas. Mas são nestes momentos difíceis que percebemos o quanto temos para agradecer. Primeiro a Deus que poupou a todos. Todos os integrantes do time da Calpen que estavam presentes na loja estão



bem. Depois ao Corpo de Bombeiros de Manhauçu, Polícia Militar e SAAE de Manhauçu que prontamente executaram com brilhantismo e eficiência suas funções.

Também aos nossos colaboradores que não pouparam esforços para nos ajudar. E não poderíamos de deixar de agradecer as tantas mensagens de solidariedade da população de Manhauçu. A história da Calpen se mistura à história de Manhauçu. Temos certeza que novos capítulos virão. Coragem para recompor é o que temos neste momento.



Mais informações e detalhes sobre o acidente, aguardaremos o pronunciamento das autoridades competentes.”

Em entrevista exclusiva ao “Jornal das 4”, exibido de segunda a sábado na rádio Manhauçu-AM, tenente Garcia falou, na terça-feira, desse trabalho realizado. “Manhauçu conta com uma equipe experiente do corpo de bombeiros e a técnica, aliada à coragem e preparo dos militares, foram determinantes para termos sucesso nessa ocorrência de incêndio na loja Calpen. Isso reforça a necessidade das empresas e residências atentarem para as medidas de

segurança que devem ser adotadas para minimizar os problemas causados por situações como essa que todos acompanharam. Nosso trabalho de emissão de vistorias e emissão de laudos é de extrema importância e a população tem que entender isso”, alertou.

Ainda sobre os procedimentos de combate ao incêndio da Calpen, o trabalho dos bombeiros foi além do combate às chamas no seu foco principal. Prédios residenciais nas proximidades precisaram ser evacuados depois que o incêndio se espalhou para uma edificação vizinha. O trabalho de rescaldo levou todo o dia e no início da noi-

te daquela terça-feira foi realizado o controle total da situação.

Em meio a essa e outras intervenções importantes em Manhauçu e região, fica mais uma vez a certeza de que esses bravos combatentes são engajados na nobre missão de salvar vidas. Quem veste uma farda de bombeiro tem no seu ofício vários desafios diários, mas em depoimentos de militares da corporação, fica claro que eles levam essa missão muito além do que realmente ela propõe. Por isso, sem qualquer exagero, fica fácil afirmar que são verdadeiros heróis da vida real.

Klayrton de Souza



Reabertura das agências do INSS é adiada para dia 3 de agosto

Medida foi publicada hoje no Diário Oficial da União

A Portaria Conjunta nº 27 da Secretaria Especial de Previdência e Trabalho do Ministério da Economia e do Instituto Nacional do Seguro Social (INSS), publicada na quarta-feira (8), adia para 3 de agosto o retorno do atendimento presencial nas Agências da Previdência Social. O atendimento exclusivo por meio de canais remotos fica prorrogado até o dia 31 de julho e continuará sendo realizado mesmo após a reabertura das agências.

Em um primeiro momento, o tempo de funcionamento das agências será parcial, com seis horas contínuas, e o atendimento será exclusivo aos segurados e beneficiários com prévio agendamento pelos canais remotos (Meu INSS e Central 135). Também serão retomados os serviços que não possam ser realizados



por meio dos canais de atendimento remotos como, por exemplo, realização de perícias médicas, avaliação social e reabilitação profissional.

A reabertura gradual e segura irá considerar as especificidades de cada uma das 1.525 Agências da Previdência Social no país. Cada unidade deverá avaliar o perfil do quadro de servidores e contratados, o volume de aten-

dimentos realizados, a organização do espaço físico, as medidas de limpeza e os equipamentos de proteção individual e coletiva.

As unidades que não reunirem as condições necessárias para atender o cidadão de forma segura, continuarão em regime de plantão reduzido. O INSS irá disponibilizar um painel eletrônico contendo informações sobre o funcionamento das

Agências da Previdência Social, os serviços oferecidos e o horário de funcionamento.

Todas as medidas tomadas para garantir o direito dos cidadãos durante a pandemia da covid-19, incluindo a simplificação dos procedimentos, a dispensa de exigências e a oferta de serviços por meio de canais remotos, continuarão valendo mesmo após a retomada do atendimento presencial.

O adiamento do retorno gradual e seguro do atendimento presencial para o dia 3 de agosto foi definido pelos dirigentes da Secretaria Especial de Previdência e Trabalho e do INSS após nova avaliação das informações apresentadas pelo grupo de trabalho responsável pelo plano de ação de reabertura indicar que um número reduzido de Agências cumpriria todos os requisitos estabelecidos até a data anteriormente prevista (13 de julho).

Essa decisão mostra que os gestores da Previdência Social estão comprometidos com o objetivo de conciliar a segurança sanitária da população e dos servidores com a garantia da proteção social dos segurados e beneficiários.

Hoje em Dia

MEC anuncia que Enem será em 17 e 24 de janeiro de 2021

O Exame Nacional do Ensino Médio (Enem), que teve a aplicação adiada por causa da pandemia do novo coronavírus, foi remarcado para os dias 17 e 24 de janeiro, na sua versão impressa. A nova data para aplicação das provas foi divulgada hoje (8), durante coletiva de imprensa transmitida pela internet, que contou com a presença do secretário-executivo da pasta, Antonio Paulo Vogel, que é o ministro interino, e o presidente do Instituto Nacional de Estudos e Pesquisas Educacionais Anísio Teixeira (Inep), Alexandre Lopes.

A versão digital do exame será aplicada nos dias 31 de janeiro e 7 de fevereiro. Já a reaplicação das provas está marcada agora para os dias 24 e 25 de fevereiro do ano que vem. Os resultados serão divulgados no dia 29 de março.

“Entendemos que essa decisão não é uma decisão perfeita e maravilhosa para todos. Sabemos que não é. Então, busca-

mos uma solução técnica, tentando ver a data que melhor se adequa a todos”, afirmou Vogel, ao divulgar o novo calendário. Segundo ele, a definição das datas foi construída após diálogo com as secretarias estaduais de Educação e entidades que representam as instituições de ensino superior, tanto privadas quanto públicas.

Segundo o presidente do Inep, serão adotadas medidas sanitárias durante a aplicação das provas, como uso de álcool gel e distanciamento adequado entre os estudantes. Os protocolos sanitários para aplicação das provas vão gerar um custo adicional de cerca de R\$ 70 milhões para o governo federal, informou Alexandre Lopes.

“Estamos prontos para fazer essa execução em janeiro. Já estamos adotando as medidas necessárias, junto ao consórcio aplicador, para garantir a segurança sanitária durante a aplicação da prova, medidas relativas ao

uso de álcool gel, uso de máscara, distanciamento e quantidade a alunos nas salas de aplicação do exame”, afirmou Lopes.

Consulta pública

Em junho, o Inep chegou a realizar uma enquête virtual para saber em quais datas os estudantes gostariam de realizar a prova. Pelo levantamento, 49,7% dos estudantes preferiam que o Enem impresso fosse aplicado em 2 e 9 de maio de 2021 e o Enem digital em 16 e 23 de maio. Ao comentar a decisão de aplicar as provas entre janeiro e fevereiro, Lopes disse que levou em conta, além da própria enquête, as opiniões das instituições de ensino e das secretarias de educação.

“A enquête não seria o único parâmetro para definição da data, era mais um parâmetro. Entendemos que seria muito importante ouvir os secretários estaduais de educação, representados aqui pelo Consed, como também as instituições de ensino superior,

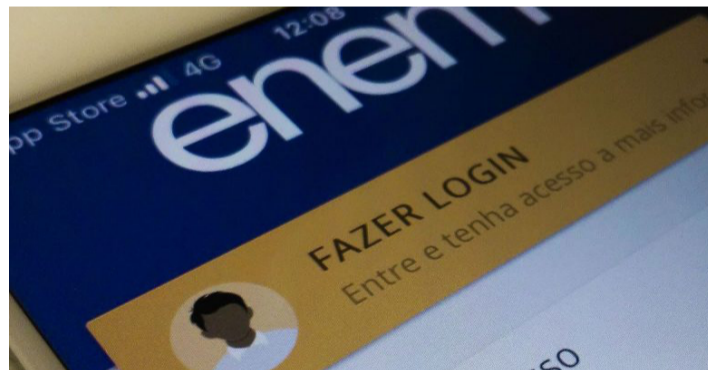

tanto públicas quanto privadas. Todas as informações foram levadas em consideração. Com relação à enquête, mais da metade dos alunos optaram por dezembro e janeiro; maio foi menos de 50% dos alunos, então, mais da metade dos alunos preferiu dezembro e janeiro e a gente também está atendendo esse público”, argumentou.

Edição extra do Sisu
O ministro interino da Educação destacou que, caso seja um desejo das instituições de ensino, o MEC poderá abrir um terceiro período de inscrições no Sistema de Seleção Unificada (Sisu) em 2020. Normalmente, o Sisu é aberto duas vezes

no ano, no primeiro e no segundo semestre.

As inscrições para o Sistema de Seleção Unificada (Sisu) de 2020 estão abertas até o dia 10 de julho. Serão oferecidas mais de 51 mil vagas em instituições de ensino superior do país.

Pela primeira vez, além dos cursos de graduação presenciais, o Sisu 2020.2 vai ofertar vagas na modalidade a distância (EaD). Além de ter feito o Enem de 2019, os interessados não podem ter zerado a redação. Estudantes que fizeram o exame na condição de treineiros também não podem participar.

Via Agência Brasil

CRLV de 2020 não será mais exigido em Minas Gerais durante a pandemia

O Certificado de Registro e Licenciamento de Veículo (CRLV) de 2020 não será exigido em Minas Gerais enquanto durar o estado de calamidade pública decorrente da pandemia do novo coronavírus. De acordo com a Lei 23.673/2020, sancionada pelo governador Romeu Zema e publicada no Diário Oficial do Estado de sábado (4/6), o CRLV relativo a 2019 será considerado para comprovação de regularidade dos veículos em circulação. A norma já está em vigor.

Durante uma fiscalização, o documento poderá ser apresentado em papel ou no formato digital, disponível no aplicativo Carteira Digital de Trânsito. O porte do CRLV pode ser dispensado, caso o agente possa consultar o sistema do Departa-

mento de Trânsito de Minas Gerais (Detran-MG) para verificar se veículo foi licenciado no ano anterior.

Mesmo sem a exigência do CRLV 2020 durante a pandemia, os proprietários de veículos devem ficar atentos às pendências de quitação das taxas, que resultam em multas por atraso e juros, além de inscrição em dívida ativa e protesto cartorial.

Os proprietários de veículos que já quitaram os débitos do Imposto de Propriedade de Veículo Automotor (IPVA), seguro obrigatório, Taxa de Renovação do Licenciamento Anual do Veículo (TR-LAV) e multas continuarão recebendo os documentos nos endereços cadastrados. Dos 10.037.332 veículos em condições de licenciamento, mais de 6 mi-

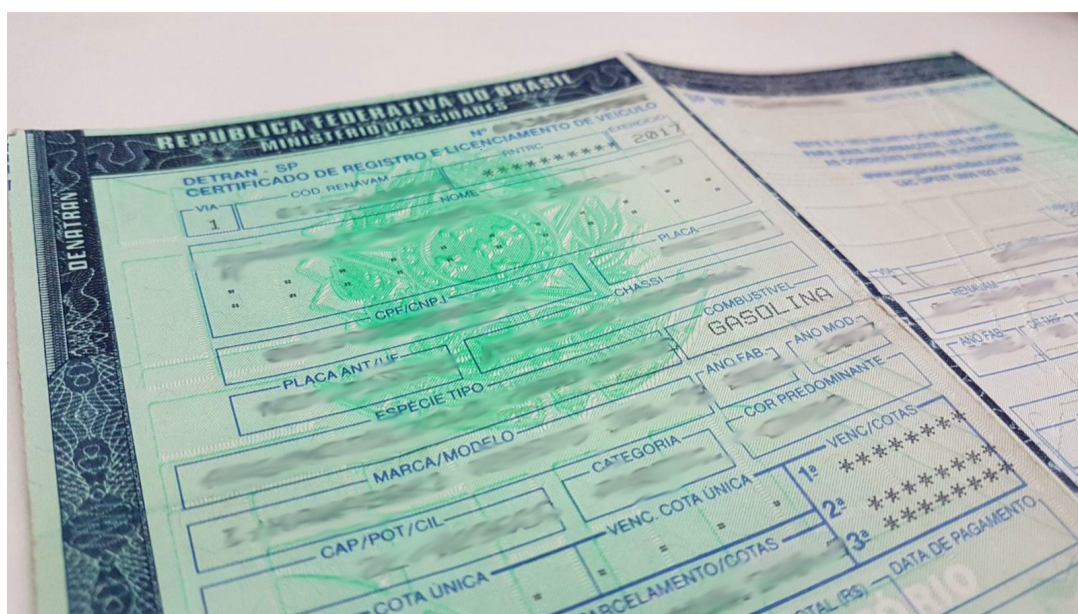

lhões de documentos já foram emitidos neste ano.

Pagamentos

Os prazos para pagamento do IPVA e Taxa de Licenciamento dos veículos registrados em Minas Gerais já terminaram. Conforme a Secretaria de Fazenda

do Estado (SEF/MG), a terceira parcela do IPVA venceu em 19/3, de acordo com o número final das placas dos veículos, e a taxa de licenciamento venceu em 31/3.

Para os servidores públicos do Estado que não haviam recebido qualquer parcela do 13º salário de 2019

até 31/3/2020, o prazo para pagamento do tributo terminou em 30/6.

Em casos de dúvidas sobre débitos e regularidade cadastral, o cidadão pode consultar o site www.detran.mg.gov.br e verificar se há alguma pendência que precisa ser sanada.

Agência Minas

SAAE alerta sobre problemas causados pelo uso de cerol e linha chilena em Manhuaçu

Somente na última semana, o SAAE registrou duas intercorrências no abastecimento em Manhuaçu. A origem dos problemas na distribuição de água é resultado do uso de cerol e de linha chilena.

Soltar pipas é uma brincadeira apreciada por crianças e jovens. É apesar do isolamento social, a atividade é comum nesta época do ano. Portanto, deve ser realizada de maneira segura, para que não prejudique o fornecimento de água e energia e preserve motociclistas e pedestres.

O cerol ou cortante é o nome dado a uma mistura de cola, geralmente de madeira, com vidro moído ou limalha de ferro (pó de ferro), e é aplicado nas linhas que são utilizadas para erguer as pipas e papagaios. É importante frisar também a linha chilena, que chega a cortar quatro vezes mais do que a linha com cerol. A linha chilena é feita a

partir de quartzo moído e óxido de alumínio.

Problemas no abastecimento

De acordo com o Engenheiro Eletricista do SAAE Manhuaçu, Gabriel Augusto Miranda, além de perigosa, a brincadeira pode trazer danos ao abastecimento. "As linhas, muitas vezes com cerol, se enrolam nos cabos e cortam o fornecimento de água, pois são através destes cabos, que o bombeamento é feito das elevatórias para os reservatórios."

Segundo Gabriel, a linha cortante provocou transbordamento no reservatório do Bairro Bela Vista. "O cerol cortou o cabo que envia o sinal do nível do reservatório para o quadro de acionamento da bomba, dessa forma, a bomba entendia que o reservatório estava vazio e o mesmo permanecia ligado direto."

Já na ETA em Vila-nova, um pedaço de li-



nha chilena, agarrado no poste de iluminação foi encontrado por funcionários, criando um grande risco de fechar um curto circuito na instalação elétrica, e causar problemas no abastecimento.

Cerol e linha chilena = crime

A lei estadual 23.515/2019 proíbe o uso de cerol ou de qualquer outro tipo de material cortante nas linhas de pipas, de papagaios, ou semelhantes artefatos para recre-

ação ou com finalidade publicitária, em todo o território do estado de Minas Gerais. Quem for flagrado usando cerol ou linha cortante está sujeito ao pagamento de multa.

Lembrando que, são inúmeros os casos de lesões corporais e até mortes de motociclistas, ciclistas, pedestres e até mesmo de animais que são feridos ao terem a linha enroscada ao corpo.

As pipas devem ser soltas em locais abertos, longe de cabos elétricos

ou áreas urbanizadas. E, caso a pipa fique presa nos fios dos postes ou fiações, elas não podem ser resgatadas, porque acidentes nestas condições podem ser fatais.

É importante lembrar que os pais devem ficar atentos e supervisionar crianças e jovens, para que a diversão não resulte em fatalidade ou estragos como já ocorridos.

Assessoria de
Imprensa -
SAAE Manhuaçu

POLÍCIA

Mulher é presa após matar companheiro a facadas em Divino



Na noite do último dia 08 de Julho, a Polícia Militar de Divino foi acionada na Avenida Pedro Givisiez, aonde segundo informações um casal estaria em desentendimento. A guarnição, chegando ao local se deparou com a mulher próxima a residência. A mesma foi abordada e informou aos Militares que havia esfaqueado seu parceiro de 33 anos, e o mesmo estaria dentro de casa.

A vítima foi encontrada pelos militares no interior da casa, aonde estava com vida. De

imediatamente foi encaminhado ao Pronto Atendimento Municipal, aonde já deu entrada sem os sinais vitais.

A autora disse que durante o desentendimento a vítima chegou a empurrar a mesma e tentou lhe morder. A mesma disse que na tentativa de se defender pegou uma faca e defereu golpes no braço e no peito de seu marido.

Diante dos fatos a autora foi encaminhada junto com a faca utilizada no crime para a Delegacia de Polícia.

*Divino Notícias |
Polícia Militar*

Homem é preso em Reduto com pássaros irregulares em cativeiro

Em Reduto, a Polícia Militar de Meio Ambiente prendeu homem de 52 anos que mantinha de forma ilegal pássaros da fauna silvestre em sua casa. A ocorrência foi nesta quarta-feira, 08/07.

Durante realização de operação de combate à caça e captura de animais silvestres na zona rural do município de Reduto, a equipe do 3º Pelotão de Polícia Militar de Meio Ambiente compareceu à residência de um cidadão de 52 anos. Havia sete pássaros da fauna silvestre mantidos em cativeiro de forma irregular, sendo 1 Azulão, 1 papa-capim e cinco Trinca-ferro.

Os militares, durante a fiscalização do plantel, constataram que o cidadão, apesar de ser registrado como criador amador, mantinha em cativeiro espécimes da fauna silvestre nativa sem a devida permissão, licença ou autorização do órgão ambiental competente. Ele também extraviou espécimes da fauna de que detinha a guarda, deixando de mantê-las nos locais declarados e mantinha cativas aves



portando sistemas de marcação irregulares.

Por ter em cativeiro espécimes da fauna silvestre sem a devida permissão, o cidadão infrator foi preso e responderá pela infração penal. Já pelas infrações administrativas foi aplicada multa no valor de R\$ 21.712,86. Foram suspensas suas atividades de criador amador. Os pássaros e gaiolas foram destinados a Delegacia de Polícia Civil de Manhuaçu.

O Tenente Nazareno Rodrigues, comandante do 3º Pelotão de Polícia Militar de Meio Ambiente, esclareceu que a ação se deu após

recebimento de denúncia anônima. “Esse instrumento disponível para a comunidade é uma ferramenta importantíssima no combate à criminalidade e aos infratores ambientais. Afirmou também que a Polícia Militar de Meio Ambiente checa todas as informações e denúncias. Aquele que conhece alguma irregularidade pode informar a Polícia através do disque denúncia pelo telefone 181 e confiar que não será identificado e que a denúncia será averiguada e providências nos casos de ilegalidade serão tomadas”.

Motoqueiro morre em acidente em São João do Manhuaçu

Ítalo Júnior Fernandes, 19 anos, morreu num grave acidente no km 606 da BR-116, em São João do Manhuaçu, no meio da tarde deste sábado, 04/07.

O jovem conduzia uma motocicleta quando colidiu frontalmente contra a carga excedente que era transportada por um caminhão, que seguia sentindo de São João do Manhuaçu a Realeza.

“Apesar de que o caminhão obedecia as exigências da legislação quanto a sinalização e escolta com batedores, o condutor da motocicleta atingiu a ponta da carroceria



que estava entreaberta por causa das dimensões da carga. O jovem morreu no local”, disse o Policial Rodoviário

Federal, Alan Caldas. O trânsito ficou lento no local, mas não chegou a ser interrompido. “O trecho

trata-se uma curva em meio a duas retas com boa visibilidade e condições climáticas. Somente após os traba-

lhos da perícia poderemos precisar as causas do acidente”, completa o PRF.

Um problema enfrentado pelos PRFs Kildare Santana e Alan Caldas foi conter os curiosos e evitar que os mesmos fizessem fotos do corpo que ficou dilacerado com a violência da batida.

A perícia da Polícia Civil esteve no local. Após os trabalhos, o corpo foi liberado para o serviço funerário. O rapaz era morador de São João do Manhuaçu.

Jailton Pereira

Jovem é assassinado a tiros na zona rural de Lajinha

Douglas Sangi Pereira, 22 anos, foi assassinado, na madrugada desse sábado (4/07), na zona rural de Lajinha.

Por volta das 8 horas, a Polícia Militar recebeu informações sobre um cidadão que havia sido encontrado morto na localidade conhecida como Córrego do Facão.

No local, militares constataram a veracidade dos fatos. A vítima já se encontrava sem vida. Foi apurado que o rapaz estava em uma festa quando o autor chegou atirando. Após o fato, o autor fugiu de moto.

O rapaz assassinado é natural de Ibatiba (ES) e conhecido no meio policial, com envolvimento em delitos como roubo e drogas. Denúncias davam conta de



que ele vinha andando armado e praticando crimes na região.

Durante diligências, a PM identificou e prendeu o autor do homicídio em Ibatiba (ES), onde mora. A ação contou com apoio da PM capixaba.

O rapaz de 35 anos confirmou que estava sendo ameaçado de

morte pela vítima. Na casa ainda estava seu irmão de 21 anos que assumiu ter efetuado os disparos contra o jovem. Autor dos disparos foi preso com uma motocicleta, que foi apreendida, utilizada durante o crime.

Ele foi conduzido a Delegacia de Polícia Civil de Manhauçu.

Suspeitos de integrar quadrilha de roubo de café são presos pela Polícia Civil

Equipes da Polícia Civil da 6ª DRPC/Manhauçu realizaram na manhã desta sexta-feira, 03/07, uma operação de combate ao furto e roubo de café.

Foram cumpridos três mandados de prisão, na região de São Sebastião do Sacramento, zona rural de Manhauçu, que culminou na prisão dos suspeitos de 27, 20 e 21 anos.

Segundo o Delegado Regional, Dr. Carlos Roberto Souza, as investigações estão sob sigilo, assim como as ordens de prisão, mas informações preliminares dão conta de que os envolvidos fazem parte de uma quadrilha especializada em roubo de café. "Eles atuavam numa extensa área que abrange os municípios de Manhauçu a Ponte Nova, Raul Soares e Caratinga e com registros de ações até em Governado Valadares", explicou o Delegado Regional.

O grupo criminoso atuava no transporte e locais de armazena-



mento de café. "Os três presos em Manhauçu são acusados de fazer parte das ações de execução dos roubos do grupo, ou seja, eles estavam entre os que agiam diretamente no crime e sempre com agressões às vítimas e além do café, objetos de valores e dinheiro, caso fossem localizados, também eram subtraídos", completa.

O delegado regional disse que a origem dos mandados é da Comarca de Raul Soares. "Exatamente. São indivíduos de alta periculosidade e os mandados são de

prisão preventiva para que eles possam ser ouvidos, o que pode durar cinco dias ou menos. Um fato que chamou a atenção foi que eles já possuíam um comprador para o café roubado e isso acontecia de forma muito rápida. Em suma, as investigações correm para identificar e prender receptores e demais integrantes da organização criminosa", finaliza Dr. Carlos Roberto Souza.

Os suspeitos foram conduzidos ao presídio de Manhauçu, onde ficarão à disposição da Justiça.

Criança de 8 anos morre em acidente em Lajinha



Uma criança de 8 anos morreu num acidente no trecho da rodovia de Lajinha para Mutum na manhã de sexta-feira, 03/07.

A Polícia Militar de Lajinha foi acionada por conta do fato no km 203 da MG-108, próximo ao trevo de acesso ao distrito do Prata. A Polícia Rodoviária assumiu a ocorrência.

Os pais contaram aos militares que conversaram com a criança sobre o que tinha acontecido. Ele relatou que estava andando de bicicleta, atravessou a rodovia e seguia para pegar leite quando caiu e bateu em uma pedra. O irmão dela de dez anos estava mais à frente e falou que se virou e já viu a meni-

Colisão entre motocicleta e bicicleta na BR-262

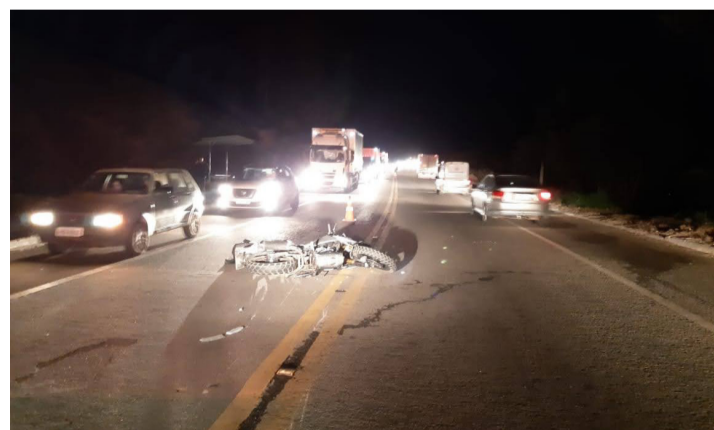

A Polícia Rodoviária Federal registrou colisão entre moto e bicicleta na BR-262, próximo ao km 40, na região da Ponte da Aldeia / Vila Boa Esperança.

A colisão transversal envolveu uma motocicleta BMW/GS310 que seguia no sentido Manhauçu a Realeza quando se deparou com uma bicicleta ocupando

na caída numa pedra.

Apesar da suspeita de que foi atropelada, não houve essa confirmação durante o registro da ocorrência. Um caminhoneiro passou, parou e ajudou a socorrer a menina.

A criança foi atendida em Lajinha e transferida para cirurgia no Hospital César Leite, em Manhauçu, com corte grande na cabeça e fratura de fêmur e quadril. Ela não resistiu e morreu.

O pai foi orientado a procurar a polícia caso surgissem novas informações sobre o possível atropelamento. O médico também considerou que os ferimentos sugeriam atropelamento.

parte da sua faixa de rolamento, ocorrendo a colisão. Os envolvidos foram encaminhados ao Hospital Municipal de Manhauçu (antiga UPA) pela equipe do Corpo de Bombeiros com lesões leves.

A Polícia Rodoviária Federal adotou as providências cabíveis.

Cantinho do Técnico e do Produtor

André Heringer Siqueira Sathler



Produtores já garantiram venda futura dos grãos

No último dia 02 de julho, o Conselho dos Exportadores de Café do Brasil (Cecafé) realizou uma transmissão ao vivo em suas redes sociais para discutir as expectativas gerais para a nova safra 2020/2021.

Em relação a comercialização, o presidente da Federação dos Cafeicultores do Cerrado, Francisco Sergio de Assis, aponta que no Cerrado a maioria dos produtores estão preocupados com a colheita e com a entrega das vendas futuras. "A gente estima que 45% da safra atual já tenha sido vendida. Aqui, uma parte dos nossos produtores contam com auxílio do Educampo e sabem o custo dos grãos e sabe como fazer a venda antecipada", comenta.

Francisco reforça a importância do Funcafé que visa proteger toda a cadeia: "conseguimos a antecipação dos custos e ajuda para a colheita o que facilita o fluxo de venda da safra, assim o produtor não precisa correr para o mercado assim que finalizar a colheita".

Segundo ele, o preço do café caiu e a vantagem foi o aumento do dólar, mas estima que no pós-pandemia as coisas devam voltar ao normal. "É ne-

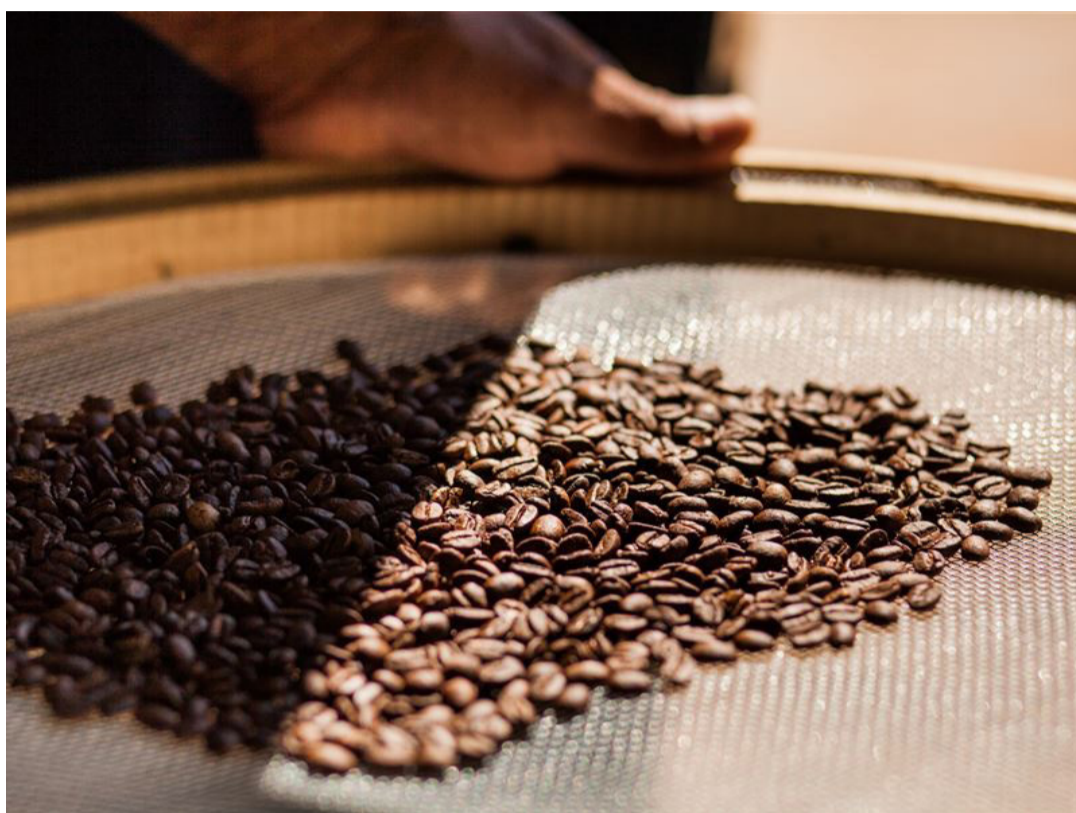

cessário ficar atento ao dólar que tem ajudado o produtor. Após as floradas, as vendas devem entrar em ritmos normais, até setembro, nós do Cerrado estaremos preocupados em honrar as entregas dos grãos", finaliza.

Marcio Candido Ferreira, presidente do Centro de Comércio de Café de Vitória (CCCV), retratou sua visão dos cafés no Espírito Santo e reforça a melhoria dos grãos ao longo dos anos. "Antigamente o café arábica do estado era conhecido como rio e hoje produz aproximadamente 700 mil sacas de cereja descascado e tem sido

campeão de muitos concursos de qualidade", explica.

Para ele, a região iniciou a colheita em maio e junho, e os produtores de canéfora (conilon) já comercializaram de 23% a 25%. No caso da Bahia, Marcio aponta que 35% já foi comercializado. "Com a alta do dólar, os produtores puderam comercializar seu café conilon por R\$ 340 e o cereja descascado chegou a R\$ 700 esse ano. Atualmente caiu para R\$ 570, mas ainda é um bom preço", afirma.

Marcio diz ter boas perspectivas para essa safra: "no geral temos uma demanda cons-

tante, lembrando que numa pandemia, com a economia mundial afetada, é possível que os cafés mais competitivos, aqueles que podem compor blends, serão beneficiados, já que o valor é menor e o consumidor que teve seu poder aquisitivo afetado irá optar por esses grãos, o que é bem positivo para o conilon".

O produtor e consultor de cafés especiais, Sérgio Cotrim D'Alessandro, afirmou que nas Matas de Minas a comercialização futura ainda é pouca, algo que vem evoluindo com os produtores com mais tecnologia. "Estima-

mos que os produtores já comercializaram de 15 a 20% da sua safra. Saímos de uma safra péssima no ano passado e os produtores passaram a vender agressivamente no mercado, para garantir caixa e suprir suas necessidades", explica Sérgio.

Outra informação que ele passou é em relação às lavouras que estão debilitadas: "as lavouras estão bem degradadas, houve muita desfolha. Acredito em um alto índice de renovação, cerca de 20 a 25% de poda, e alguns produtores estão com ferrugem tardia, o que deve influenciar na safra 2021/2022", finalizou.

Para encerrar o bloco sobre a colheita e comercializações futuras, o presidente do Cecafé, Nelson Carvalhaes, afirmou que o cenário passou por uma crise global, já que hotéis e cafeterias tiveram que ser fechados. "O agrogonômico caminha bem. Evidente que temos um cenário de incerteza econômica futura, mas fomos pegos com essa crise. Os preços estão favoráveis, as exportações vão bem e o consumo interno também, o que é bom para o nosso mercado", finalizou Nelson.

Fonte: Site da Equipe do Cafepoint

NOVA
FM 88,3

rádio
AM710
Minhassua

EU OUÇO A

MAIOR

MÚSICA
PRÊMIOS
INFORMAÇÃO

Pé de café gigante em São Luiz de Miranda ES, com 6 metros de altura 50 anos de vida, produz sozinho meia saca de café beneficiada

O cafeeiro possui seis metros de altura, 50 anos de plantado e 47 anos de produção. Uma situação que definitivamente não se vê todos os dias

A propriedade do cafeicultor Renato Kepp, na localidade de São Luiz de Miranda, em Laranja da Terra, recebe orientações do Instituto Capixaba de Pesquisa, Assistência Técnica e Extensão Rural (Incaper). Enquanto muitos agricultores convidam para um cafezinho, ele apresenta um cafezão. Na propriedade da família está uma planta um tanto quanto peculiar: trata-se do maior e mais antigo pé de café conilon da região, também considerado o maior do Brasil.

O cafeeiro possui seis metros de altura, 50 anos de plantado e 47 anos de produção. Uma situação que definitivamente não se vê todos os dias. Em um vídeo publicado no Instagram do Incaper, Kepp fala sobre a planta e sobre os trabalhos que o Incaper desenvolve.

A colheita, como contou o produtor, sempre é alta em comparação às demais plantas. Em 2008, o pé de café foi plantado em 1970 pelo meu pai. Chegou a produzir 39 Kg de café beneficiado e continua produzindo na faixa de 20 kg a 30 kg por ano", contou o agricultor.

Renato Kepp é presidente da Associação



de Agricultores Familiares de São Luiz de Miranda. Ele chegou a fazer clones do "cafezão", e diz que é mais resistente a doenças. "Eu também tenho uns clones e percebi uma resistência muito grande à ferrugem", disse o agricultor.

Se depender de Kepp, o gigante tem boas expectativas daqui pra frente. "Ele continua produzindo. Ainda é uma árvore bonita, com expectativa de produção por muitos anos", afirmou.

A cafeicultura não é a única atividade desenvolvida na pro-

priedade do Renato Kepp. O agricultor e sua família são produtores de quiabo há mais de 30 anos e cultivam também inhame e tomate. As atividades são orientadas pelos extensionistas do Incaper Anderson Martins Pilon e Marcelino Silva de Melo, que acompanham a propriedade e prestam assistência à família.

Fonte: Incaper e site da Revista da Cafeicultura.

Fonte: revistacafeicultura.com.br

COMARCA DE MANHUAÇU/MG - EDITAL DE CITAÇÃO - PRAZO 20 DIAS. O Dr. Vinícius Dias Paes Ristori, Juiz de Direito da 2ª Vara Cível da Comarca de Manhuaçu, Estado de Minas Gerais, na forma da Lei, etc., Faz saber a todos que o presente edital de citação, virem ou do mesmo notícia tiverem que por este Juízo e 2ª Secretaria Cível tramitam os autos da Ação MONITÓRIA, requerida por COOPERATIVA DE CRÉDITO DE LIVRE ADMISSÃO DA ZONA DA MATA DE MINAS LTDA.#SICOOB-CREDLIVRE contra LUCILEI KLIPPEL-ME(CECAD) tombado sob nº 5003886-08.2016.8.13.0394 que CITO LUCILEI KLIPPEL-ME(CECAD), em lugar incerto e não sabido, para no prazo de 15 (quinze) dias, para efetuar o pagamento da importância de R\$ 2.902,70 (Dois mil novecentos e dois reais e setenta centavos). Fica a parte advertida de que não sendo embargada a ação ou rejeitados os embargos, constituir-se-á de pleno direito o Título Executivo Judicial, convertendo-se este Mandado em Mandado Executivo, prosseguindo-se na forma prevista no Livro I, Título VIII, Capítulo X do Código de Processo Civil. E para que ninguém possa alegar ignorância, mandou a MM. Juiz expedir o presente edital que será afixado no lugar de costume e publicado na forma da Lei. Dado e passado nesta cidade de Manhuaçu, aos 1 de fevereiro de 2020. Eu, _____, Escrivã Judicial em substituição. O MM. Juiz de Direito, Dr. Vinícius Dias Paes Ristori.



EDITAL DE 1ª, 2ª E 3ª CONVOCAÇÃO
ASSEMBLEIA GERAL ORDINÁRIA

A.F.: 2002/79
Registro OCEMAG: 483
PML / Alvará: 043
Registro MAPA: 442/82

CNPJ Matríz: 21.025.069/0001-40
Inscrição Estadual Matriz: 377.25841.0040
Inscrição no CNIS: 1985033
Registro JUCEMG: 31400003005

O Diretor Presidente da COOPERATIVA DOS CAFEICULTORES DA REGIÃO DE LAJINHA LTDA, no uso das atribuições que lhe confere o artigo 28 do Estatuto Social, CONVOCA os associados desta Cooperativa, em número de 9.033 (nove mil e trinta e três) na data de expedição deste Edital, em pleno gozo de seus direitos sociais, para se reunirem em ASSEMBLEIA GERAL ORDINÁRIA, a ser realizada no dia 27 de julho de 2020, em formato DIGITAL. Para fins legais, o endereço da realização da Assembleia é o da sede da Cooperativa, a saber: Corrego do Areado, s/n, Zona Rural, CEP 36980-000, Lajinha/MG. A Assembleia Geral Ordinária iniciará às 07:00 (sete horas), em 1ª (primeira) convocação, com a presença de 2/3 (dois terços) do número de associados; às 08:00 (oito horas), em 2ª (segunda) convocação, com a presença de metade mais 01 (um) dos associados; ou às 09:00 (nove horas), em 3ª (terceira) e última convocação, com a presença de, no mínimo, 10 (dez) associados, para deliberarem sobre a seguinte ORDEM DO DIA:

- I PRESTAÇÃO DE CONTAS RELATIVAS AO EXERCÍCIO DE 2019, RELATÓRIO DO CONSELHO DE ADMINISTRAÇÃO, BALANÇO PATRIMONIAL, DEMONSTRAÇÃO DAS SOBRAS OU PERDAS, DEMONSTRAÇÃO DAS MUTAÇÕES DO PATRIMÔNIO LÍQUIDO, DEMONSTRAÇÃO DOS FLUXOS DE CAIXA, DEMONSTRAÇÃO DO VALOR ADICIONADO E NOTAS EXPLICATIVAS DAS DEMONSTRAÇÕES CONTÁBEIS, ACOMPANHADAS DOS PARECERES DO CONSELHO FISCAL E DA AUDITORIA INDEPENDENTE;
- II DESTINAÇÃO DAS SOBRAS APURADAS NO EXERCÍCIO DE 2019;
- III DEFINIÇÃO PARA APLICAÇÃO DO PRÊMIO FAIRTRADE;
- IV FIXAÇÃO DO VALOR DA CÉDULA DE PRESENÇA DO CONSELHO FISCAL;
- V ELEIÇÃO DOS MEMBROS DO CONSELHO FISCAL PARA O MANDATO DE 2020;
- VI AUTORIZAÇÃO PARA OFERECER BENS MÓVEIS E IMÓVEIS EM GARANTIA REAL DE REPASSES, FINANCIAMENTOS E CRÉDITOS JUNTO ÀS INSTITUIÇÕES FINANCEIRAS E FORNECEDORES EM FAVOR DOS ASSOCIADOS.
- VII AUTORIZAÇÃO PARA VENDA DE BENS IMÓVEIS.

NOTAS EXPLICATIVAS

NOTA 1: Diante do atual momento de pandemia causada pelo novo coronavírus, mas em razão da necessidade de realização da Assembleia Geral Ordinária, e com fulcro no artigo 43-A, da Lei nº 5.764/71 c/c a Instrução Normativa nº 81/2020, do Departamento Nacional de Registro Empresarial e Integração da Secretaria Especial de Desburocratização, Gestão e Governo Digital do Ministério da Economia, esta será realizada em meio digital, sendo disponibilizada plataforma digital aos associados, que poderão exercer seus direitos da mesma forma que assim o fariam caso a Assembleia fosse realizada na modalidade presencial. Cabe ressaltar que esse procedimento é necessário em razão da obrigatoriedade no cumprimento de disposição legal pela Cooperativa para realização da Assembleia Geral Ordinária no prazo de sete meses, contado do término do seu exercício social, de acordo com o artigo 5º, da Medida Provisória 931/2020.

NOTA 2: até o dia 15/07/2020 será lançado no endereço eletrônico <https://www.coocafe.com.br/>, o material didático para orientação sobre a participação na Assembleia pelo formato digital. Também será disponibilizado ao associado, a partir desta data, número de telefone para suporte técnico quanto o uso das ferramentas tecnológicas durante a Assembleia, bem como sanar as dúvidas oriundas deste procedimento.

NOTA 3: toda a documentação relativa aos temas a serem tratados na ordem do dia também estará disponível no endereço eletrônico <https://www.coocafe.com.br/>

Lajinha-MG, 08 de julho de 2020.

Pelo Conselho de Administração.

FERNANDO ROMERO DE CERQUEIRA
Diretor Presidente

VOCÊ EM CONTATO COM A REPORTAGEM DO MELHOR JORNAL DA REGIÃO

Entre em contato com a redação pelo Whatsapp do Jornal Tribuna do Leste. O número é (33) 8403-8708. Compartilhe conosco o que acontece na sua rua, no seu bairro ou até mesmo divulgar um flagrante ou uma notícia!

tribuna
do LESTE

Este número é apenas para Whatsapp e não recebe chamadas.



EDITAL DE PROCLAMAS
1º Ofício do Registro Civil das Pessoas Naturais de
Manhuaçu

Faço saber que exibiram os documentos exigidos por lei, a fim de se casarem:

005523 - RAFAEL CAMPOS GODOY SODRÉ, solteiro, maior, Representante, natural de Ponte Nova-MG, residência Rua Padre Antônio Pinto, n: 60, aptº 402, Bairro Jardim, Ponte Nova-MG, filho(a) de JOSÉ GERALDO SODRÉ e MIRIAM CAMPOS DE GODOY SODRÉ; e LETÍCIA MOURA PERÍGOLO, solteira, maior, arquiteta e urbanista, natural de Manhuaçu-MG, residência Rua Papa João Paulo I, n: 11, Centro, 00, Manhuaçu-MG, filho(a) de MARCOS VINÍCIO PERÍGOLO e LÚCIA HELENA ALVES DE MOURA PERÍGOLO;
005524 - JOÃO BATISTA DA SILVA, divorciado, maior, servente, natural de Santa Margarida-MG, residência Rua Caetés, nº 20, Bairro Centro, Manhuaçu-MG, filho(a) de NIVALDO GUALBERTO DA SILVA e MARIA DAS DORES RODRIGUES; e CLEONICE MARIA DE JESUS DE ASSUNÇÃO, divorciada, maior, cozinheira, natural de Manhuaçu-MG, residência Rua Caetés, nº. 20, Bairro Centro, Manhuaçu-MG, filho(a) de e ONILIA MARIA DE JESUS;
005525 - ANDRÉ LOPES VIANA, solteiro, maior, técnico em computação, natural de Manhuaçu-MG, residência Rua Santo Amaro, n 60, Bairro São Jorge, Manhuaçu-MG, filho(a) de GERALDO VIANA DE ABREU e CÉLIA LOPES VIANA; e LAVIGNIA FELÍCIO SATLHER, solteira, maior, atendente, natural de Manhuaçu-MG, residência Rua Professor Juventino Nunes, nº 279, Bairro Centro, Manhuaçu-MG, filho(a) de OSMAR SATLHER JUNIOR e DULCINÉIA DA PAZ FELÍCIO SATLHER;
005526 - IGOR SILVEIRA DA SILVA, solteiro, maior, médico, natural de Barra do Piraí-RJ, residência Rua Capitão Rafael, n: 95, apt: 301, Centro, 00, Manhuaçu-MG, filho(a) de VANDERLEI DOMINGOS DA SILVA e SANDRA REGINA SILVEIRA DA SILVA; e LUDMILLA MARIA DE OLIVEIRA E OLIVEIRA, solteira, maior, médica, natural de Volta Redonda-RJ, residência Rua Capitão Rafael, n: 95, apt: 301, Centro, 00, Manhuaçu-MG, filho(a) de

PAULO CEZAR DE OLIVEIRA e LILIAM MARIA DE OLIVEIRA; 005527 - NILTON CARLOS DORNELAS FAGUNDES, divorciado, maior, taxista, natural de Manhuaçu-MG, residência Rua Doze de Outubro, nº. 42, Bairro Nossa Senhora Aparecida, Manhuaçu-MG, filho(a) de NILTON FAGUNDES e LÚCIA HELENA DORNELAS FAGUNDES; e DERCI DOS REIS, divorciada, maior, auxiliar de saúde bucal, natural de Distrito de Santa Filomena, Santana do Manhuaçu-MG, residência Rua Doze de Outubro, nº. 42, Bairro Nossa Senhora Aparecida, Manhuaçu-MG, filho(a) de JOSÉ GERALDO DOS REIS e EURZA PEIXOTO DOS REIS;
005528 - LUCAS HENRIQUE DA SILVA PAIVA, solteiro, maior, engenheiro civil, natural de Manhuaçu-MG, residência Rua Droza Pinheiro, n 55, Bairro Bom Pastor, Manhuaçu-MG, filho(a) de ADRIANO HENRIQUE DE PAIVA e MARCIRENE DA SILVA PAIVA; e ISABELLA TEIXEIRA CAMPOS OTTONI, solteira, maior, arquiteta, natural de Ponte Nova-MG, residência Avenida Aurino Cirilo da Costa, n 530, apto 301, Bairro Bom Pastor, Manhuaçu-MG, filho(a) de MÁRCIO JOSÉ OTTONI e ROGÉRIA CHAVES TEIXEIRA OTTONI;
005529 - IGOR JÚNIOR NUNES, solteiro, maior, mecânico, natural de Manhuaçu-MG, residência Rua Santo Amaro, n: 52, Bairro São Jorge, 00, Manhuaçu-MG, filho(a) de CARLOS CESAR NUNES e MARIA APARECIDA SIMPLÍCIO; e TACIANA MARIA DE PAULA COSTA, solteira, maior, autônoma, natural de Caputira-MG, residência Rua Santo Amaro, n: 52, Bairro São Jorge, 00, Manhuaçu-MG, filho(a) de SEBASTIÃO MAGELA DA COSTA e GRACIANA LUZIA DE PAULA;
005530 - DIÓGENES GABRIEL MEDEIROS, solteiro, maior, mecânico diesel, natural de Manhuaçu-MG, residência Rua Américo Fernandes, nº 49, 2º andar, Bairro Santana, Manhuaçu-MG, filho(a) de JOEL DE MEDEIROS e JANICE GABRIEL DA COSTA MEDEIROS; e LUDMILLA DO PRADO SILVA, divorciada, maior, técnica de farmácia, natural de Manhuaçu-MG, residência Rua Apinagês, nº 140, Bairro Petrina, Manhuaçu-MG, filho(a) de VITOR AUGUSTO DA SILVA e ROSELENE DAS GRAÇAS FAGUNDES DO PRADO SILVA;
005531 - LINIKER DE SOUZA SILVA, solteiro, maior, estudante, natural de Manhuaçu-MG, residência Rua Conceição D.

Pinheiro, nº 358, Loteamento Pinheiro, Manhuaçu-MG, filho(a) de ANTONIO VIDAL DA SILVA e EUNICE VALERIANA DE SOUZA SILVA; e JOSILEIA AURORA DE SOUZA OLIVEIRA, solteira, maior, lavradora, natural de Manhuaçu-MG, residência Córrego do Japu, Zona Rural, Santana do Manhuaçu-MG, filho(a) de MILTON MARQUES DE OLIVEIRA e RAIMUNDA PEREIRA DE SOUZA OLIVEIRA;
005532 - OTÁVIO FERREIRA FERNANDES, solteiro, maior, lavrador, natural de Manhuaçu-MG, residência Córrego Pedra Furada, zona rural, 00, Manhuaçu-MG, filho(a) de CLEILSON APARECIDO PEREIRA FERNANDES e ELIZABETE FERREIRA FERNANDES; e OLÍVIA BUENOS QUINTÃO, solteira, maior, assistente de gerente, natural de Manhuaçu-MG, residência Córrego Pedra Furada, Zona Rural, Manhuaçu-MG, filho(a) de JOSÉ GERALDO QUINTÃO e INÊS BUENOS AIRES QUINTÃO;
005533 - DAVISON EVARISTO BENTO, solteiro, maior, açougueiro, natural de Matipó-MG, residência Rua da Petrina, Distrito de Padre Fialho, Matipó-MG, filho(a) de JESUS VITALINO BENTO e JUDITE EVARISTO PEREIRA; e LOHAYNNE FERREIRA DE CASTRO, solteira, nascida em 19 de dezembro de 2002, estudante, natural de Manhuaçu-MG, residência Rua São Vicente de Paula, Santa Luzia, Manhuaçu-MG, filho(a) de JUARÉZ FERREIRA ROSA e MARIA DA PIEDADE DE CASTRO;
005534 - WESLEY DE SOUZA BARBOSA, solteiro, maior, electricista, natural de Manhuaçu-MG, residência Rua Beira Mata, s/n, apt: 401, Bairro Santa Terezinha,, 00, Manhuaçu-MG, filho(a) de JURANDIR ALVES BARBOSA e CLEUSA DE SOUZA BARBOSA; e ELAINE COSTA SOUZA, solteira, maior, coordenadora de balcão, natural de Caputira-MG, residência Rua Beira Mata, s/n, apt: 401, Bairro Santa Terezinha, 00, Manhuaçu-MG, filho(a) de WAGNER BENTO DE SOUZA e EVA APARECIDA COSTA.

Se alguém souber de algum impedimento, oponha-se na forma da Lei.

Manhuaçu-MG, 08 de julho de 2020
Cassiano Moraes Gomes
Oficial do Registro Civil

EDITAL DE NOTIFICAÇÃO COM PRAZO DE 15 DIAS

O HOSPITAL CÉSAR LEITE, pessoa jurídica de direito privado, sem fins lucrativos, inscrito no CNPJ sob nº 22.263.081/0001-55, com sede na Praça Dr. César Leite, nº 383, Bairro Centro, em Manhuaçu/MG, CEP: 36.900-000, operador do Plano de Saúde PLANCEL, representado por seu Diretor, Dr. Leandro Satler Campos, na forma da lei, NOTIFICA os consumidores abaixo arrolados, os quais não foram localizados nos endereços conferidos à operadora, a comparecerem no escritório do PLANCEL, situado Rua Maestro Filomeno dos Santos, nº 05, Bairro Centro, em Manhuaçu, CEP: 36.900-022, entre 08h00m e 17h00m dos dias úteis de segunda a sexta-feira, e no prazo improrrogável de 15 dias, a contar da publicação deste Edital, para PAGAMENTO do débito existente, sob pena de rescisão do Contrato de Plano de Saúde, caso não ocorra a regularização da situação do consumidor. Em caso de dúvidas o consumidor poderá entrar em contato, durante o horário comercial, pelo telefone: (33) 3331-3470.

Consumidor	Plano	Contrato	Competência	Dias de Atraso	Valor Atual
915.476.796-XX	PLANCEL A	032304	04/2020 05/2020 06/2020	70 40 9	R\$ 251,13 R\$ 238,14 R\$ 224,72
Responsável: 032.148.876-xx Beneficiário: 161.730.706-xx	PRO II	033515	04/2020 06/2020	70 9	R\$ 95,54 R\$ 85,49
Responsável: 099.493.456-xx Beneficiário: 178.869.276-xx	PRO II	033229	04/2020 05/2020 06/2020	70 40 9	R\$ 95,54 R\$ 90,60 R\$ 85,49
Responsável: 179.488.436-xx Beneficiário: 129.435.646-xx	PRO II	032232	04/2020 05/2020 06/2020	70 40 9	R\$ 93,23 R\$ 88,41 R\$ 83,43
Responsável: 921.288.666-xx Beneficiário: 166.071.336-xx	PRO II	032077	04/2020 05/2020 06/2020	70 40 9	R\$ 93,23 R\$ 88,41 R\$ 83,43
Responsável: 008.900.006-xx Beneficiário: 138.676.496-xx	PRO II	033047	04/2020 05/2020 06/2020	70 40 9	R\$ 95,54 R\$ 90,60 R\$ 85,49
207.533.496-xx	PRO II	011638	04/2020 05/2020 06/2020	70 40 9	R\$ 541,21 R\$ 513,21 R\$ 484,29
658.963.196-xx	PRO II	030928	04/2020 05/2020 06/2020	70 40 9	R\$ 582,07 R\$ 551,96 R\$ 520,85
013.290.886-xx	PRO II	033140	04/2020 05/2020 06/2020	70 40 9	R\$ 185,12 R\$ 175,55 R\$ 165,65
Responsável: 012.105.896-xx Beneficiária: 129.026.286-xx	PRO II	031601	04/2020	70	R\$ 95,54
Responsável: 083.276.126-xx Beneficiário: 174.407.876-xx	PRO II	033372	04/2020 05/2020 06/2020	70 40 9	R\$102,56 R\$ 97,25 R\$ 91,77
000.589.616-xx	PRO II	032452	04/2020	70	R\$ 583,66
040.393.546-xx	PLANCEL PREMIUM	111152	04/2020	70	R\$ 382,05
063.294.996-xx	PRO II	033753	04/2020 05/2020 06/2020	70 40 9	R\$ 163,82 R\$ 155,35 R\$ 146,59
Responsável:	PRO II	031978	04/2020	70	R\$ 93,23

062.277.806-xx Beneficiário: 162.284.676-xx			05/2020 06/2020	40 9	R\$ 88,41 R\$ 83,43
Responsável: 095.846.476-xx Beneficiário: 128.394.496-xx	PRO II	032617	04/2020 05/2020 06/2020	70 40 9	R\$ 93,23 R\$ 88,41 R\$ 83,43
Responsável: 036.360.866-xx Beneficiário: 175.708.006-xx	PRO II	032650	04/2020 05/2020 06/2020	70 40 9	R\$ 139,12 R\$ 131,92 R\$ 124,49
064.709.436-xx	PRO II	030744	04/2020 05/2020 06/2020	70 40 9	R\$ 360,31 R\$ 341,67 R\$ 322,41
063.421.926-xx	PRO II	020235	04/2020 05/2020 06/2020	70 40 9	R\$ 542,31 R\$ 514,26 R\$ 485,28
057.379.536-xx	PRO II	300237	04/2020 05/2020 06/2020	70 40 9	R\$ 333,94 R\$ 316,67 R\$ 310,70
915.476.446-xx	PRO II	032041	04/2020 05/2020 06/2020	70 40 9	R\$ 168,30 R\$ 159,60 R\$ 150,60
Responsável: 658.963.196-xx Beneficiário: 165.468.086-xx	PRO II	030920	04/2020 05/2020 06/2020	70 40 9	R\$ 90,32 R\$ 85,65 R\$ 80,82
Responsável: 095.846.476-xx Beneficiário: 168.342.686-xx	Pro II	032616	04/2020 05/2020 06/2020	70 40 9	R\$ 93,23 R\$ 88,41 R\$ 83,43
130.996.036-xx	PLANCEL PREMIUM	02079	04/2020 05/2020 06/2020	70 40 9	R\$ 90,26 R\$ 85,59 R\$ 80,77
003.430.146-xx	Pro II	106126	04/2020 05/2020 06/2020	70 40 9	R\$ 323,01 R\$ 306,31 R\$ 289,04
Contratante: 28.951.230/0001-xx	Plancel Premium	000787	06/2020	22	R\$ 243,21
Contratante: 19.421.700/0001-xx	Plancel Premium	000001	06/2020	22	R\$ 1.163,92
Contratante: 21.173.636/0001-xx	Plancel Premium	000619	06/2020	22	R\$ 503,25
Contratante: 34.363.199/0001-xx	Plancel Premium	001006	06/2020	22	R\$ 392,06

Manhuaçu - MG, 09 de julho de 2020.
Hospital César Leite- Plancel – REG. ANS: 314706.
Dr. Leandro Satler Campos
Diretor Plancel





EU OUÇO A
MAIOR

**MÚSICA
PRÊMIOS
INFORMAÇÃO**

www.88novafm.com.br

www.radioam710.com.br