

MEIO AMBIENTE



Incêndios florestais aumentam em Minas Gerais

PÁGINA 11

RELIGIÃO



TVs e rádios católicas devem se alinhar à Igreja, diz presidente da CNBB

PÁGINA 03

Meteorologista destaca características do inverno 2020

PÁGINA 08



Incidência de doenças respiratórias aumenta com a chegada da estação

PÁGINA 08

BANCOS DE SANGUE



Hemonúcleo de Manhuaçu: doações podem ser feitas a entidade

PÁGINA 07

CIDADE



Palácio da Cultura de Manhuaçu é restaurado

PÁGINA 09

VESTIBULAR DE DIREITO

2020/2

UNIFACIG
CENTRO UNIVERSITÁRIO



GRADUAÇÃO COM NOTA MÁXIMA NO MEC



ACERVO BIBLIOGRÁFICO ONLINE E GRATUITO



O MELHOR NPJ DE MINAS GERAIS



MAIOR ÍNDICE DE APROVAÇÃO NA OAB DA REGIÃO

VESTIBULAR ON-LINE!



PALAVRA DE VIDA

Festas dos Apóstolos Pedro e Paulo - 28/6/20

1ª Leitura - At 12,1-11

A apresentação do governo

Herodes Agripa I, governador da Judéia e Samaria (anos 41-44), desencadeou uma perseguição à Igreja. Os interesses políticos passam sempre por cima da dignidade humana e dos grandes projetos de vida. Herodes mandou matar à espada Tiago, irmão de João e, vendo que isto agradava aos judeus, mandou prender o apóstolo Pedro e pôs dois soldados acorrentados a Pedro, e havia sentinelas nas portas. Quando passasse a Páscoa, Herodes tencionava apresentá-lo diante do povo durante a noite. Queria fazer média com o povo através de Pedro, como fez Pilatos com Jesus e como fazem os políticos de hoje, sem perder oportunidades.

A atitude da Igreja

A Igreja rezava constantemente na intenção de Pedro. Pedro revive o drama de Jesus. O episódio revela uma espécie de "Páscoa de Pedro". Talvez, por isso mesmo, Pedro desaparece dos Atos dos Apóstolos. A missão de Pedro iria se encerrar com este milagre. Ele só vai reaparecer no Concílio de Jerusalém (At 15). A partir do capítulo 12 outro grande apóstolo entra em cena - Paulo.

A intervenção de Deus

A presença do anjo enche a cela de luz. Tudo fica claro. O anjo toca em Pedro, desperta-o e as cadeias se desamarram. O anjo o manda aprontar-se e segui-lo. Pedro foi executando as ordens pensando que fosse uma visão, uma imaginação. Os portões foram-se abrindo diante deles. Na rua, o anjo, de repente, desapareceu. Só aí Pedro toma consciência de que

fora libertado por Deus das mãos de Herodes e da expectativa do povo. Curioso é que a menção da prisão no dia dos ázimos, a libertação na noite da Páscoa e a referência de que o Senhor enviou o seu anjo para libertar Pedro das mãos de Herodes e da expectativa do povo judeu relembram de perto a libertação do Egito. O Antigo Povo de Deus que fora libertado do Egito se torna agora Egito opressor do Novo Povo de Deus. O Antigo Povo de Deus rejeitou seu Filho Amado e agora persegue seus seguidores. Mas Deus continua sendo o libertador do povo. Parece que Lucas quer lembrar a Páscoa do Antigo Povo, Páscoa de Jesus e a Páscoa de Pedro. O mesmo Deus libertador está sempre presente. "Na Páscoa da Ressurreição, Deus devolveu Jesus a seus discípulos. Agora Deus devolve Pedro à Comunidade". Deus está sempre presente salvando seu povo de situações difíceis. Jesus, de fato, significa "Deus salva". E ele disse que estaria com sua Igreja até o fim do mundo. Sua comunidade continua rezando pelo sucessor de Pedro, hoje?

Evangelho - Mt 16,13-19

Este episódio pertence à parte narrativa do livrinho sobre a Igreja. Este episódio se localiza em Cesaréia de Filipe, que está no extremo norte da Palestina, ou seja, o lugar mais distante do centro de decisões que é Jerusalém. Estamos, portanto na periferia do país. O centro, na verdade, jamais seria capaz de acertar com a resposta à pergunta que Jesus vai fazer. A pergunta é: Quem é Jesus? Ela é muito importante e válida para todos os tempos. No fundo, nossa vida depende des-



ta resposta. Uma resposta naturalmente que deve brotar das atitudes e não das idéias. Jesus não quer uma elite de pensadores, mas um grupo de operários do Reino. A pergunta é dirigida aos discípulos, mas Jesus quer colher duas opiniões. Primeiro a opinião do povo, depois a opinião dos discípulos. Filho do Homem é um título que Jesus gosta de usar para si mesmo. Ele se identifica com a humanidade de tal modo que a maioria das pessoas não consegue ver nele mais do que um homem extraordinário na linha dos grandes profetas.

1. A opinião do povo

Os discípulos dizem que há 4 tipos de opiniões entre o povo; Jesus seria João Batista, Elias, Jeremias ou um dos profetas. Todas as respostas ficam na linha dos precursores dos tempos messiânicos. Ninguém, apesar de todos os prodígios, conseguia ver em Jesus o inaugurador dos tempos messiânicos.

2. - A resposta dos discípulos

É Pedro, o porta-voz dos discípulos, quem responde. Ele é visto como o porta-voz dos discípulos e tem uma função de destaque em todo o Segun-

3. - A contrarresposta de Jesus

Jesus muda o nome de Pedro. Isto significa que ele lhe atribui uma grande missão. E a missão é estar à frente da Igreja de Jesus (= minha Igreja). Essa missão de chefe da Igreja é hoje dada ao sucessor de Pedro, a quem chamamos de Papa. "As portas do inferno nunca prevalecerão contra ela", quer dizer que as forças malignas, forças que estão contra o projeto de Deus não serão capazes de derrubar a Igreja. De onde vêm estas forças? Do capeta? Sim! Não! Quer dizer...! É muito difícil jogar a culpa sobre uma entidade abstrata! e tranquilizar a consciência. Estas forças malignas brotam do coração do próprio homem. Brotam de todos aqueles que oferecem resistência ao evangelho, à vontade de Deus, à justiça, ao bem. Toda vez que nossa atitude é egoísta, opressora e injusta somos "satanás". O próprio Pedro foi chamado de satanás por Jesus, porque naquele momento (alguns versículos abaixo) estava sendo obstáculo no seu caminho de cruz.

O poder das chaves

"Ligar e desligar" é linguagem técnica. Ligar as (cadeias) significa condenar. Desligar significa absolver. A Igreja, na pessoa de Pedro e seus sucessores (Jo 21,15ss), tem autoridade em assuntos doutrinários e morais. O que ela faz na terra, Deus ratifica no céu. Ela pode proibir (ligar) ou permitir (desligar).

Dom Emanuel
Messias de Oliveira
Diocese de Caratinga

TVs e rádios católicas devem se alinhar à Igreja, diz presidente da CNBB

O presidente da Conferência Nacional dos Bispos do Brasil (CNBB), dom Walmor Oliveira de Azevedo, defendeu o alinhamento das TVs e rádios de inspiração católica à doutrina da Igreja. Arcebispo de Belo Horizonte (MG), d. Walmor sustenta, em artigo, que os veículos não se equiparam a um “negócio particular” e, caso atuem de forma isolada, correm o risco de fazer “escolhas equivocadas” e “propor o que não condiz com as lições de Jesus Cristo”.

O artigo do arcebispo é uma reação à oferta de apoio ao governo Jair Bolsonaro, vinda de dirigentes rádios e TVs de inspiração católica, com pedido ao presidente pela ampliação do alcance de suas redes de radiodifusão e por verbas, na forma de publicidade estatal.

Revelado em reportagem do *Estadão*, o flerte de padres e leigos com o presidente, durante uma videoconferência, causou repercussão na Igreja e explicitou divergências no episcopado. A reunião ocorreu por iniciativa do governo, que busca reforçar laços para conter o desgaste da imagem do presidente - a CNBB não foi convidada pelo Palácio do Planalto e considerou que houve “barganha”.

O arcebispo diz que o serviço de comunicação católico enfrenta desafios de um contexto sociopolítico “contaminado pelas disputas de poder, busca pela efetivação de domínios e acúmulo de dinheiro”. Ele condena “superficialidades e invencionices” e pede tratamento adequado a personalismos alimentados por “desvios religiosos nefastos”.



Dom Walmor Oliveira de Azevedo

tos”.

“O envolvimento de diferentes atores no processo comunicacional das mídias católicas, com as suas especificidades, nuances e impostações, não pode dispensar o alinhamento doutrinário com a Igreja e, conseqüentemente, o compromisso com a evangelização. Não são permitidas superficialidades ou invencionices na comunicação da Igreja que possam desfigurar a beleza e a inteireza da fé cristã católica. Ariscados personalismos, alimentados por desvios religiosos nefastos, merecem adequado

tratamento”, escreveu o clérigo, em artigo publicado pela CNBB neste sábado, dia 13.

“A Igreja Católica, com seus meios de comunicação - televisivos, radiofônicos, impressos, digitais, em redes - interage com os muitos fluxos relacionais da sociedade. Enfrenta batalhas, interesses e até mesmo embates desiguais. A Igreja enfrenta essa luta valendo-se de plataformas e mecanismos que ecoam a fé cristã. Um caminho desafiador que não pode ser trilhado isoladamente, compreendendo a comunicação católica

como negócio particular, sob pena de se perder rumos, fazer escolhas equivocadas e, até por desespero, propor o que não condiz com as lições de Jesus Cristo.”

Para d. Walmor, a Igreja deve incentivar o uso dos meios de comunicação, mas iniciativas de diferentes setores católicos não significam “investir em um empreendimento privado, menos ainda em constituir um negócio rentável”. O arcebispo diz que os veículos católicos devem se reger “no horizonte evangelizador que norteia o caminho missionário da Igreja, o que inclui balizar conteúdos e práticas comunicacionais a partir de princípios inegociáveis”.

Dom Walmor age para tentar apaziguar animosidades entre alas do clero, já que, entre os bispos, houve manifestação de apoio e também cobrança de punição aos envolvidos na reunião com Bolsonaro. O arcebispo fez menção à necessidade de man-

ter a comunhão entre sacerdotes, leigos e organizações ligadas à Igreja, como forma de “corrigir descompassos. Ele já havia realizado uma reunião com a Pastoral da Comunicação e os bispos superiores dos padres que indicaram apoio e fizeram demandas a Bolsonaro, para tentar contornar um risco de ruptura.

“A Igreja Católica tem parâmetros e mesas de diálogo para fomentar a indispensável comunhão. A comunhão, que faz parte da vida da Igreja, é força com propriedade de amalgamar as diferenças, tornando-as uma grande riqueza, com elementos que corrigem descompassos e iluminam caminhos. A realidade atual, seus embates e até mesmo equívocos apontam lições nesse contexto que precisam ser aprendidas, para novas configurações estratégicas”, defendeu.

Fonte: Dom Walmor / Felipe Frazão / Brasília

INFORMAÇÃO
EM TEMPO REAL

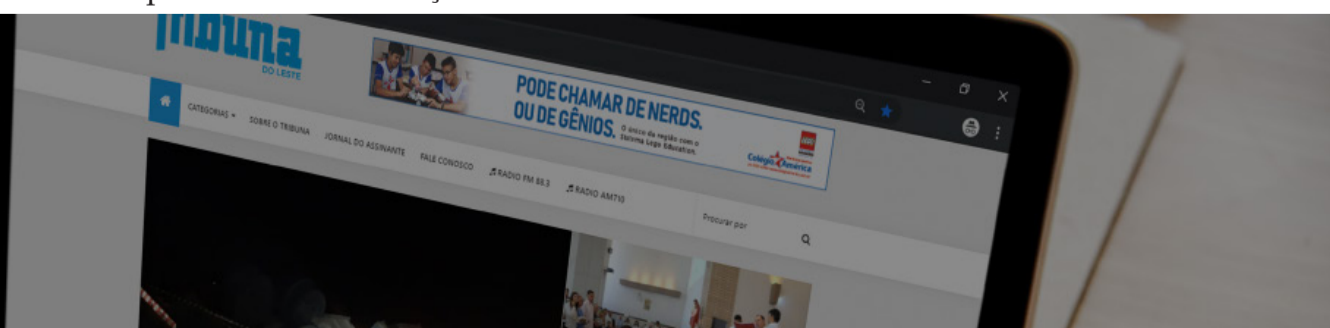

Reflexão

Pe. Mundinho

Um clube de poucos e de interrogações!

Com este título, Vinícius Dias, publicou matéria em referência à agremiação esportiva mineira, o Cruzeiro, que vive a maior crise de todos os tempos. Atolado em dívidas astronômicas, o clube terminou, de forma trágica, o ano de 2019, sendo desclassificado e caindo para a série B do Campeonato Brasileiro, com a diretoria sob acusação e investigação pela autoridade policial. A Polícia Civil de Minas Gerais instaurou inquérito para apurar denúncias sobre falsificação de documento particular, falsidade ideológica e lavagem de dinheiro por parte de integrantes da diretoria celeste. Além disso, pagamentos de altos salários a membros da própria diretoria e pagamentos a torcidas organizadas e contratos com intermediários.

O Cruzeiro, com sua história, tradição, trajetória e títulos, é um orgulho do futebol brasileiro, porém “foi derrubado, empurrado ladeira abaixo. Nosso clube chegou a um ponto quase sem volta e só permanece vivo, ainda, por sua imensa e vitoriosa história e pela grandeza de sua torcida”, expressou um dos dirigentes do Conselho Gestor.

No início de 2020, apresentando um futebol pífiio, o clube teve que interromper as atividades esportivas por causa da pandemia. Já amargava o desconforto de jogadores e profissionais cobrando dívidas e levando o clube ao tribunal, recentemente, recebe a punição da instituição maior do futebol mundial a FIFA: perda de seis pontos no Campeonato Brasileiro da Série B a ser iniciado.

Punição gerada devido ao atraso do pagamento da dívida de 850 mil euros (cerca de R\$ 5,3 milhões) que tem com o Al Wahda, dos Emirados Árabes, pela contratação do volante



Denilson, em dezembro de 2016. Se o clube não pagar o valor de 1,46 milhão de euros (cerca de R\$ 9 milhões) até a próxima sexta-feira, 29 de maio, uma nova punição será acatada, e o clube perderá mais 6 pontos no campeonato, correndo o risco de ser conduzido à Série C do Campeonato Brasileiro.

A desafinação do futebol brasileiro (e mundial) no cenário econômico

Enquanto o mundo patina nas crises econômicas, no sistema global, quando uma nação se afunda leva as outras consigo, em uma “ilha paradisíaca”, com a aparência de estar fora deste mundo, o futebol, vive outra realidade pagando altos salários a atletas e técnicos, gastando e esbanjando altas somas, totalmente, em desconexão com cenário da economia mundial e nacional.

Recentemente (19.03.2020), a Coluna do jornalista esportivo, Jaeci Carvalho trouxe o desabafo da cientista espanhola que, manda cobrar de Cristiano Ronaldo e Messi a Cura para o Coronavírus! Isto porque eles detêm os

maiores salários do planeta terra.

Outro cronista escreveu, durante o processo de eleição da nova diretoria do clube mineiro (21.05.2020), que: “Em meio à crise, fala-se mais em eleição do que em solução. No marketing, do povo. No mundo real, um clube de poucos.”

O balanço financeiro do centenário clube mineiro apresentou um déficit, no exercício de 2019, no valor de R\$ 394.100.974, ou seja, um prejuízo de mais de um milhão por dia, durante todo o ano. A dívida total do clube chega a R\$ 803.486.208. Segundo os auditores da Moore Stephens Consulting News Auditores Independentes, há ‘incerteza significativa’ quanto à ‘capacidade de continuidade operacional do clube’ celeste.

Hoje, é a agremiação do Barro Preto (BH) que sofre as consequências da falta de uma gestão profissional, séria e comprometida, mas o problema se alarga para muitas outras diretorias que caminham de modo semelhante conduzindo uma agremiação sem se preocupar com o mundo em volta. É a situação do futebol

no Brasil e no mundo

A paralisação no futebol (durante a pandemia) impactou de forma negativa todos os clubes. A brusca queda nas receitas quebrou todos os planos de orçamento para o ano de 2020, fazendo com que o corte de gastos se torne uma realidade. Creio que seja o momento para repensar a realidade do futebol em nosso meio. O exemplo da Raposa, instituição centenária, chegando ao fundo do poço é o sinal de alerta para toda a sociedade. A

complexidade não só de um clube, mas de quase todas as agremiações que acumulam dívidas, que convivem com diretorias irresponsáveis, sem a devida fiscalização, pagando salários astronômicos a atletas e técnicos, sofrendo a imposição de datas e de horário pelas transmissões dos jogos pela emissora televisiva (que atua em regime de monopólio) já efetivou o perigo.

Fontes: Redação do Supersportes Uai; André Romero.

ATENÇÃO – OFERTA DE EMPREGO

A Gulozitos Alimentos está oferecendo vagas para trabalhadores portadores de deficiências físicas e necessidades especiais. Para participar do processo seletivo, os candidatos interessados devem enviar seu currículo para o e-mail romildo@gulozitos.com.br ou para o endereço: Rua Augusto Sathler, 600 – Bairro Lajinha – Manhuaçu/MG, CEP: 36900-000.

Além do salário, a empresa oferece benefícios adicionais, tais como: centro médico, refeição no local, vale alimentação e acesso ao clube recreativo.

Venha trabalhar conosco e fazer parte deste grande time.

Coronavírus dispara na região e alerta para cuidados

Foi notícia em todos os canais de informações do grupo Tribuna do Leste o crescimento acelerado de casos confirmados do Novo Coronavírus na região nesta última semana. Manhuaçu foi o termômetro desse avanço da doença e contabilizou vários novos testados como positivo em poucos dias. No último boletim divulgado antes do fechamento dessa reportagem registrava 100 casos.

A semana começou com o anúncio de que a cidade registrava no domingo, 14 de junho, 66 casos testados positivos para o Covid-19 e na oportunidade outros 42 casos estavam sob investigação. Já na segunda-feira, 15, o número de pacientes confirmados chegou a 78 e 48 em investigação. Na terça-feira, 16, subiram mais oito casos totalizando 86. Neste dia o número de casos suspeitos aumentou para 56. No dia seguinte, quarta-feira, dia 17 de junho, outros nove casos foram confirmados e o número total de pacientes chegou a 95, subindo também o número de investigados para 65.

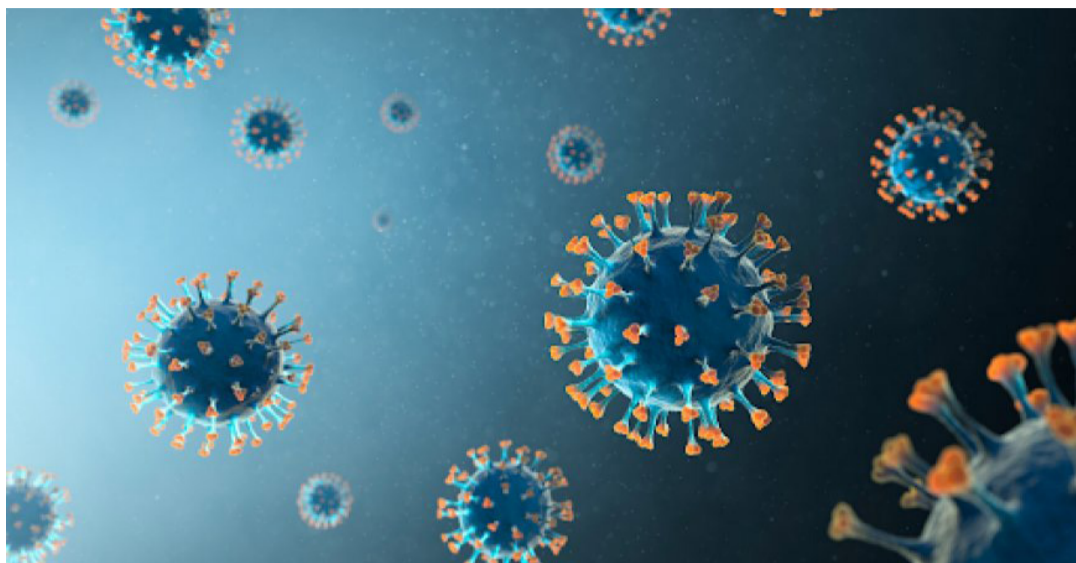

A primeira vez Manhuaçu chegou aos três dígitos no número de pacientes testados positivos para o Covid-19 foi na última quinta-feira, 18. O boletim informativo divulgado pela secretaria de Saúde do município contabilizou 100 casos confirmados. O número de pacientes suspeitos permaneceu estabilizado nos 65. Até o momento três pessoas morreram pelo coronavírus no município e felizmente nem um óbito está sendo investigado com suspeita de ter sido provocado pela doença.

Internações hospitalares

A boa notícia é que Hospital César Leite,

maior referência no tratamento da doença na região, divulgou que mais dois pacientes foram curados, porém nenhum deles é de Manhuaçu. Para a direção, colaboradores e corpo clínico do hospital, a recuperação de pacientes após enfrentar o novo coronavírus é sempre motivo de celebração nos corredores de hospitais do mundo inteiro e não seria diferente no HCL.

Até a noite de quinta-feira, 18, o Hospital César Leite somava 88 atendimentos na Unidade Covid-19. Foram 29 casos confirmados e 14 receberam alta. No boletim do mesmo dia, 11 pacientes continua-

vam internados, sendo sete na UTI (6 com resultados positivos para Covid-19) e quatro na enfermaria (sendo 4 com resultados positivos). Cinco pessoas, contabilizando atendimentos de pacientes locais e da região, faleceram na unidade hospitalar em virtude da doença.

A assessoria do Hospital informou que desde março o HCL dispõe de equipe exclusiva para assistência de pacientes com Covid-19 composta por diversos profissionais, entre médicos, enfermeiros, técnicos de enfermagem e fisioterapeutas, além de auxiliares de higiene e limpeza.

Para atendimento

exclusivo de Covid-19, com as devidas adaptações necessárias (espaço físico e equipe), foram criados leitos de Unidade de Terapia Intensiva (UTI) e de enfermaria. É uma área isolada dos demais serviços do hospital.

Minas Consciente: Manhuaçu continua na onda amarela

A macrorregião Leste do Sul (da qual Manhuaçu faz parte) continua na onda amarela do Programa Minas Consciente. A atualização das faixas regionais foi divulgada na quinta-feira, 18/06.

Em relação à Manhuaçu e cidades da macrorregião Leste do Sul (que abrange desde Carangola até Pocrane e Ponte Nova e Viçosa), a classificação foi mantida na onda amarela. Isso implica em uma série de regras e normativas que deliberam sobre aspectos, entre eles a abertura de estabelecimentos comerciais. Todos os protocolos estão disponíveis no site www.mg.gov.br/minasconsciente/em-presarios.

Klayrton de Souza

Governador pede que população e prefeitos redobrem os cuidados no combate à pandemia

Em todo o estado, 570 pessoas morreram vítimas da covid-19

O governador Romeu Zema pediu, durante pronunciamento virtual nesta quinta-feira (18/6), que a população redobre os cuidados na prevenção ao coronavírus. “Mais do que nunca, o mineiro e os prefeitos terão que fazer suas partes. Intensifiquem os cuidados com o distanciamento, isolamento social e higienização. Caso contrário, perderemos tudo o que foi construído até o momento”, alertou.

Zema destacou que o estado registrou, na quarta-feira (17/6), a segunda pior marca de óbitos. “Nosso recorde, infelizmente, foi batido anteontem, com 35 óbi-

tos, e, ontem, a segunda pior: 33 óbitos”, lamentou. Até o momento, Minas Gerais é o estado com o segundo menor índice de óbitos, atrás do Mato Grosso do Sul.

Segundo o governador, a situação tem se deteriorado e ficado cada dia mais preocupante. Há exatamente um mês, o Estado tinha 7% das unidades

de UTI ocupadas por pacientes da covid-19. Hoje, é o dobro. “Sabemos que essa trajetória ascendente não pode continuar, sob pena de que, dentro de um mês,

tenhamos um estrangulamento total do sistema de Saúde, apesar dos esforços que fazemos”, explicou.

Infraestrutura

O Estado tem conseguido, com muito empenho, garantir condição de assistência em todo o seu território. Dentre as principais medidas destacam-se a expansão de cerca de 1 mil leitos de alta complexidade credenciados no SUS, aquisição e reparo de 1,5 mil respiradores e distribuição de equipamentos de proteção individual (EPIs).

Agência Minas



Manhuaçu e região seguem na Onda Amarela do Minas Consciente

Mesmo com aumento do número de casos e internações verificados nos últimos dias, o Governo de Minas decidiu que Manhuaçu e a região de saúde Leste do Sul (que abrange Viçosa e Ponte Nova) permanecem na onda amarela do Programa Minas Consciente. É a única região do estado. A decisão foi anunciada pelo Comitê Extraordinário Covid-19, nesta quarta-feira (17/6).

Duas regiões apresentaram aumento expressivo no número de casos da doença, colocando em risco a capacidade assistencial da rede hospitalar, a Centro, que engloba a Região Metropolitana de Belo Horizonte, estão orientados a manter abertos somente os serviços essenciais, como padarias, farmácias e supermercados, na Onda Verde. Já as 86 cidades da região Norte estão orientadas a fecharem temporariamente estabelecimentos como papelarias, salões de beleza e lojas de roupas. Podem continuar funcionando os serviços essenciais e as atividades autorizadas na onda branca, a exemplo das autoescolas, lojas de artigos esportivos e floriculturas.

As outras 12 macrorregiões de Saúde seguem nas ondas estipuladas na última semana, mas são monitoradas diariamente, com possibilidade de retrocesso a qual-



quer momento, caso o quadro se agrave.

O governador Romeu Zema fez um alerta sobre o avanço da doença em Minas e pediu que a população mantenha o máximo possível de isolamento e não descuide das medidas de proteção individual nas próximas semanas.

“Pedimos para que o mineiro, que se comportou tão bem até agora, não relaxe com relação às medidas preventivas. Quem puder ficar isolado, fique. O grupo de risco não deve sair de casa. Minas Gerais já rompeu a barreira dos 500 óbitos, uma marca triste, e sabemos que esse número, independentemente das nossas ações, continuará subindo até o momento de pico que, conforme

a previsão dos especialistas, deve ser no mês de julho. Por isso, peço que todos redobrem os cuidados nas próximas 4 ou 5 semanas, porque elas serão decisivas. Se passarmos bem por esse período, com certeza teremos um horizonte mais seguro a partir daí”, afirmou.

Todas as mudanças definidas na reunião do Comitê Extraordinário Covid-19 passarão a valer a partir do próximo sábado (20/6), com a publicação no Diário Oficial do Estado.

Onda amarela

Segundo o Governo de Minas, a macrorregião de Saúde Leste do Sul apresentou resultados favoráveis após a adoção das medidas mais flexíveis, permitin-

do, assim, a manutenção do funcionamento seguro de espaços como lojas de variedades, lojas de departamentos ou magazines (exceto Duty Free), tabacarias, livrarias, papelarias e lojas de vestuário. A manutenção é possível graças às taxas controladas da doença nas regiões e o índice seguro de ocupação de leitos de UTI. Contudo, vale lembrar que os números são acompanhados diariamente e as recomendações podem ser alteradas a qualquer momento, caso sejam identificados fatores que coloquem em risco a saúde da população.

As empresas localizadas nas macrorregiões que estão na onda amarela deverão seguir protocolos de seguran-

ça para a reativação. Alguns deles são: demarcar com sinalização no lado externo do estabelecimento a distância de 2 metros entre as pessoas que ficarem nas filas; só permitir a entrada de clientes se estiverem utilizando máscaras; dar atendimento preferencial e especial a idosos, hipertensos, diabéticos e gestantes, garantindo um fluxo ágil de maneira que essas pessoas permaneçam o mínimo de tempo possível no interior do estabelecimento; e limitar o número de funcionários ao estritamente necessário para o funcionamento do serviço. Todos os protocolos estão disponíveis no site www.mg.gov.br/minasconsciente/empresarios.

HÁ 47 ANOS

JORNALISMO COM
RESPONSABILIDADE

TRIBUNA DO LESTE

Hemonúcleo de Manhuaçu: doações de sangue podem ser feitas a entidade

“O sangue não pode ser comprado, vendido e muito menos substituído”. É com essa frase que a enfermeira do Hemonúcleo de Manhuaçu, Thiara Pôncio, começa a entrevista com o Tribuna do Leste para destacar a importância da doação de sangue para a entidade, pois uma pessoa que necessita de sangue não tem alternativa. E a verdade é que os pacientes continuam precisando de sangue mesmo durante a pandemia do coronavírus. Portanto, todo tipo sanguíneo é importante para o Hemonúcleo que é responsável pelo fornecimento de hemocomponentes à microrregião de Manhuaçu e entorno, disponibilizando sangue para 16 hospitais.

Mesmo com a COVID-19 e o medo que ela causa a população por conta de sua letalidade e, consequentemente, alterando o método de funcionamento de várias entidades (incluindo o Hemonúcleo), a enfermeira reitera que a instituição se adaptou e uma das premissas da Fundação Hemominas é atuar com segurança. “Por isso, modificamos a rotina de atendimento com todos os colaboradores trabalhando com máscaras e utilizando o protetor facial para realizar os atendimentos. Além disso, todo o estabelecimento é limpo a cada atendimento. E para facilitar os mecanismos de higienização para nós e para os doadores fazemos agenda para atendimento com o objetivo de ter um número de doadores seguros e para evitar aglomerações. Nos readaptamos e continuamos trabalhando com segurança, que é nosso foco e objetivo. Garantimos a segurança dos doadores que nos procuram – eles não irão contrair COVID aqui. E também asseguramos a segurança do sangue,



que é disponibilizado ao paciente que precisa”, destacou.

Campanha para retomar as doações

Com bem informado por Thiara Pôncio a incidência de coronavírus e o medo que essa doença provoca ainda na população fez com que entidades parassem e as pessoas ficassem mais retraídas e, por que não, ficarem com medo de determinadas atividades. Com tais afirmações, é certo informar que as

doações para Hemonúcleo de Manhuaçu caíram consideravelmente e os estoques da unidade sentiram essa perda. “por isso, fizemos uma campanha nas redes sociais e gostaríamos de reafirmar que doar sangue é um processo seguro e os colaboradores estão preparados para atender aos interessados com todos os critérios preconizados pela Organização Mundial de Saúde e Ministério da Saúde”, afirma Thiara Pôncio.

Como doar sangue

Aos interessados em praticar tal ato solidário o ideal é proceder com o agendamento. Portanto, quem tem acesso a Internet pode acessar o site da Fundação Hemominas <http://www.hemominas.mg.gov.br/> e proceder com o agendamento. O site contém um link que a pessoa pode ver se pode doar ou não. “Quando a pessoa decide vir doar – o que é um gesto muito nobre e bonito, ela pas-

sa por uma avaliação. Fazemos algumas perguntas e procedemos com exames físicos. E, posteriormente, a pessoa pode ser considerada apta ou não para doar. Então, se alguém usa medicamento, fez uma cirurgia ou tem algum problema de saúde, nós podemos tirar a dúvida por telefone ou no próprio site. É importante agendar no site ou telefone 155 (ligação gratuita) ou ainda no aplicativo MG. Se não for possível agendar, a pessoa que é de Manhuaçu deve entrar em contato com o Hemonúcleo por conta dos processos de higienização”, salienta a enfermeira.

Vale salientar que os interessados em doar devem levar documento oficial com foto, tem que tomar café – desmitificando o termo de doar em jejum – ter boa saúde e, em época de pandemia, não ter sintomas de gripe nos últimos 30 dias. “Não pode ter tido tosse e nem coriza”, finaliza a enfermeira do Hemonúcleo de Manhuaçu, Thiara Pôncio.

Daniilo Alves

Meteorologista destaca características do inverno 2020

Agasalhos e Blusas a postos pois o inverno começou neste sábado, 20. Se o outono já foi frio, imagina o que a estação mais fria do ano traz. A previsão para este ano é de tempos mais frios e úmidos, em decorrência do fenômeno "La Nina", conforme explica o meteorologista Ruiبران dos Reis. "O inverno começa as 18h44 e vai terminar no dia 22 de setembro, às 10h31. Estamos com a estação sob influência do fenômeno "La Nina" – uma ligeira queda das temperaturas na água do oceano pacífico. As temperaturas caem um pouco e isso acaba alterando o clima do planeta. Como estamos sob influência desse fenômeno, ele favorece muito, nessa época do ano, a formação de chuvas no sul do Brasil. No caso do "La Nina", as frentes frias vão chegar com mais facilidade e, com isso, vamos ter um inverno um pouco mais frio e úmido", disse.

Em nossa região, Ruiبران dos Reis, reforça que a estação é marcada historicamente na re-



gião Sudeste por se tratar de um período seco, sendo o verão a estação mais chuvosa em decorrência da massa tropical marítima que atua entre o Brasil e a África, que invadi o continente Sul Americano durante o inverno e acaba dificultando a formação de nuvens que podem provocar chuvas e também fazer o bloqueio a

chegada de frentes frias que podem provocar chuvas vindas do Sul do país. "o inverno na região é caracterizado por menores temperaturas do ano, além de registrar os menores índices de umidade relativa do ar e, notavelmente, apresenta os maiores números de foco de incêndio", salientou o meteorologista.

Previsão

Para este ano, de acordo com Ruiبران dos Reis, a previsão é de um inverno mais úmido, sendo que as frentes frias chegarão com mais facilidade, apresentando temperaturas mais baixas e incluindo sensações térmicas mais frias. "Até o final deste mês



Ruiبران dos Reis

a massa de ar polar estará atuando aqui para nós. Portanto, vamos ter temperaturas mais baixas. E, durante os meses de julho a agosto, teremos uma sequência de frentes frias, bastante nebulosidade na Zona da Mata e temperaturas mais amenas. O inverno deste ano vai mais rigoroso em relação aos anos anteriores e a média histórica que estamos prevendo", finalizou o meteorologista Ruiبران dos Reis.

Daniilo Alves

Incidência de doenças respiratórias aumenta com a chegada do inverno

Ficar embaixo do edredom assistindo um bom filme e degustando um saboroso fondue ou uma deliciosa xícara de chocolate quente, são programas perfeitos para aquecer o seu inverno. Contudo, esta estação do ano, que se caracteriza pelas baixas temperaturas e pelo clima seco, pode se transformar em uma grande "vilã" para quem sofre com problemas respiratórios.

As condições climáticas desta estação facilitam a incidência de gripes, resfriados e outras enfermidades, já que as pessoas tendem a ficar mais tempo em espaços fechados e sem ventilação, colaborando para a reprodução e proliferação de vírus e bactérias. "A baixa umidade do ar aumenta a concentração de poluentes no ar. Em função disso, há

uma maior emergência de algumas doenças alérgicas, como rinite, sinusite, bronquite, asma, pneumonia. Soma-se a isso o fato de nessa época, a gente tem uma maior circulação de vírus e as pessoas tendem a ficar em ambientes mais internos e se expõe a aglomerações e fatores de ácaro, vírus, bactérias intradomiciliares", explica o pneumologista Dr. Leonardo Pinheiro Nunes.

Todos estão propensos a contrair doenças respiratórias nesta época do ano, principalmente crianças e idosos.

Com a baixa umidade do ar, consultórios médicos, postos de saúde e hospitais da cidade ficaram repletos de pacientes acometidos por doenças ligadas ao sistema respiratório.

Rinite e Sinusite



As enfermidades mais comuns são a rinite e a sinusite. Embora haja confusão, há diferenças entre as duas inflamações. A rinite é uma inflamação da mucosa do nariz, que pode ser infecciosa ou causada por agentes alérgicos. Os sintomas são,

geralmente, nariz entupido, coriza (secreção clara e fluida), coceira no nariz e espirros. Já a sinusite é provocada pela inflamação da mucosa dos seios da face.

Cuidados

É possível evitar o aparecimento de várias

doenças respiratórias adotando hábitos mais saudáveis e cuidando mais de si. Apesar de alguns quadros serem considerados crônicos, o paciente, de modo geral, consegue levar uma vida normal. "Essa época, o ideal é sempre ter bons hábitos de vida, boa hidratação, evitar o cigarro, ter uma alimentação equilibrada, praticar atividades físicas. Evitar contato com pessoas com sintomas de gripe ou resfriados. Lavar bem os agasalhos, cobertores, roupas de frio, que são detentoras de pólen, de ácaro, que são sabidamente agravantes das alergias. E não podemos esquecer a vacina, que muitas vezes é negligenciada, mas é um fator de extrema importância", explica Dr. Leonardo.

João Vitor Nunes

Palácio da Cultura de Manhuaçu é restaurado

Considerado como um dos principais patrimônios arquitetônicos e cartão postal da cidade, o Palácio da Cultura teve as obras de restauração concluídas pela Prefeitura de Manhuaçu, por meio da Secretaria M. de Cultura, com recurso do ICMS Cultural encaminhado ao Fundo Municipal de Patrimônio Cultural.

Palácio e sua história

Fundado em 1929, o prédio da Casa de Cultura foi construído para sediar agência do Banco Hipotecário e Agrícola do Estado de Minas Gerais. Na época, o recinto abrigava também a casa do gerente da agência.

No decorrer dos anos, a edificação funcionou como sede do antigo INPS (atual INSS) e da Delegacia Regional de Segurança Pública. Ficou inativa durante um período, e, no começo dos anos 2000, tornou-se o Palácio da Cultura - 'Casa de Cultura Ilza Campos Sad'.

Em seu uso atual, a casa de cultura é importante referência

para pesquisa, registro e coordenação das manifestações culturais, com promoção da arte e a cultura através de concursos, exposições e outros eventos. No local também são realizadas as reuniões da Academia Manhuaçuense de Letras.

O recinto abriga museu com acervo sobre a história e personalidades da cidade que, por vinte e dois dias, foi considerada República independente, a partir da saga do lendário Coronel Serafim Tibúrcio, no final do Século XIX.

O imóvel foi tombado em 2001 pelo IEPHA (Instituto Estadual do Patrimônio Histórico e Artístico de Minas Gerais).

História resgatada

Antes da reforma, o prédio apresentava problemas na estrutura, como tábuas apodrecidas, buracos, ladrilhos desgastados ou faltosos, janelas de madeira e ferro com a pintura danificada e ferrugem, portas de madeira com furos, envergadas e com pintura ou o verniz des-



gastado, paredes com manchas de umidade e reboco danificado, entre outros problemas.

Com acompanhamento dos membros do COMPAC e da Secretaria de Cultura e Turismo, e fiscalização realizada por arquitetos e engenheiros da Secretaria M. de Obras, a empresa responsável pelas obras executou a restauração com plena observância da legislação e critérios relacionados à conservação do patrimônio histórico.

A estrutura foi re-

talizada, o local ficou mais bonito e em condições para receber a população.

A entrega das chaves do prédio histórico restaurado ocorreu na manhã desta terça-feira, 16/06, e contou com a participação da Prefeita de Manhuaçu, Cici Magalhães, Secretárias M. de Cultura e Turismo, Dilma Resende Lima, e de Planejamento, Dra. Anna Carulina Lopes Pinto; Presidente da Casa de Cultura, Dr. Paulo Roberto de Magalhães Alves; Presidente

do Compac (Conselho M. de Patrimônio Cultural), Fabrício Santos; Presidente do Comtur (Conselho M. de Turismo), Udson Caldeira, e do Presidente da Academia Manhuaçuense de Letras, SJ de Moraes, e da esposa, Professora Heb Maria Vaz Bechara, Tesoureira da AML, em solenidade simples e reservada, obedecendo aos protocolos de saúde quanto ao coronavírus.

Com informações da Assessoria de Imprensa da Prefeitura de Manhuaçu

Promulgada lei que concede benefício salarial para motoristas de transporte escolar

Foi promulgado o benefício que concede aumento salarial de 80% para motoristas de transporte escolar no município de Manhuaçu. O documento foi publicado no Diário Oficial desta segunda-feira (25).

A nova redação altera lei 2.418, de 2004, do Plano de Cargos e Salários do funcionalismo público municipal de Manhuaçu. Agora, motoristas designados para exercer sua função no transporte escolar, quando exclusivamente no transporte de alunos e no exercício da atividade, farão jus à gratificação de 80% do salário base, acrescido ao vencimento mensal.

Antes, somente profissionais médicos e odontólogos resi-

dentados na sede do município, designados para prestação de seu trabalho na zona rural e o enfermeiro responsável técnico pelo Pronto Atendimento, em caráter permanente de no mínimo 30 dias, faziam jus a gratificação de 50% e 100%, respectivamente, bem como motoristas de ambulância de viagens e de veículos para transporte de pacientes para fora do município, com gratificação de 80%.

A lei esclarece que o benefício é válido quando o motorista estiver no exercício da atividade, em exclusivo para o transporte de alunos.

Para a secretária de Educação, Maísa Damasceno, os motoristas do transporte escolar têm papel



importante na vida dos alunos da rede municipal de ensino, pois não transportam apenas alunos, transportam vidas. "Uma atitude louvável da prefeita. Isto é uma

valorização do servidor, o que o incentiva a exercer ainda melhor as suas funções. Há muito tempo eles esperavam por este reconhecimento", completa Maísa.

Com informações da Secretaria Municipal de Comunicação Social

Conselho da Infância e Adolescência convoca população para aderir ao FIA

Termina no dia 30 de abril o prazo final para os contribuintes do país enviarem a declaração do Imposto de Renda do exercício 2020. Esse também é o limite para pessoa física ou jurídica aderir destinar parte do seu recolhimento ao FIA - Fundo para Infância e Adolescência. É um Fundo Público que tem como objetivo financiar projetos que atuem na garantia da promoção, proteção e defesa dos direitos da criança e do adolescente. Os recursos são aplicados exclusivamente nesta área com monitoramento do Conselho Estadual dos Direitos da Criança e do Adolescente - CEDCA. Em Manhuaçu esse repasse é supervisionado pelo Conselho Municipal da Criança e do Adolescente. A presidente do Conselho, Raquel Rodrigues Furtado, explica o que é o Fundo Especial para Infância e Adolescência. "O CMDCA é um órgão que tem autonomia decisória e dentro das suas atribuições está o monitoramento do registro das entidades para que estas recebam benefícios por meio do Fundo



da Infância e Adolescência. Nossa competência é para fazer os registros das entidades e a partir da disponibilização de recursos é publicado um edital onde essas entidades apresentam projetos e documentos para receber os recursos. Aqui em Manhuaçu existem oito entidades regulamentadas que já foram contempladas em outras oportunidades", informou.

Segundo Raquel, atu-

almente o conselho não possui recursos para a abertura de um novo edital, mas até o dia 30 de junho, data limite para o contribuinte declarar o seu imposto de renda, é possível destinar parte de recurso ao fundo. A reportagem do Tribuna do Leste procurou o contabilista Daniel Gerhard, que detalhou como o contribuinte pode destinar parte do seu Imposto de Renda. "Os contribuintes podem desti-

nar até 3% do imposto devido ao Fundo para Infância e Adolescência - FIA e durante o preenchimento da Declaração de Ajuste Anual do Imposto de Renda. O pagamento da DARF referente à doação deve ser efetuado no prazo devido. Dessa forma, podem decidir se parte do imposto devido será destinado à Receita Federal ou para o financiamento de projetos importantes como alguns que são desenvolvidos em Manhuaçu".

A gestão do FIA municipal é de competência do CMDCA (art. 88, inciso IV, do ECA), sem prejuízo da possibilidade de utilização da estrutura administrativa da Prefeitura para sua operacionalização. A forma de utilização dos recursos captados pelo FIA deve estar prevista, em linhas gerais, pela Lei Municipal que o criou, cabendo ao CMDCA, dentro dos parâmetros legais esta-

belecidos, definir quais os programas que serão beneficiados. Importante não perder de vista que os recursos captados pelo FIA são recursos públicos que, como tal, estão sujeitos às mesmas normas e princípios relativos à implementação dos recursos públicos em geral. A seleção dos projetos a serem contemplados com recursos do FIA, portanto, deve ser a mais criteriosa e transparente possível, não sendo admissível sua utilização para a manutenção das entidades que os executam (cf. art. 90, caput, do ECA), o que compreende o pagamento dos salários de seus dirigentes. Cabe ao Conselho Municipal da Criança e do Adolescente protagonizar o direcionamento dos recursos captados pelo FIA para o atendimento das demandas mais problemáticas e complexas existentes no município, e não aguardar, passivamente, o envio de projetos pelas entidades. Os recursos captados pelo FIA, preferencialmente, devem ser utilizados para sanar as falhas existentes na "Rede de Proteção à Criança e ao Adolescente" que, na forma da lei, todo município tem o dever de implementar.

Com todas essas informações disponíveis e a segurança do destino certo da arrecadação, o contribuinte tem a segurança de que vai estar contribuindo com algo que vai fazer a diferença na vida de crianças e adolescentes do seu município.

Klayrton de Souza



Incêndios florestais aumentam em Minas Gerais

O período de seca acende alerta para os Bombeiros

O frio e o tempo seco acendem um alerta para mais um problema, as queimadas. Comuns no período entre maio e setembro, em sua maior parte são causadas pelo homem. Os meses de abril e maio deste ano já tiveram aumento dos casos, se comparado com o ano passado.

Em abril deste ano, o aumento foi de 26%. Em maio, foi registrado um crescimento de 53% no número de queimadas. Os bombeiros alertam que o mês de maio, historicamente, é o referencial onde esses problemas começam a surgir, diretamente associado ao período de estiagem, que inicia, normalmente, no final de abril.

Esses números acendem o alerta para necessidade de se reforçar o trabalho de conscientização da população sobre o assunto. Tenente Flávio Mota, comandante da 2ª Companhia de Bombeiros em Manhuaçu, conta que há um trabalho de vistorias já sendo realizado no município. "É a missão do Corpo de Bombeiros zelar pela preservação do Meio Ambiente e, chegando esse período de seca, que a gente considera crítico entre agosto e setembro, desde já nós pretendemos e temos que iniciar as campanhas de prevenção contra queimadas e incêndios florestais. Então, o Corpo de Bombeiros realiza em toda a cidade de Manhuaçu e em outras cidades, em

áreas de preservação permanente, vistorias para que a gente verifique o risco potencial de cada localidade. A gente orienta sempre os proprietários quanto à confecção de aceiros, orienta também a acionar o Corpo de Bombeiros em caso de incêndios e nunca entrar em uma mata para realizar o combate, tendo em vista que é uma atividade muito perigosa e as pessoas se expõem ao risco e não vai valer a pena. É sempre muito importante essa atividade de prevenção que o Corpo de Bombeiros realiza junto com outros órgãos e o nosso objetivo é juntar essas instituições para que seja um trabalho efetivo e quando chegar o período crítico de queimadas, nós tenhamos uma resposta adequadas para evitar a degradação do Meio Ambiente", explica.

Em 2019, um incêndio de grandes proporções atingiu o Parque Nacional do Caparaó. Tenente Flávio conta que há protocolos de ação para esse tipo de ocorrência. "Existem os planos de contingência para esses lugares maiores. Lá é o Instituto Chico Mendes, responsável pela gerência do Parque, e o Corpo de Bombeiros atuou conjuntamente com o Instituto na ocorrência do ano passado. Tivemos resultados muito bons, tendo em vista a ação rápida que tivemos, o comando unificado da



operação, o apoio que a gente teve, a gente conseguiu realizar um combate efetivo das chamas mas a gente espera que esse ano não precise", contou.

De acordo com o levantamento do Corpo de Bombeiros, de janeiro a dezembro de 2019, foram 18.657 incêndios em Minas Gerais contabilizados pela corporação. Do mês de janeiro a abril de 2019, 2.293. Em 2020, de janeiro a abril, já ocorreram 1.327 incêndios.

Isso é crime e pode ser denunciado à Polícia Militar (PM) pelo 190. Os bombeiros também podem ser acionados. Ainda tem aquelas



pessoas que colocam fogo em acumulados de lixo próximos de mata. Se a pessoa for pega, ela pode levar de dois a cinco anos de prisão, dependendo do dano e da área destruída.

Segundo os bombeiros, o principal fator continua sendo a ação humana, seja direta ou indiretamente. Grande parte dos incêndios em vegetação poderiam ter sido evitados. A população costuma colocar fogo para realizar limpeza de terrenos e acaba perdendo o controle rapidamente, podendo atingir até residências.

Para realizar queimadas controladas, uma técnica utilizada para eliminar restos de

cultura e de exploração florestal, renovar pastos e para eliminar pragas e doenças na agropecuária, é necessário ter acompanhamento. "Tem que procurar o órgão competente, a própria Polícia Militar de Meio Ambiente para receber as orientações, é importante que seja feita de forma controlada, com a confecção dos aceiros direitinho para que o fogo não passe para as áreas de preservação permanente. É o caminho que deve ser seguido para que não haja nenhum tipo de problema", explica.

João Vitor Nunes



POLÍCIA

Polícia Civil deflagra operação Boi Sujo de combate ao furto de gado e máquinas em Fervedouro

A Polícia Civil deflagrou na manhã de quarta-feira (17) a operação "Boi Sujo", com o objetivo de combater furtos de gado e maquinários em Fervedouro e região. Na ação, duas pessoas, do sexo masculino e idades não informadas, foram presas e um carro apreendido.

O delegado Eduardo Freitas, responsável pelas investigações, os suspeitos de integrarem uma quadrilha especializada na prática criminosa, foram localizados em Fervedouro. O veículo, que teria sido utilizado nos crimes, foi localizado no distrito de Bom Jesus da Cachoeira.

De acordo com o delegado, os suspeitos foram presos pelos crimes de furto qualificado, associação criminosa e corrupção de menores.

A Polícia Civil informou também que as investigações apontam



que eles teriam cometido o crime de adulteração de sinal identificador de veículo automotor, pois teriam utilizado um caminhão clonado, já apreendido pela Polícia Militar, para a prática de furtos de gado.

Segundo o delegado, as investigações continuam e serão feitas análises de imagens registradas por câmera de segurança, para apurar a participação de outros suspeitos. Os Investigados foram encaminhados ao sistema prisional, onde permanecem

à disposição da Justiça.

Participaram da operação desta quarta-feira policiais civis da 4ª Delegacia Regional de Muriaé, com atuação de equipes de Muriaé, Fervedouro, Miradouro, Eugenópolis, Carangola, Divino e Tombos.

Boi Sujo

De acordo com informações da Polícia Civil, o nome da operação faz alusão à origem de mercância ilícita dos animais.

Por Felype Alberto,
G1 Zona da Mata

Jovem morre em colisão de moto na traseira de caminhão parado



O jovem Luiz Eduardo Vieira de Souza Dias, 17 anos, morreu num acidente no km 191 da MG-108, próximo ao Córrego São Roque, em Mutum, no início da noite de sábado, 13/06.

De acordo com a ocorrência da Polícia Militar Rodoviária, o motorista de um caminhão seguia no sentido Mutum para Lajinha

quando o veículo apresentou um defeito. Ele teve que parar na pista, já que não existe acostamento. Enquanto sinalizava o trecho com alguma vegetação com a ajuda do filho ouviu o barulho da colisão da motocicleta.

O veículo pilotado por Luiz Eduardo bateu na traseira do caminhão. O jovem foi socorrido para o pronto

atendimento de Mutum, mas não resistiu. Era inabilitado.

O caminhão estava com o tanque de combustível praticamente vazio, não possuía tacógrafo e com licenciamento atrasado desde 2010. Foi apreendido.

A perícia da Polícia Civil compareceu ao local.

Carlos Henrique Cruz

Homem morre durante manutenção de pá carregadeira em Luisburgo

José Erasmo Aparecido Portes, 43 anos, morreu durante a manutenção em uma pá carregadeira em Luisburgo, na tarde de terça-feira, 16/06.

Segundo a ocorrência da Polícia Militar, José Erasmo estava trabalhando na garagem da viação Irmãos na manutenção de uma pá carregadeira.

No final da tarde, ele fazia a solda na concha da máquina. Ao terminar o serviço, utilizaram algumas escoras de madeira para suspender e recolocar a concha na carregadeira. Ela foi afixada com alguns pinos.

O proprietário do local estava com José

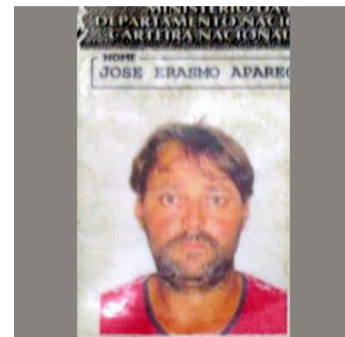

Erasmo. Ele contou que foi fazer uma manobra num veículo e, ao olhar pelo retrovisor, viu o operário caído com sangramento. A sustentação de madeira havia cedido e a concha atingiu o homem.

Equipe de saúde da UBS de Luisburgo ainda foi ao local, mas José Erasmo morreu na hora.

Jailton Pereira

Policiais militares salvam bebê engasgado em Espera Feliz



O fato ocorreu na segunda (15/06), na cidade de Espera Feliz.

A mãe da criança de dois meses ligou para o 190 solicitando ajuda, pois seu bebê estava engasgado, não respirava e já estava alterando a cor de sua pele. A guarnição composta pelo Cabo Meireles e Soldado Lívio recebeu as informações do plantão da Sala de Operações e rapidamente se deslocou para a residência do bebê.

Ao chegar ao local, perceberam que encontrava-se cianótico. Eles realizaram então a manobra de heimlich,

posicionando o bebê de barriga para baixo, a cabeça ligeiramente mais baixa que o corpo, apoiando em uma das mãos, com a outra o Cabo Meireles bateu nas costas do bebê até que ele soltasse uma secreção por suas narinas e voltasse a respirar.

Logo após, o SAMU de Espera Feliz também chegou ao local, finalizando o socorro do bebê, prestando o devido atendimento e encaminhando o bebê para o hospital de Espera Feliz.

Homem é morto a facadas durante briga na Vila Deolinda



Joanonilson Pereira de Souza, 47 anos, conhecido como "João Baiano", foi morto a facadas durante uma briga, na tarde do domingo, 14/06, na Vila Deolinda, em Manhuaçu.

A Polícia Militar foi acionada por populares dando conta de uma briga numa residência. Os envolvidos se feriram a golpes de facas. Os militares chegaram e encontraram Joanonilson morto.

Willian de Souza, 41 anos, aparentava estar embriagado e confessou aos militares a autoria do crime, ocorrido durante uma briga.

Ele contou aos militares que a vítima mora com sua enteada no Córrego Manhuaçu-zinho. Desde a manhã desse domingo, Joanonilson estava na Vila Deolinda, bebendo em um bar e foi até sua residência duas vezes. Num determinado momento,

começaram a discutir. A vítima pegou uma faca na meia do tênis e partiu em direção do autor. Eles começaram a lutar. O autor foi atingido no braço e na perna. Joanonilson foi ferido no peito e no pescoço, vindo a cair no chão e morrer.

A perícia da Polícia Civil esteve no local e fez os levantamentos devidos. O corpo foi liberado para a funerária.

Willian foi preso, recebeu atendimento pelo Corpo de Bombeiros, foi levado até o Hospital Municipal (antiga UPA) e depois para a Delegacia de Polícia Civil.

Havia várias pessoas no bar, mas disseram que não acompanharam o início da briga e desconheciam o motivo pelo qual Joanonilson estava rondando a casa do autor.

Jailton Pereira



Colisão entre ônibus e carro mata três e deixa uma criança ferida na BR-116

Um grave e trágico acidente foi registrado na manhã da quinta-feira, dia 11/06, por volta das 7h20 em trecho da BR-116, entre Santa Rita de Minas e Santa Bárbara do Leste.

A colisão envolveu um veículo Fiat Uno, placas de Governador Valadares e um ônibus da Viação Rio Doce. Conforme apurado, o veículo de passeio colidiu na lateral esquerda do ônibus.

No Fiat Uno estavam quatro ocupantes. Três adultos morreram no local e uma criança de 3 anos foi socorrida pelos Bombeiros Militares e encaminhada ao Hospital Nossa Senhora Auxiliadora, em Caratinga. Segundo as autoridades competentes faleceram no acidente Célia Cristina de Souza Campos, de 48 anos; Maria Célia de Oliveira Souza, de 70 anos e o motorista do carro Ailton Inácio de Campos, de 52 anos.

Motorista e passageiros do ônibus da empre-



sa Rio Doce, que fazia a linha Manhuaçu/Timóteo, não se feriram.

Segundo versão apresentada pelo motorista do coletivo, o veículo Fiat Uno teria invadido a contramão.

As causas e circuns-

tâncias do acidente seguem em apuração. A Perícia da Polícia Civil e a Polícia Rodoviária Federal local registraram a ocorrência.

TV Super Canal

EDITAL DE PROCLAMAS 1º Ofício do Registro Civil das Pessoas Naturais de Manhuaçu

Faço saber que exibiram os documentos exigidos por lei, a fim de se casarem:

005508 - LUCAS DE OLIVEIRA DINIZ, solteiro, maior, montador de andaime, natural de Manhuaçu-MG, residência Rua Bela Vista, n 253, Bairro Nossa Senhora Aparecida, Manhuaçu-MG, filho(a) de LUIZ ANTONIO DINIZ e MARGARIDA DA PENHA OLIVEIRA; e ROSELENE MARIA VARGAS, divorciada, maior, do lar, natural de Manhuaçu-MG, residência Rua Bela Vista, n 253, Bairro Nossa Senhora Aparecida, Manhuaçu-MG, filho(a) de JOSÉ VICENTE VARGAS e MARIA DAS GRAÇAS DE JESUS VARGAS;
005509 - ADENILSON FAGUNDES DA SILVA, solteiro, maior, estudante, natural de Abre Campo-MG, residência Rua Projetada, s/nº, Vila Cachoeirinha, Manhuaçu-MG, filho(a) de GERALDO MAGELA DA SILVA e CÁSSIA FAGUNDES SILVA; e LEIDILENE RUFINO FERREIRA, solteira, maior, estudante, natural de Manhuaçu-MG, residência Córrego dos Rufinos - Marreco, Simonésia-MG, filho(a) de ALVAIR RUFINO FERREIRA e MARIA APARECIDA FERREIRA;
005510 - RAI-TARES DE OLIVEIRA COSTA, solteiro, maior, autonomo, natural de Manhuaçu-MG, residência Rua Alcides Cândido de Oliveira, Palmeiras, Manhuaçu-MG, filho(a) de JACI GERMANO DA COSTA e MARLENE DA SILVA COSTA; e DAIANA MARA DE OLIVEIRA, solteira, maior, atendente, natural de Manhuaçu-MG, residência Avenida Presidente Castelo Branco, n 103, Bairro Santana, Manhuaçu-MG, filho(a) de DAIR LUCAS DE OLIVEIRA e LUCILENE MARIA DE

OLIVEIRA;
005511 - DOUGLAS EDUARDO DA SILVA, solteiro, maior, açougueiro, natural de Manhuaçu-ET, residência Rua Boa Vista, nº 60, Bairro Matinha, Manhuaçu-MG, filho(a) de e GILSA DA SILVA RODRIGUES; e SHEILA SANTOS VIEIRA DA SILVA, solteira, maior, do lar, natural de Matipó-MG, residência Rua Jose Bertolace de Barros, nº 344, Bairro Santa Terezinha, Manhuaçu-MG, filho(a) de ANDRÉ LUIZ VIEIRA DA SILVA e MATILDES LIMA DOS SANTOS;
005512 - PEDRO MARQUES DA COSTA, solteiro, maior, auxiliar de serviços gerais, natural de Manhuaçu-MG, residência Rua Apinajés, nº 57, Bairro Petrina, Manhuaçu-MG, filho(a) de JOSÉ MARQUES DA COSTA e MARLI IZABEL DA SILVA CUNHA; e CAMILA DA SILVA MARÇAL, solteira, maior, do lar, natural de Manhuaçu-MG, residência Rua Jacarandá, nº 124, Boa Vista, Matipó-MG, filho(a) de PAULO MARÇAL e LUCIMAR DA SILVA MARÇAL;
005513 - EDALMO MOREIRA JUNIOR, solteiro, maior, Empresário, natural de Cachoeiro de Itapemirim-ES, residência Rua da Amizade, nº 201, Bairro Nossa Senhora Aparecida, 201, Manhuaçu-MG, filho(a) de EDALMO MOREIRA e CRISTIANE ROSA GOMES MOREIRA; e VALÉRIA APARECIDA MAIRINK, solteira, maior, cozinheira, natural de Manhuaçu-MG, residência Rua da Amizade, nº 201, Bairro Nossa Senhora Aparecida, Manhuaçu-MG, filho(a) de CELSO ORNELAS MAIRINK e GISLAINE MARIA VIEIRA MAIRINK;
005514 - DENIS BAIA PEREIRA, solteiro, maior, contador, natural de Manhuaçu-MG, residência Rua Almerinda Araújo da Silveira, n: 115, apt: 101, Bairro Catuaí, 00, Manhuaçu-M, filho(a) de MANOEL

PEREIRA NETO e ANA ROSA BAIA PEREIRA; e GABRIELLE GOMES ALVARENGA SOARES, divorciada, maior, Pedagoga, natural de Manhuaçu-MG, residência Rua Almerinda Araújo da Silveira, n: 115, Bairro Catuaí, 00, Manhuaçu-M, filho(a) de ALEXANDRE ALVARENGA SOARES e HELOISA HELENA GOMES ALVARENGA SOARES;
005515 - DOUGLAS ALVES CAMPOS, solteiro, maior, lavrador, natural de Manhuaçu-MG, residência Córrego do Sossego, Zona Rural, Simonésia-MG, filho(a) de GERALDO MAJELA CAMPOS e HELENICE ALVES DA SILVA CAMPOS; e TATIANE APARECIDA DE MORAIS, solteira, maior, lavradora, natural de Manhuaçu-MG, residência Córrego do Rochedo, Zona Rural, Palmeiras, Manhuaçu-MG, filho(a) de ASCENDINO DE MORAIS e SÔNIA APARECIDA CLEMENTE DE MORAIS;
005516 - GUILHERME DORNELAS CALDEIRARHODES, solteiro, maior, lavrador, natural de Manhuaçu-MG, residência Rua José Camilo Avelar, n: 280, APT: 201, Bom Pastor, 00, Manhuaçu-MG, filho(a) de MILTON CALDEIRA RHODES e GRIMÁRIA APARECIDA DORNELAS; e ANA CARLA FAGUNDES MAFORT, solteira, maior, estudante, natural de Manhuaçu-MG, residência Rua José Camilo Avelar, n: 280, apt: 201, Bairro Bom Pastor, 00, Manhuaçu-MG, filho(a) de FERNANDO DE PAULA MAFORT e RENATA DE JESUS FAGUNDES MAFORT. Se alguém souber de algum impedimento, oponha-se na forma da Lei.

Manhuaçu-MG, 18 de junho de 2020

Cassiano Moraes Gomes
Oficial do Registro Civil

Cantinho do Técnico e do Produtor

André Heringer Siqueira Sathler



Produção variável entre cafeeiros dificulta produtividade no cafezal

A observação em campo, nas lavouras de café, mostra, na mesma linha de plantas, a existência de diferentes níveis de produção entre elas. Podem ser vistos cafeeiros com muita carga, outros com pouca ou nenhuma carga de frutos. Assim, a produtividade da lavoura, como um todo, fica afetada.

A cafeicultura praticada a pleno sol, como acontece no Brasil, favorece a indução floral e a alta frutificação nas plantas. Além disso, as variedades de café atuais tem boa capacidade produtiva. Nessas condições, os cafeeiros produzem bem e se estressam após a carga alta, assim produzindo pouco na safra seguinte.

Nas safras iniciais da lavoura de café a produção é bem uniforme entre plantas. No entanto,

com o passar dos anos, vão ocorrer fatores diversos, que afetam diferentemente as plantas. Começa pela variação na própria estrutura das plantas, nas suas raízes e parte aérea, afetadas por diferenças nas mudas, na adubação de fundação, pelo local etc. Depois ocorrem diferenças no ataque de pragas e doenças, na nutrição, pulverizações, em outros tratamentos, na colheita e na própria condição microclimática, afetando diferentemente as plantas do talhão. Então, começa a aparecer variabilidade entre a produção das plantas, mesmo vizinhas, na mesma linha de cafeeiros.

A variação produtiva entre plantas no cafezal pode ser observada visualmente e comprovada, estatisticamente, nos ensaios experimentais. Nesses, mesmo juntando parcelas



Planta da esquerda sem produção neste ano e as três da direita com carga alta. No ano próximo, vai haver inversão. Essa diferença acaba reduzindo a média com mais plantas (5-10) e com 4-6 repetições, o coeficiente normal de variação produtiva tem sido, quase sempre, superior a 20%.

Levantado o problema, vamos às soluções. A poda de esqueletamento/desponte, retirando, por igual, a produção fu-



tura de todas as plantas do talhão e renovando a ramagem delas, é a forma indicada para uniformizar a produção entre plantas de café. De forma preventiva, para reduzir a variabilidade produtiva entre plantas, deve-se adotar práticas e tratamentos adequados e de forma mais

uniforme possível, visando reduzir estresses diferenciais no pós-safra.

FONTE: J.B. Matiello, S.R. de Almeida e L. Barthelega – Engs Agrs Fundação Procafé e L. Franco e J.R. Dias- Engs Agrs Fazendas Sertãozinho.

USDA estima produção global de café de 176 milhões de sacas

Dados recentes do Departamento de Agricultura dos Estados Unidos (USDA) estima uma produção global de café com recorde de 176,085 milhões de sacas de 60 quilos na safra 2020/2021. O número mostra um incremento de 5,5% em comparação com a safra passada, 2019/2020, indicada em 166,936 milhões de sacas.

Ainda de acordo com o levantamento americano, a safra passada foi revisada em 2,4 milhões de sacas para

baixo pelo USDA, pelo recuo em estimativas na produção do Vietnã, Honduras e México principalmente.

Os dados mostram ainda que a safra mundial de arábica é estimada em 101,8 milhões de sacas, contra 93,8 milhões de sacas de 2019/2020. Já para o canéfora, é estimado em 74,285 milhões de sacas, contra 73,110 milhões da safra passada.

O USDA estima que a nível mundial o consumo deva chegar a 166,284 milhões de



sacas. Mesmo com a pandemia de covid-19

(coronavírus), que ainda gera incertezas ao setor, o relatório estima um aumento global de 1,4%. Os números apontam ainda que o mercado internacional deverá ter, em 2020/2021, um

superávit na oferta contra a demanda de 9,8 milhões de sacas (produção de 176,1 milhões de sacas e consumo de 166,3 milhões de sacas).

Fonte: Notícias Agrícolas e site do Café Point

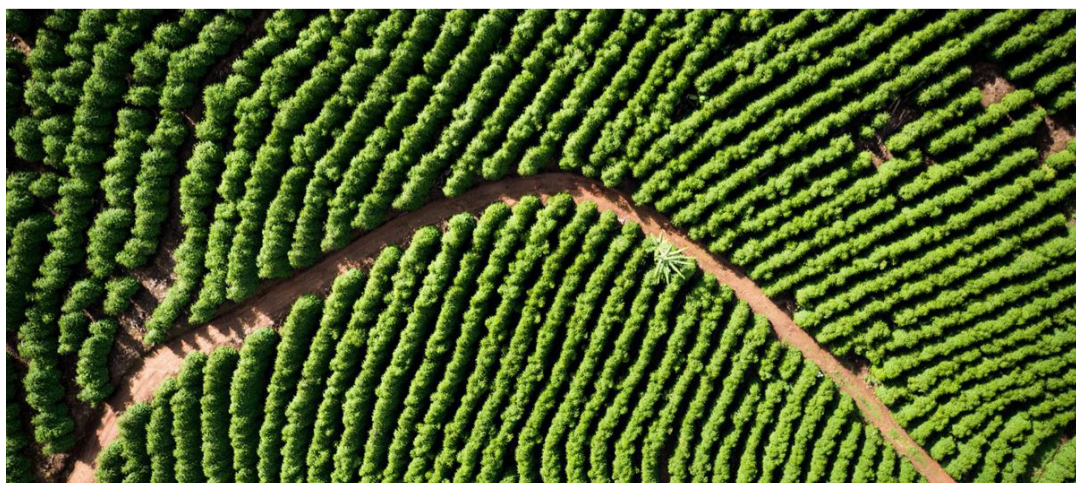

COMARCA DE MANHUAÇU/MG - EDITAL DE CITAÇÃO - PRAZO 20 DIAS. O Dr. Vinícius Dias Paes Ristori, Juiz de Direito da 2ª Vara Cível da Comarca de Manhuaçu, Estado de Minas Gerais, na forma da Lei, etc., Faz saber a todos que o presente edital de citação, virem ou do mesmo notícia tiverem que por este Juízo e 2 Secretária Cível tramitam os autos da Ação MONITÓRIA, requerida por COOPERATIVA DE CRÉDITO DE LIVRE ADMISSÃO DA ZONA DA MATA DE MINAS LTDA.#SICOOB-CREDILVRE contra LUCILEI KLIPEL-ME(CECAD) tombado sob nº 6003886-08.2016.8.13.0394 que CITO LUCILEI KLIPEL-ME(CECAD), em lugar incerto e não sabido, para no prazo de 15 (quinze) dias, para efetuar o pagamento da importância de R\$ 2.902,70 (Dois mil novecentos e dois reais e setenta centavos). Fica a parte advertida de que não sendo embargada a ação ou rejeitados os embargos, constituir-se-á de pleno direito o Título Executivo Judicial, convertendo-se este Mandado em Mandado Executivo, prosseguindo-se na forma prevista no Livro I, Título VIII, Capítulo X do Código de Processo Civil. E para que ninguém possa alegar ignorância, mandou a MM. Juiz expedir o presente edital que será afixado no lugar de costume e publicado na forma da Lei. Dado e passado nesta cidade de Manhuaçu, aos 1 de fevereiro de 2020. Eu, _____, Escrivã Judicial em substituição. O MM. Juiz de Direito, Dr. Vinícius Dias Paes Ristori.

Serventia de Registro de Imóveis de Manhuaçu-MG
Endereço: Rua Monsenhor Gonzales, 481, Centro, Manhuaçu, MG
Horário de atendimento: De segunda à sexta, das 09:00 às 12:00 e de 13:00 às 17:00, pelo telefone: (33) 3331-1989

EDITAL DE INTIMAÇÃO DE CONFRONTANTE

COMARCA DE MANHUAÇU - EDITAL DE NOTIFICAÇÃO

O Oficial/Interino da Serventia de Registro de Imóveis de Manhuaçu-MG, com base no art. 803 do Provimento 260/CGJ/2013, vem notificar Associação da União Este Brasileira dos Adventista do Sétimo Dia, proprietária do imóvel confrontante transcrito sob o nº 30.846, Livro 03-AF, para que se manifeste nos 15 (quinze) dias subsequentes à última publicação deste edital, que será publicado em dois dias consecutivos, quanto a retificação de área envolvendo o imóvel matriculado sob o nº 1.938, Livro 02, de propriedade de Adhemar de Paula Ferreira e s/m Zélia Amorim Ferreira, processado nesta Serventia nos termos dos artigos 212 e 213 da Lei dos Registros Públicos (Lei nº 6.015/73). Nos termos do §4º do artigo 213 da LRP, a falta de impugnação no prazo da notificação resulta na presunção legal de anuência do confrontante ao pedido de retificação de registro. Portanto, são 3 as opções que a lei confere ao NOTIFICADO: 1) impugnar fundamentadamente; 2) anuir expressamente (assinar a planta e o memorial anexos, reconhecer as firmas e enviar os trabalhos pelo correio com A.R. a este serviço registral imobiliário); ou 3) deixar transcorrer o prazo, aceitando os trabalhos tacitamente. E, para que chegue ao conhecimento do(a) confrontante(a), expediu-se este edital.

Manhuaçu, 09 de junho de 2019. Bel. Michelle Patrícia Marques Oficial Substituta. José Magalhães Júnior de Lacerda Oficial/Interino de Registro. Responsável Técnico: Zélia Amorim Ferreira. Proprietário: Adhemar de Paula Ferreira. Área Total: 166,22 m². Escala: 1:200.

Serventia de Registro de Imóveis de Manhuaçu-MG
Endereço: Rua Monsenhor Gonzales, 481, Centro, Manhuaçu, MG
Horário de atendimento: De segunda à sexta, das 09:00 às 12:00 e de 13:00 às 17:00, pelo telefone: (33) 3331-1989

EDITAL DE INTIMAÇÃO DE CONFRONTANTE

COMARCA DE MANHUAÇU - EDITAL DE NOTIFICAÇÃO

O Oficial/Interino da Serventia de Registro de Imóveis de Manhuaçu-MG, com base no art. 803 do Provimento 260/CGJ/2013, vem notificar a Sra. Conceição Natalina de Abreu Silva, inscrita no CPF sob o nº 027.021.946-30, proprietária do imóvel confrontante matriculado sob o nº 19.582, Livro 02, para que se manifeste nos 15 (quinze) dias subsequentes à última publicação deste edital, que será publicado em dois dias consecutivos, quanto a retificação de área envolvendo o imóvel matriculado sob o nº 1.938, Livro 02, de propriedade de Adhemar de Paula Ferreira e s/m Zélia Amorim Ferreira, processado nesta Serventia nos termos dos artigos 212 e 213 da Lei dos Registros Públicos (Lei nº 6.015/73). Nos termos do §4º do artigo 213 da LRP, a falta de impugnação no prazo da notificação resulta na presunção legal de anuência do confrontante ao pedido de retificação de registro. Portanto, são 3 as opções que a lei confere ao NOTIFICADO: 1) impugnar fundamentadamente; 2) anuir expressamente (assinar a planta e o memorial anexos, reconhecer as firmas e enviar os trabalhos pelo correio com A.R. a este serviço registral imobiliário); ou 3) deixar transcorrer o prazo, aceitando os trabalhos tacitamente. E, para que chegue ao conhecimento do(a) confrontante(a), expediu-se este edital.

Manhuaçu, 09 de junho de 2019. Bel. Michelle Patrícia Marques Oficial Substituta. José Magalhães Júnior de Lacerda Oficial/Interino de Registro. Responsável Técnico: Zélia Amorim Ferreira. Proprietário: Adhemar de Paula Ferreira. Área Total: 166,22 m². Escala: 1:200.

COOPERATIVA DE CRÉDITO DE LIVRE ADMISSÃO DO LESTE DE MINAS LTDA. - SICOOB CREDICAF - AV. DR. RUBENS BOECHAT DE OLIVEIRA, Nº 310, BAIRRO CENTRO, CEP 36.980.000 - CNPJ MF.: 25.395.435/0001-03 - NIRE Nº 31.4.0000319-3 - EDITAL DE 1ª, 2ª E 3ª CONVOCAÇÃO DE ASSEMBLEIA GERAL ORDINÁRIA.

O Presidente do Conselho de Administração da COOPERATIVA DE CRÉDITO DE LIVRE ADMISSÃO DO LESTE DE MINAS LTDA - SICOOB CREDICAF - no uso das atribuições que lhe confere o Estatuto Social convoca os associados, em condição de votar, para se reunirem em ASSEMBLEIA GERAL ORDINÁRIA a ser realizada, de forma SEMIPRESENCIAL, no dia 23 de julho de 2020, sendo presencialmente na Sede da Cooperativa, no salão Espaço Credicaf, situado à Rua Herculan Ker, nº 67, Centro, cidade de Lajinha (MG), e à distância por meio do aplicativo Sicoob Moob, às 11h30min em primeira convocação, com a presença de, no mínimo, 2/3 (dois terços) do número de associados; às 12h30min em segunda convocação, com a presença de metade mais um dos associados; ou em terceira e última convocação às 13h30min com a presença de, no mínimo, 10 (dez) associados, para deliberarem sobre a seguinte. ORDEM DO DIA: 1. Prestação de contas dos órgãos de administração, acompanhada do Parecer do Conselho Fiscal, compreendendo: a) relatório da gestão; b) balanços elaborados no primeiro e no segundo semestres do exercício social anterior; c) relatório da auditoria externa CNAC - Confederação Nacional de Auditoria Cooperativa; d) demonstrativo das sobras apuradas ou das perdas decorrentes da insuficiência das contribuições para cobertura das despesas da sociedade; 2. Destinação das sobras apuradas, deduzidas as parcelas para os fundos obrigatórios, ou rateio das perdas verificadas, com a possibilidade de compensar, por meio de sobras dos exercícios seguintes o saldo remanescente das perdas verificadas no exercício findo; 3. Estabelecimento da fórmula de cálculo a ser aplicada na distribuição de sobras e no rateio de perdas, com base nas operações de cada associado realizadas ou mantidas durante o exercício, excetuando-se o valor das quotas-partes integralizadas; 4. Fixação do valor das cédulas de presença, honorários ou gratificações dos membros do Conselho de Administração e do Conselho Fiscal e do valor global para pagamento dos honorários, gratificações e/ou benefícios dos membros da Diretoria Executiva e aprovação de critérios de reajuste dos honorários, gratificações e cédulas de presença, bem como a vigência; 5. Eleição dos membros do Conselho Fiscal; 6. Assuntos diversos de interesse social.

OBS.: 1. A Assembleia Geral Ordinária ocorrerá de forma SEMIPRESENCIAL, na sede do SICOOB CREDICAF, e também através do aplicativo Sicoob Moob, disponível gratuitamente nas lojas virtuais Apple Store e Google Play, acessível a todos os associados, que poderão participar e votar. Essas e outras informações podem ser obtidas detalhadamente no site http://www.sicoobcredicaf.com.br.

2. A Assembleia Geral Ordinária ocorrerá de forma SEMIPRESENCIAL, tendo em vista a obrigatoriedade legal da Cooperativa realizar o ato até 31 de julho de 2020, conforme Medida Provisória nº 931/2.020 e da impossibilidade de aglomeração de pessoas tendo em vista a declaração de pandemia do novo coronavírus (COVID-19) pela Organização Mundial de Saúde, do reconhecimento da emergência de saúde pública (Lei nº 13.979/2.020), da Deliberação do Comitê Extraordinário COVID-19, nº 17/2.020, do Governo do Estado de Minas Gerais, e dos Decretos Municipais de nº 13, 14, 20 e 21, ambos de 2020.

3. A presente assembleia será realizada sob as diretrizes da Instrução Normativa DREI nº 79/2.020 e Regimento Eleitoral do Sicoob Credicaf, prevalecendo o disposto respectiva Instrução normativa, em caso de conflito.

4. A eleição realizar-se-á no salão Espaço Credicaf, situado à Rua Herculan Ker, nº 67, Centro, na cidade de Lajinha (MG), e também através do aplicativo Sicoob Moob, no dia 23/07/2020, e com duração máxima de 04h (quatro horas) ininterruptas, podendo ser encerrada num prazo menor, desde que todos os associados presente e com direito a voto tenham votado; o prazo para registro das chapas será de 05 (cinco) dias úteis, contados da publicação deste edital, ou seja, do dia 23/06/2020 ao dia 29/06/2020; o registro da chapa será feito na Cooperativa, junto ao Diretor Executivo ou outra pessoa por ele designada, no horário de 10h00min (dez horas) às 15h00min (quinze horas). Em caso de empate entre as chapas concorrentes à eleição, será vencedora a chapa cuja soma do tempo de associação dos seus membros ao Sicoob Credicaf seja maior.

Lajinha (MG), 21 de junho de 2020.

JOÃO BATISTA BARTOLI DE NORONHA
Presidente do Conselho de Administração

COOPERATIVA DE CRÉDITO DE LIVRE ADMISSÃO DO LESTE DE MINAS LTDA. - SICOOB CREDICAF

FIQUE EM CASA

Pelo seu bem. Pelo bem do outro. E para que tudo isso passe rápido.

COVID - 19

NOVO CORONAVÍRUS

O que você precisa saber?

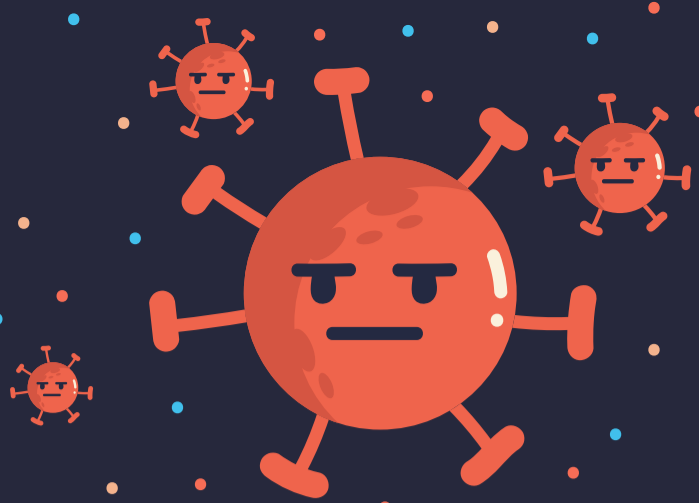

SINTOMAS MAIS COMUNS



MENOS COMUNS

- DIARREIA
- VÔMITO

TRANSMISSÃO

- AR
- OBJETOS CONTAMINADOS

CASOS AVANÇADOS

- PNEUMONIA
- INSUFICIÊNCIA RENAL

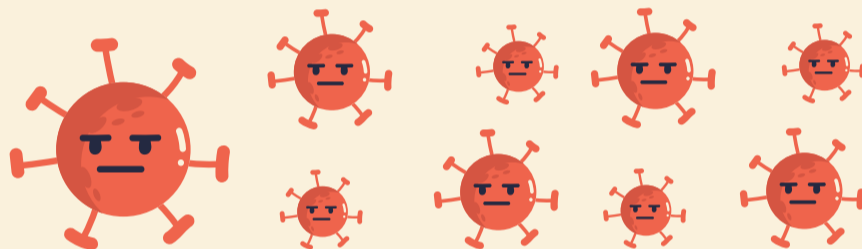

A PREVENÇÃO É A MELHOR ARMA CONTRA O CORONAVÍRUS

LAVE BEM AS MÃOS VÁRIAS VEZES COM ÁGUA E SABÃO OU ÁLCOOL EM GEL. LAVE OS PULSOS, ENTRE OS DEDOS E EMBAIXO DAS UNHAS

LIMPE OS OBJETOS MAIS MANUSEADOS COM ÁLCOOL EM GEL

MANTENHA OS AMBIENTES SEMPRE VENTILADOS E AREJADOS

AO TOSSIR OU ESPIRRAR, CUBRA A BOCA E O NARIZ COM O BRAÇO OU COM LENÇO DESCARTÁVEL

