

SOLIDARIEDADE



DAREI pede ajuda para continuar trabalho durante a pandemia

PÁGINA 05



Hospital Padre Júlio Maria promove campanha para reformar instalações

PÁGINA 06

SECA

Proximidade com período mais seco do ano desperta para risco de queimadas

PÁGINA 09



Casal mobiliza redes sociais em prol de tratamento de saúde da esposa

PÁGINA 04

POLÍCIA



PC instaura inquérito para investigar aglomeração em "competição de pipas" em Vilanova

PÁGINA 11

SAÚDE



Iniciada vacinação de professores e adultos de 55 a 59 anos contra influenza

PÁGINA 08

Cuide da sua
SAÚDE

VESTIBULAR UNIFACIG EAD



UNIFACIG EAD

sem deixar sua
CARREIRA
de lado.

AGENDE SUA PROVA!

www.unifacig.edu.br/ead

33 3339-5500



PALAVRA DE VIDA

SOLENIDADE DE PENTECOSTES - 31/05/2020

1ª LEITURA - At 2,1-11

Quando Lucas escreve, São Pedro e São Paulo já tinham morrido; o evangelho já tinha chegado aos confins do mundo, que, naquele tempo, se considerava que fosse Roma. Todos os povos já tinham ouvido o anúncio da Boa Nova! Lucas quer mostrar a universalidade do povo de Deus. Pentecostes era a festa que comemorava a Aliança do Sinai, que aconteceu 50 dias depois da Páscoa, ou seja, depois da libertação do Egito. Era a antiga "festa das 7 Semanas", celebrada 50 dias após o início da colheita das espigas (cf. Dt 16,9-10). Como a Páscoa, a festa das Semanas passou a fazer parte da história da salvação, celebrando a Aliança do Sinai. Lucas quer apresentar a Igreja como Novo Povo de Deus, por isso, com um artifício literário, coloca o Pentecostes cristão também 50 dias após a Páscoa cristã, que é a ressurreição de Jesus. O Pentecostes cristão relembra, pois, a Aliança do Sinai, onde o povo de Israel tinha feito Aliança com Deus recebendo a Lei. O Povo da Nova Aliança recebe o próprio Espírito de Deus, por isso mesmo é um povo sem fronteiras, povo universal. Lucas vai mostrando esta relação com o episódio do Monte Sinai, através da lembrança de alguns termos como o "barulho vindo do céu", "a forte ventania", "as línguas como de fogo". Tudo isto são alusões aos relâmpagos, trovões e o fogo do Sinai (cf. Ex 19,16-19). O Espírito prometido em 1,8 está sendo dado neste momento (cf. Nm 11,10-30 - outro texto, onde Lucas se inspirou). A Igreja, agora, está capacita-



da para percorrer pela Judéia, Samaria e ir até aos confins do mundo dando testemunho de Jesus.

Ela agora fala a língua de cada povo. Sua linguagem é a linguagem do amor e da unidade. É a língua do Espírito de Jesus capaz de propagar a todos os povos as maravilhas de Deus. Ela está bem distante da linguagem egoísta, cheia de amor próprio e interesseiro da "Torre de Babel" (Gn 11,1-11), onde ninguém entendia ninguém. A linguagem de Babel dividia os povos, a linguagem da Igreja unifica os povos.

2ª LEITURA - 1Cor 12,3b-7.12-13

No primeiro capítulo de 1Cor vemos a comunidade dividida em diversos partidos. Paulo está preocupado com a unidade da comunidade. Nos capítulos 12 a 14 ele vai orientar sobre os diversos dons da

comunidade e retoma o tema da unidade, salientando a unidade na diversidade. São dois os critérios básicos para o discernimento de todos os dons. O primeiro critério é o primeiro e fundamental dom que a Igreja recebeu no Pentecostes: O ESPÍRITO SANTO. O segundo critério para saber se um dom vem do Espírito Santo é sua utilidade para o bem comum. O texto, na primeira parte, relembra o Pai (Deus), o Filho (o Senhor Jesus) e o Espírito Santo. Três pessoas numa harmonia perfeita. Parece que Paulo coloca a Trindade como fonte e princípio de unidade na comunidade. Dons, serviços e atividades são diversos, mas tudo provém de um só Deus uno e trino; e tudo tem sentido se for colocado para o bem da comunidade, que é o corpo de Cristo. A comunidade é, assim, o reflexo da Trindade. Paulo, na segunda par-

te, compara a comunidade como um corpo composto de muitas partes. Somos muitos, mas, batizados no mesmo Espírito, formamos um só corpo com Cristo. E é de um só e mesmo Espírito que tomamos nosso alimento espiritual, unificador e gerador de vida.

EVANGELHO - Jo 20,19-23

A vinda do Espírito Santo para João acontece no mesmo dia da ressurreição de Jesus. Estamos na tarde do domingo de Páscoa, momento em que a comunidade cristã celebrava a Eucaristia. As portas estão fechadas, porque os discípulos ainda não tinham a coragem de escancará-las e anunciar a vitória da vida sobre a morte. Falta-lhes ainda a força do Espírito Santo. Para Jesus ressuscitado não existe mais barreira física. Ele aparece como Cordeiro vitorioso no

meio deles e lhes deseja vida em abundância, todos os bens messiânicos com sua saudação de paz. A comunidade se enche de alegria por reconhecer Jesus, agora, na qualidade de Senhor da vida. Segue-se a missão. O Enviado do Pai envia seus discípulos em missão. Como capacitação e garantia da missão, eles recebem o Espírito Santo. Eles são renovados, são recriados, para formar uma comunidade nova. Em Gn 2,7 o sopro de Deus gerou vida. Este mesmo sopro acontece de novo numa nova criação, gerando a comunidade messiânica. A característica fundamental desta nova comunidade é o perdão. Quem não se exercitar no perdão está fora da comunidade. Os discípulos recebem a autoridade para dar ou reter o perdão. É o sacramento da penitência que está sendo instituído. E ele supõe compromisso renovado. Não é um ato mágico, mas um compromisso de vida nova para romper os grilhões da morte. João distingue pecado, no singular, que significa um modo próprio de viver compactuando-se com o sistema opressor gerador de morte, e pecados, no plural, que são gestos concretos e próprios de quem vive mergulhado na injustiça, opressão e morte.

Quem se omite e insiste em cruzar os braços na luta contra a corrupção, contra as injustiças dos políticos, donos do poder e mantenedores da miséria do povo, pode receber o sacramento do perdão?

*Dom Emanuel
Messias de Oliveira
Diocese de Caratinga*

Reflexão

Pe. Mundinho

BOAS NOVAS

Na edição 2622, do dia 10 de maio, trazíamos informações das atividades de cientistas de vários países que estão empenhados na descoberta da vacina que venha barrar a contaminação da Covid-19 (Coronavírus). Noticiamos os trabalhos realizados pelos israelenses (Instituto de Israel para a Investigação Biotecnológica) e pelos Países Baixos (Universidade de Utrecht). Hoje trazemos informações de outros dois países que já têm, em estado avançado, as pesquisas de uma possível e breve vacina contra o Covid-19.

Da Inglaterra, pesquisadores da Universidade de Oxford anunciaram que os testes clínicos da vacina contra a Covid-19, que foi aplicada em 1.100 voluntários no final de abril, serão concluídos em agosto. Se tudo correr dentro do previsto, os pesquisadores esperam ter a aprovação do governo britânico em setembro e no mesmo mês a vacina começará a ser produzida. A vacina, por enquanto, foi batizada de ChAdOx1 nCoV-19.

Segundo a agência de notícias Reuters, dados preliminares de um estudo em seis macacos mostraram que alguns daqueles que receberam uma única dose da vacina desenvolveram anticorpos contra o vírus em 14 dias. E que, em 28 dias, todos desenvolveram proteção. A expectativa dos especialistas é que esse comportamento se repita nos testes com seres humanos.

Estes testes estão animando os pesquisadores. Adrian Hill, diretor do Jenner Institute, da Universidade de Oxford, está otimista, diz que os resultados do trabalho até agora são "encorajadores" e acredita que em julho, ou no mais tardar em agosto, os pesquisadores já saberão se a droga fun-



ciona e qual o seu grau de eficiência. Outra informação importante repassada pelo diretor Adrian Hill: a vacina não será cara e poderá ser tomada em dose única. E será fabricada para atender um suprimento global e em muitos locais diferentes ao mesmo tempo", disse à agência Reuters o professor Hill.

Outro país que anuncia boas perspectivas em relação à descoberta da vacina são os Estados Unidos. A empresa americana de biotecnologia Moderna anunciou nesta segunda-feira (18) ter obtido resultados "positivos preliminares" na fase inicial de ensaios clínicos de sua vacina contra o novo coronavírus. Os testes foram feitos em um pequeno número de voluntários. A expectativa é que a estrutura dessa vacina esteja pronta em dois meses, podendo ser comercializada em até um ano. Segundo a empresa, a vacina produziu resposta imune em oito pacientes que a receberam, afirmou a agência

de notícias France Presse.

Há atualmente 118 vacinas contra o coronavírus sendo desenvolvidas, de acordo com um balanço da sexta-feira (15) da Organização Mundial de Saúde (OMS). Entre elas, 8 estão em fase clínica (p.e. a da empresa Moderna) e 110 em fase pré-clínica (leia mais abaixo sobre o processo de produção de vacinas). No Brasil, começam nesta semana os testes de vacina em animais feitos pelo InCor (veja vídeo abaixo).

Estágios de produção de vacinas

Para chegar a uma vacina efetiva, os pesquisadores precisam percorrer diversas etapas. Entre elas está a pesquisa básica – que é o levantamento do tipo de vacina que pode ser feita. Depois, passam para os testes pré-clínicos, que podem ser in vitro ou em animais, para demonstrar a segurança do produto; e depois para os ensaios clínicos, que podem se desdobrar em outras quatro fases:

Fase 1: feita em seres humanos, para verificar a segurança da vacina nestes organismos

Fase 2: onde se estabelece qual a resposta imunológica do organismo (imunogenicidade)

Fase 3: última fase de estudo, para obter o registro sanitário

Fase 4: distribuição para a população

A expectativa é grande! Auspiciamos que os resultados sejam posi-

tivos e se apresentem o mais rápido possível! Enquanto isto, a regra é: permanecer em casa, sair somente quando necessário, fazer o uso da máscara, continuar com os ritos de higiene, sobretudo o lavar as mãos e o uso do álcool (70%), líquido ou gel.

Fontes: Agência Reuters; France Presse; G1; Uai.

ATENÇÃO – OFERTA DE EMPREGO

A Gulozitos Alimentos está oferecendo vagas para trabalhadores portadores de deficiências físicas e necessidades especiais. Para participar do processo seletivo, os candidatos interessados devem enviar seu currículo para o e-mail romildo@gulozitos.com.br ou para o endereço: Rua Augusto Sathler, 600 – Bairro Lajinha – Manhuaçu/MG, CEP: 36900-000.

Além do salário, a empresa oferece benefícios adicionais, tais como: centro médico, refeição no local, vale alimentação e acesso ao clube recreativo.

Venha trabalhar conosco e fazer parte deste grande time.

Casal mobiliza redes sociais em prol de tratamento de saúde da esposa

Nos últimos dias uma grande corrente positiva tem se formado em torno da família de Jéssica Cosendey Almeida. A jovem de 28 anos passa por um tratamento de leucemia e busca apoio para custear as viagens. Nas redes sociais o caso da jovem ficou conhecido e já ganhou grande repercussão.

O marido Maycon Cruz de Almeida está na linha de frente da campanha. Funcionário do SAAE de Manhuaçu, sempre fez bicos como cantor aos finais de semana para complementar a renda da casa e dar uma vida mais confortável para a esposa Jéssica e o filho Moisés de apenas três anos. A família levava uma vida normal até o dia 21 de outubro de 2019, quando Jéssica foi diagnosticada com Leucemia Linfóide/Linfoblástica Aguda (LLA) e desde então passa por tratamento na Fundação Cristiano Varela/Hospital do Câncer de Murié. Sempre otimista e recebendo todo o carinho dos familiares e amigos, especialmente do filho e do marido, a mãe do Moisés e esposa do Maycon sempre teve fé e jamais se entregou à doença. "Fui a uma consulta e o médico me pediu alguns exames, dentre eles um hemograma completo que foi onde descobri que estava com leucemia. Dr Lauro, meu médico, me encaminhou imediatamente para dar entrada na internação em Murié. Desde então sempre vamos à Fundação Cristiano Varela para prosseguir com o tratamento através de quimioterapia" - explicou Jéssica.

Paralelo ao tratamento, os médicos de Murié continuaram realizando exames em busca da recuperação da jovem. Foi em uma das internações que foi colhida amostra da medula óssea e concluído

que a melhor opção seria o transplante. "Por eu ser adulta e pelo tipo da minha doença foi concluído que o melhor tratamento para o meu caso seria o transplante porque a quimioterapia e a medicação poderiam trazer uma certa melhora momentânea, mas nada me garantiria que não voltaria um dia. Diante dessa constatação os médicos de Murié indicaram um teste de compatibilidade com meus irmãos" - contou.

Jéssica tem uma irmã e um irmão por parte de pai e os dois logo se prontificaram a fazer os exames e a alegria foi grande quando descobriu que a irmã era 100% compatível. "Fomos em dezembro do ano passado a Belo Horizonte e os dois foram compatíveis. Dia 02 de janeiro desse ano eu estava em Murié quando recebi a informação da compatibilidade dos dois. Ele 50% e ela com 100%" - comemorou a jovem.

A irmã, claro, se prontificou a doar e a Jéssica está prestes a realizar o tão aguardado transplante de medula óssea alogênico. Assim que for transplantada ela e a família vão precisar permanecer na capital mineira por mais quatro meses. O primeiro ainda em internação e os três seguintes para fazer o acompanhamento para cuidar que não aja rejeição. Para eles essa alegria é constante e não cansam de agradecer a Deus pela vitória até aqui, mas estão preocupados com os gastos que vem por aí. "Antes de descobrirmos a doença da minha esposa eu fazia os bicos aos finais de semana e cursava faculdade. Precisei deixar as duas atividades para estar mais presente durante o tratamento. Com as frequentes idas a Murié e Belo Horizonte tivemos alguns gastos e nossa condição finan-

ceira foi ficando mais apertada" - desabafou Maycon.

Foi diante desse cenário que os familiares do rapaz que moram no Espírito Santo e familiares da Jéssica, que moram aqui em Minas, além de amigos do casal decidiram doar alguns prêmios para que seja feita uma espécie de rifa para arrecadar dinheiro para sanar as despesas nesse período que eles confiam em ser o final do tratamento. "Nesses quatro meses em que vamos morar em Belo Horizonte ela vai ser consultada pelo menos três vezes por semana após deixar o hospital. Vamos ter que nos mudar para lá e nossas despesas com moradia, transporte, medicamentos e outras coisas mais vai ser bem acima do que temos de renda mensal. Por isso esse pedido de ajuda" - falou Maycon.

Muita gente já manifestou o interesse de ajudar e a solidariedade dos internautas que reagem às publicações do casal tem sido fundamental para que a campanha obtenha resultado. Jéssica Consendey Almeida esclarece que é ativa nas redes sociais, mas devido ao tratamento tem encontrado uma certa dificuldade em responder às inúmeras mensagens que tem recebido. É por isso que o Maycon tomou a frente e disponibilizou seus contatos para quem se interessar por colaborar.

Nas redes sociais o rapaz tem os seguintes perfis:

Facebook: <https://www.facebook.com/maycon.cruz.7771>

Instagram: @mayconalmeida28

WhatsApp: (33) 98433-8648

Por meio desses canais é possível conversar com Maycon ou mesmo saber informações mais detalhadas



Jéssica e Maycon com o pequeno Moisés

da campanha. O rapaz também disponibilizou suas contas bancárias para quem puder e quiser ajudar.

Maycon Cruz de Almeida.

Sicoob

Ag:3049

Conta: 373370

Banco do Brasil

Ag: 0316-6

Conta: 57129-6

Caixa Econômica

Ag: 1115

Op: 013

Conta: 10043-9

PicPay: @mayconalmeida28

A família de Jéssica, Moisés e Maycon tem tudo para retomar a vida normal após o transplante e essa segurança vem primeiro da fé que cultivam e depois da alegria de encontrar dentro da própria família a compatibilidade. Infelizmente não é assim com todas as pessoas que enfrentam a leucemia. Milhares de pessoas perdem a vida precocemente por não encontrar um doador. Mas esse processo pode sofrer uma reviravolta se a sociedade ser mostrar solidária com um gesto muito nobre. É que existe um banco de amostra de medulas que fica disponível para o mundo

inteiro. A dificuldade de encontrar uma medula compatível é enorme e por isso esse cruzamento de dados entre países para tentar salvar o máximo de vidas possível.

Aqui no estado de Minas Gerais o cadastramento de candidatos a doadores de medula óssea é feito pela Fundação Hemominas. Para integrar o cadastro de doadores, é necessário ter entre 18 e 55 anos, boa saúde e não apresentar doenças como as infecciosas ou as hematológicas. Em Manhuaçu o Hemocentro faz coleta de forma simples e segura. Quem vai doar sangue, por exemplo, decide se quer ou não deixar amostra no banco de medula, preenche os cadastros, e na própria coleta de sangue é separada essa amostra que vai para exames mais detalhados. O Núcleo Regional do Hemominas de Manhuaçu está localizado na Rua Frederico Doblada, 289, próximo ao Hospital César Leite. Nesse período de pandemia o mais indicado é fazer o agendamento. O telefone para contato é o (33) 3331-1021.

Klayrton de Souza

DAREI pede ajuda para continuar trabalho durante a pandemia

A pandemia do novo coronavírus afetou todos os segmentos da sociedade civil. Comércio, escolas, jornais e revistas e também as entidades de assistência social. Em Manhauçu, a Divisão de Assistência Recuperação e Integração (DAREI) atua há 35 anos na assistência a crianças e adolescentes em situação de vulnerabilidade social. Entretanto, a entidade tem sofrido com o novo coronavírus tanto para atividades com as crianças, quanto com os encargos sociais dos funcionários. As receitas caíram vertiginosamente. Por exemplo, com a paralisação dos trabalhos do fórum, as verbas judiciais ainda não foram destinadas à DAREI. “Nós estamos enfrentando esse momento de pandemia como uma empresa. Nossas arrecadações caíram 60%. As crianças estão sem aula e por isso elas têm permanecido mais tempo aqui e isto faz com que nós tenhamos um trabalho dobrado porque, quando elas têm aula, passam parte do dia fora daqui e com isso as atividades locais tem sido mais intensas. As visitas estão suspensas e com isso



temos tido algumas dificuldades”, conta o vice-presidente da DAREI, Sérgio Veiga.

A instituição vive de doações e para isso toda a sociedade deve se conscientizar e ajudar o trabalho realizado pela DAREI. “Nós temos tido dificuldades no pagamento dos encargos sociais. Como nossa arrecadação diminuiu bastante, temos um convênio com a Prefeitura que cobre 65, 70% das nossas despesas. Não tem como ir atrás de um empresário, então temos uma certa apreensão com esse custo de

cerca de oito mil reais de encargos sociais. Quanto aos donativos, quem quiser doar pode vir até aqui ou ligar, pois podemos buscar. Estamos supridos de leite, graças a Deus, mas temos carência de pasta de dente, de gêneros alimentícios, de biscoitos e, como a cozinheira fala, de mistura, uma carne moída, um frango. O pessoal da roça tem trazido sempre banana, agora período de tangerina, abacate, então nós agradecemos o pessoal da área rural que tem sempre enviado seus donativos”,



Sérgio Veiga

explica.

O período de isolamento social é bastante estressante para todos. Isso é fácil de perceber. Entretanto, para as crianças da DAREI, a pandemia do novo coronavírus também fez com que as visitas fossem suspensas, que é um momento de maior interação delas. “Nós temos sonhado com um ginásio poliesportivo multiuso, que começamos, mas a obra está paralisada”,

A construção da quadra poliesportiva foi anunciada no ano passado e já tem parte da fundação pronta. O projeto, além do espaço multiuso, para esportes e eventos, conta com dois pontos comerciais para serem alugados a fim de auxiliar a entidade a custear suas despesas. “Se nós já tivéssemos essas duas lojas nos daria condições de pa-

gar esses encargos sociais. E aí nós teríamos também esse ginásio, onde poderíamos fazer o nosso caldo, festival da pipoca, festival do picolé, porque mais do que arrecadação é importante manter viva a entidade no coração da comunidade de Manhauçu”, ressalta.

A DAREI disponibilizou duas contas correntes para quem deseja realizar doações, são elas:

No Banco do Brasil:
Conta Corrente: 5929-3
Agência: 0316-6

No Sicoob:
Conta Corrente: 864-8
Agência: 3049

Para mais informações, o telefone da DAREI é o (33) 3331-3749.

João Vitor Nunes



As obras da quadra poliesportiva estão paradas no momento

Hospital Padre Júlio Maria promove campanha para reformar instalações

O município de Manhumirim foi muito impactado pelas fortes chuvas que caíram na região no início do ano. Parte do comércio da cidade foi invadido pelas cheias do Rio Jequitibá e muitos comerciantes e famílias tomaram prejuízos incalculáveis. O impacto dos temporais também foi sentido na estrutura do Hospital Padre Júlio Maria que teve parte do telhado danificado. Essa condição fez com que a diretoria da entidade iniciasse uma campanha para angariar recurso em para promover reforma no prédio.

“Graças a Deus nosso atendimento não precisou ser interrompido, apesar do problema do telhado e de várias infiltrações em alguns cômodos. Continuamos realizando cirurgias de acordo com a demanda, mantendo a nossa UTI impecável, realizando outros procedimentos, além de estarmos mantendo nosso pronto atendimento ativo 24 horas por dia chegando até o momento ao número de 12 mil atendimentos somente nesse ano de 2020.” Esclareceu Irmã Eva, administradora do HPJM.

O Hospital Padre Júlio Maria emprega 160 pessoas e atende há uma grande fatia da região. Tanto que nesse período de pandemia do Coronavírus é a segunda unidade



de saúde de referência regional reconhecida pelo governo do estado para o tratamento de casos da doença. “Felizmente não tivemos nenhuma internação até o momento pela Covid-19, mas se precisar vamos estar preparados. Temos aqui todas as condições de atender a pacientes em todos os estágios da doença, inclusive aqueles mais graves”, destacou a Missionária Sacramentina de Nossa Senhora.

Para manter essa estrutura funcionando com a mesma qualidade e tradição nos seus 81 anos de história, o Hospital Padre Júlio Maria iniciou a campanha e por meio de uma carta endereçada aos empresários, cafeicultores, políticos e quem mais se prontificaram a ajudar, ex-

plicou a situação e lembrou da necessidade da participação da sociedade nessa causa. “Estamos fazendo vários orçamentos para saber o valor exato dos gastos com a reforma, mas já antecipamos a campanha e convidamos a todos para que possam visitar nosso hospital para ver com seus próprios olhos a nossa realidade do momento, justamente por causa das chuvas. Pretendemos iniciar nossa reforma pelo teto para que cessem as infiltrações. Depois vamos melhorar as outras instalações para proporcionar um ambiente agradável, bonito e acolhedor para quem precisar dos nossos serviços e também para nossa equipe que trabalha aqui todos os dias”, disse Irmã Eva.



Irmã Eva

Na carta aberta a sociedade de Manhumirim e região, a administração do Hospital Padre Júlio Maria disponibiliza um número de conta corrente para quem quiser saber mais sobre a campanha ou quem puder e quiser colaborar. A instituição financeira é a Caixa Econômica Federal e a agência é a de número

0895-8. A conta corrente é a de número 500286-0 e a operação é 003. “Também deixamos disponível o nosso número de telefone para quem quiser saber mais sobre a campanha ou então agendar uma visita ao hospital. Vamos atender todos com muito carinho e apresentar todas as informações necessárias para quem tem interesse em colaborar com a nossa causa. O número é o (33) 3341 - 1569”, informou a religiosa.

Irmã Eva finalizou agradecendo a todos que ao longo dos anos são parceiros do Hospital e fazem colaborações espontâneas ou periódicas, lembrando que o momento é de unir forças para mais essa ação solidária em prol dessa grande referência para a saúde regional.

Klayrton de Souza



Ainda não tem o CRLV 2020? A Polícia Civil MG tira dúvidas sobre o licenciamento anual de veículos

Por conta da pandemia do novo coronavírus, não há data para exigência do CRLV 2020.

As medidas de isolamento social adiaram a obrigatoriedade do documento. Assim, os veículos licenciados em 2019 podem circular regularmente.

O Detran-MG elaborou uma lista de perguntas frequentes sobre o Certificado de Registro e Licenciamento de Veículos (CRLV). Vale a pena conferir:

P. O Detran-MG já definiu o prazo para cobrança do CRLV do exercício 2020?

R. Ainda não há prazo para exigência do CRLV 2020, de modo que todos os veículos já licenciados no ano anterior (2019) podem circular normalmente.

P. Paguei todos os débitos com antecedência, mas ainda não recebi o documento, como devo proceder?

R. É possível que haja alguma pendência no prontuário do veículo. Para saber qual pendência, é necessário acessar o site www.detran.mg.gov.br e realizar a consulta ao motivo de não licenciamento do veículo. Se houver apenas a resposta "não emitido", significa que não há pendências e o cidadão pode aguardar em casa o envio do documento. Assim que o documento for expedido, já será possível baixá-lo pelo aplicativo Carteira Digital de Trânsito, mesmo que ainda não tenha sido postado nos correios.

P. Meu documento foi devolvido pelos Correios. O que devo fazer?

R. Na consulta à situação do veículo no site do Detran-MG pode ser verificado o número de rastreamento dos correios utilizado para envio do CRLV. Os documentos devolvidos poderão ser retirados nas Unida-



des de Atendimento Integrado (UAI), onde houver, ou nas delegacias de trânsito, onde não houver UAI. ESTE ATENDIMENTO ESTÁ SUSPENSO EM MANHUAÇU. Nesses casos também é possível a obtenção do CRLV digital.

P. O CRLV de 2019 pode ser apresentado durante a fiscalização?

R. Sim. O CRLV do ano de 2019 está plenamente válido e autoriza o veículo a circular normalmente em todo o território nacional.

P. É obrigatório apresentar o documento impresso durante uma fiscalização?

R. O CRLV é documento de porte obrigatório, mas pode ser apresentado tanto impresso quanto em meio digital pelo Aplicativo Carteira Digital de Trânsito. Caso o agente possa consultar no sistema no momento da abordagem e o veículo já esteja licenciado, o porte do documento poderá ser dispensado.

P. Como faço para baixar o documento digital?

R. Para obter o CRLV digital o procedimento é muito simples. Pode ser acessando ao portal de serviços do Detran, e seguindo as instruções, ou acessando a loja de aplicativos con-

forme o modelo do seu smartphone (APP STORE para IOS e Play Store para Android). Depois de instalar o aplicativo, basta seguir as instruções. Automaticamente, o sistema localizará todos os veículos registrados em nome da pessoa e possibilitará o download e armazenamento do documento em formato eletrônico.

P. Ainda não paguei os débitos, como regularizar?

R. No site do Detran-MG é possível emitir todas as guias dos débitos convencionais, como IPVA, Taxa de Licenciamento, Seguro DPVAT e multas já vencidas. Basta retirar as guias de pagamento, seguindo as instruções do site e efetuar o pagamento que, assim que for comunicado pelo banco o Detran-MG providenciará a emissão do CRLV 2020.

P. Os pagamentos do IPVA, seguro e licenciamento serão prorrogados?

R. A taxa de licenciamento e do IPVA tiveram vencimento estabelecidos pela Secretaria da Fazenda, e o vencimento do Seguro DPVAT foi estabelecido pela Seguradora Líder. Esses vencimentos não foram prorrogados. Assim, é necessário fazer o pagamento de todos os débitos normalmente

para regularizar a situação do veículo.

P. O que acontece se não regularizar o licenciamento do veículo?

Não regularizar o veículo que está em circulação, conforme os prazos estabelecidos pelo Detran-MG, pode acarretar infração gravíssima, que resulta em multa no valor de R\$293,47, sete pontos na habilitação e remoção do veículo para um pátio credenciado.

P. Não recebi o documento, posso circular apenas com o comprovante de pagamento?

Os comprovantes de pagamento não são válidos como documento do veículo. Se o documento físico em papel ou no formato digital não estiverem disponíveis no momento da fiscalização, o agente poderá dispensar o porte, desde seja possível acesso ao sistema informatizado para consultar e certificar se o veículo está licenciado, conforme o artigo 133 do Código de Trânsito Brasileiro.

P. Regularizei recentemente débitos de 2019 e de 2020. Como proceder?

Para esses casos, o cidadão deve consultar o site do Detran-MG e aferir se todos os débitos estão quitados e

não há pendências cadastrais. O cidadão poderá aguardar em casa o envio do documento. Em casos de urgência, é possível verificar nos canais de atendimento disponíveis a possibilidade de atendimento presencial, conforme as peculiaridades locais, serão analisados caso a caso, em Belo Horizonte pela Divisão de Registro de Veículos e pelas Ciretrans no interior.

P. Mudei de endereço. Devo comunicar ao Detran-MG para receber o CRLV?

R. É obrigação de todo proprietário de veículo manter seus dados atualizados perante o Detran-MG, principalmente o endereço para recebimento do CRLV anual, notificações de infrações e outras comunicações. Em caso de mudança de endereço dentro do mesmo município, a alteração pode ser feita no próprio site do Detran-MG (Veículos/Alterações).

Caso haja alteração de um município para outro, é necessário realizar um processo de alteração de dados e submeter o veículo à vistoria para emissão de um novo Certificado de Registro do Veículo (CRV), sendo necessário preencher a ficha cadastro no site, efetuar o pagamento da taxa e levar o veículo ao órgão de trânsito do local do novo domicílio para a alteração dos dados e emissão do novo CRV. Nestes casos, durante o período de enfrentamento ao novo Coronavírus, o procedimento será realizado após avaliação da delegacia de trânsito, conforme as particularidades locais.

Se alguma dúvida não está listada, o cidadão ainda poderá entrar em contato pelos canais de atendimento, no telefone 155 ou na aba fale conosco, no site www.detran.mg.gov.br.

Iniciada vacinação de professores e adultos de 55 a 59 anos contra influenza

Começou na segunda-feira (18) a vacinação de professores das redes pública e privada, e adultos de 55 a 59 anos de idade. Nesta etapa, a expectativa é vacinar 10,7 milhões de pessoas.

A exemplo das etapas anteriores, em Manhauçu a vacinação acontece no Parque de Exposições da Ponte da Aldeia, de 8h30 às 16h30 horas, em sistema de "drive-thru", ou seja, as pessoas não precisam sair do carro para vacinar.

A vacinação ocorre de forma eficaz e segura. Além de todo material ser descartável, os agentes de saúde obedecem um rigoroso protocolo de segurança em saúde.

O período da vacinação vai até o dia 5 de junho.

Etapas

O Ministério da Saú-

de encerra a terceira e última fase da Campanha Nacional de Vacinação contra a Gripe. Nas duas primeiras fases da ação, que teve início em 23 de março, 43 milhões de pessoas receberam a vacina. Com isso, todos os estados conseguiram atingir a meta na primeira fase, que foi destinada aos trabalhadores da saúde e idosos.

Já na segunda fase, apenas seis estados alcançaram a meta prevista de vacinar 90% dos públicos prioritários. A terceira e última fase da Campanha Nacional de Vacinação contra a Gripe foi dividida em duas etapas: a primeira ocorreu no período de 11 a 17 de maio, com foco nas pessoas com deficiência; crianças de seis meses a menores de seis anos; gestantes; e mães no pós-parto (até 45 dias).

Nesta segunda eta-

pa, estão os professores das escolas públicas e privadas, que devem apresentar o crachá funcional para comprovar o vínculo com alguma instituição; e os adultos de 55 a 59 anos de idade.

Mesmo sem a realização do dia D, o Ministério da Saúde tem recomendado que estados e municípios intensifiquem a divulgação da campanha e a importância da vacinação. Ao todo, nas três fases da campanha, 77,7 milhões de pessoas estão nos grupos prioritários para receberem a vacina.

Até o momento, 63,2 milhões de doses da vacina já foram distribuídas aos estados para garantir a imunização do público-alvo da campanha. No total, o Ministério da Saúde investiu R\$ 1,1 bilhão na aquisição de 79 milhões de doses da vacina para as três fases. A Campa-



inha Nacional de Vacinação contra a Gripe segue até o dia 5 de junho e a meta é vacinar, pelo menos, 90% de cada um desses grupos.

A escolha dos grupos prioritários para a vacinação contra a gripe segue recomendação da Organização Mundial de Saúde (OMS). Essa

definição também é respaldada por estudos epidemiológicos e pela observação do comportamento das infecções respiratórias, que têm como principal agente os vírus da gripe. São priorizados os grupos mais suscetíveis ao agravamento de doenças respiratórias.

Receita abre consulta ao primeiro lote de restituição do imposto de renda; confira

Desde sexta-feira (22), os contribuintes podem fazer a consulta ao primeiro lote de restituição do Imposto de Renda da Pessoa Física (IRPF) 2020. Segundo a Receita Federal, o primeiro lote deve contemplar contribuintes idosos ou portadores de doenças graves.

Neste ano, o cronograma de restituições foi antecipado para maio e a quantidade de lotes reduzidos de sete para cinco. O pagamento do primeiro lote está programado para o dia 29 de maio, antes do fim do prazo de entrega das declarações, que vai até junho de 2020. A antecipação é uma iniciativa da Receita Federal para mitigar os efeitos econômicos da pandemia de Covid-19.

O último lote tem pagamento previsto para 30 de setembro. No ano passado, as restituições começaram no dia 17 de junho e se estenderam

até 16 de dezembro.

Outra mudança feita pela Receita Federal foi no dia em que a restituição é depositada na conta do contribuinte. Normalmente o crédito bancário ocorria no dia 15 de cada mês. Neste ano, o pagamento da restituição será realizado no último dia útil do mês.

O crédito bancário para 901.077 contribuintes do primeiro lote será realizado no dia 29 de maio, totalizando R\$ 2 bilhões. O primeiro lote contempla contribuintes que tem prioridade legal, sendo 133.171 contribuintes idosos acima de 80 anos, 710.275 contribuintes entre 60 e 79 anos e 57.631 contribuintes com alguma deficiência física ou mental ou moléstia grave.

Como consultar

Para saber se teve a declaração liberada, o contribuinte deve-



rá acessar a página da Receita na internet. Na consulta à página da Receita, serviço e-CAC, é possível acessar o extrato da declaração e ver se há inconsistências de dados. Nesta hipótese, o contribuinte pode avaliar as inconsistências e fazer a autorregularização, mediante entrega de declaração retificadora.

A Receita disponibiliza também um aplicativo para tablets e smartphones que facilita a

consulta às declarações do IRPF e situação cadastral no CPF. Com o aplicativo é possível consultar, diretamente nas bases de dados da Receita Federal, informações sobre liberação das restituições do Imposto de Renda e a situação cadastral.

A restituição fica disponível no banco durante um ano. Caso o valor não seja creditado, o contribuinte poderá contatar pessoalmente qualquer agência do

Banco do Brasil ou ligar para a Central de Atendimento da Receita por meio do telefone 4004-0001 (capitais), 0800-729-0001 (demais localidades) e 0800-729-0088 (telefone especial exclusivo para deficientes auditivos) para agendar o crédito em conta-corrente ou poupança, em seu nome, em qualquer banco.

Proximidade com período mais seco do ano desperta para risco de queimadas

No ano passado as queimadas no Brasil aumentaram 82% em relação ao ano de 2018, se compararmos o mesmo período de janeiro a agosto. Foram 71.497 focos no ano de 2019, contra 39.194 no ano anterior. Esta é a maior alta e também o maior número de registros em 7 anos no país. Os dados são do Programa Queimadas do Instituto Nacional de Pesquisas Espaciais (Inpe), gerados com base em imagens de satélite.

A época de estiagem concentra o maior índice de queimadas do ano. Segundo o Inpe, somente no estado de Minas Gerais, há uma média de 5,6 mil queimadas registrada nos últimos 20 anos somente entre os meses de junho e setembro. O ano de 2018 foi marcado por 4,62 mil focos ativos de incêndio, dos quais 3,17 mil ocorreram no período de estiagem, representando 68,5% dos casos registrados no ano.

O número elevado dos focos de incêndio une o tempo seco às ações humanas, revelando o potencial de aumento durante o inverno, uma estação seca e de temperaturas mais baixas.

De acordo com o Corpo de Bombeiros de Minas Gerais, entre os



meses de janeiro e maio de 2019, 3.198 chamados de queimadas foram atendidos, sendo a maior parte originário de práticas humanas imprudentes ou de ações criminosas.

Na região a Polícia Militar de Meio Ambiente realiza campanhas educativas e faz o trabalho de repressão a crimes ambientais. Segundo Tenente Rodrigues, comandante do 3º pelotão da 1ª Companhia de Meio Ambiente, algumas ações do ser humano figuram como principais causas

dos incêndios florestais. "As causas associadas são a queima preparatória para pastos e plantio, a queima de lixo, o descarte de tocos acesos de cigarros em beiras de estradas, além das descargas atmosféricas. Até mesmo garrafas descartadas incorretamente podem funcionar como uma lupa e dar início a incêndios a partir da incidência de raios solares", informou

De acordo com o Artigo 250 do Código Penal, provocar incêndio, expondo a perigo a vida, a integridade

física ou o patrimônio, gera pena de reclusão de três a seis anos, além de multa. A pena pode aumentar dependendo do contexto e da motivação. Em caso de incêndio culposo, praticado sem intenção, o período de detenção passa a ser de seis meses a dois anos. "Sem a autorização ambiental, a queima é crime: quem desrespeita a legislação deve responder a processo, com possibilidade de prisão e multa pelo dano ambiental causado", lembrou Tenente Rodrigues.

A legislação destaca, também, que é proibido o uso de fogo em reservas ecológicas, áreas de preservação permanente e parques florestais. Mesmo em propriedades privadas, a queima é considerada crime. A necessidade de controle sobre o fogo e a poluição atmosférica associada ao processo tornam necessária a obtenção de autorização ambiental junto aos órgãos competentes, como o Ibama e o Instituto Estadual de Florestas (IEF). "Para queimadas controladas, é essencial a construção de aceiros, por meio de valas ou da limpeza do terreno, e de barreiras que impeçam o alastre do fogo

para fora do perímetro autorizado. Ainda, não se deve começar fogo em áreas localizadas a menos de 15 metros de rodovias, de ferrovias e do limite das faixas de segurança das linhas de transmissão e distribuição de energia elétrica" – finalizou o militar.

Os proprietários rurais devem prestar atenção ao período e à frequência em que é permitido realizar queimadas controladas. No período de seca, as queimas preparatórias para a agricultura e pecuária não são permitidas. Em alguns locais esse processo pode ser feito até duas vezes no ano, enquanto outras regiões permitem a queima a cada dois ou três anos. A frequência depende do nível pluviométrico do local, do tipo de solo e de outros fatores.

As denúncias são fundamentais para coibir as queimadas irregulares. O disk denúncia unificado 181 é o principal mecanismo utilizado pelas autoridades de segurança para receber informações anônimas quanto à prática de crimes de qualquer natureza, incluindo os crimes ambientais.

Klayrton de Souza



Morador de Caparaó tem morte confirmada por Covid-19

Um morador de Caparaó morreu em decorrência de seu quadro de saúde agravado pelo Novo Coronavírus (COVID-19). A informação foi divulgada nas redes sociais da Prefeitura daquela cidade nesta quarta-feira, 20/05.

Segundo informações do Departamento de Vigilância em Saúde local, trata-se de paciente do sexo masculino, idoso (84 anos) e que já apresentava outras quatro condições clínicas, sendo que uma delas o levou a ser internado na Casa de Caridade de Carangola há mais de um mês, onde permanecia desde então.

“Após o falecimento, a Secretaria Municipal de Saúde foi informada que o paciente testou positivo para COVID-19 e que, ao que tudo indica, contraiu o vírus no próprio hospital, sendo constatado que essa doença agravou o quadro clínico da vítima, que, como dito, já sofria de outras enfermidades”, destacou a nota oficial.

A declaração de óbito aponta como “causas mortis” (causas da morte) todas as cinco condições clínicas pelas quais o paciente padeceu, dentre elas, o Novo Coronavírus.

A Secretaria de Saú-



de esclareceu que os familiares e contatos do paciente foram orientados e isolados temporariamente do convívio social. Eles são acompanhados pela equipe responsável.

No documento, a “Prefeitura de Caparaó presta suas sinceras condolências aos familiares e amigos da vítima e reforça à população em geral sobre a necessidade de isolamento social, observância da etiqueta sanitária e o uso de máscaras de proteção em locais públicos”.

Dados da região

Caparaó integra a microrregião de Carangola. Segundo o boletim da Superintendência Regional de Saúde de Manhuaçu, são 99 casos confirmados até esta quarta-feira (20/05). Cinco óbitos foram atestados para Covid-19 e

outros três estão sendo investigados. Doze mortes foram descartadas.

Os casos estão distribuídos da seguinte forma: São 64 na micro de Carangola e 35 na micro de Manhuaçu.

São 36 casos confirmados em Carangola; 18 em Manhuaçu; 13 em Espera Feliz; 8 em Tombos; 7 em Alto Jequitibá; 5 em Mutum; 3 em Fervedouro, Divino e Faria Lemos; 2 em Matipó. As cidades de São João do Manhuaçu, Lajinha, Santa Margarida, Pedra Dourada, Caparaó e Orizânia registraram um caso confirmado em cada.

Dos 99 casos, 57 pessoas são mulheres (58%) e 42 são homens (42%). 83% dos casos têm entre 20 e 59 anos.

Redação Portal
Caparaó

Evolução dos casos notificados (acumulado) por data de notificação, SRS MANHUAÇU, 2020.

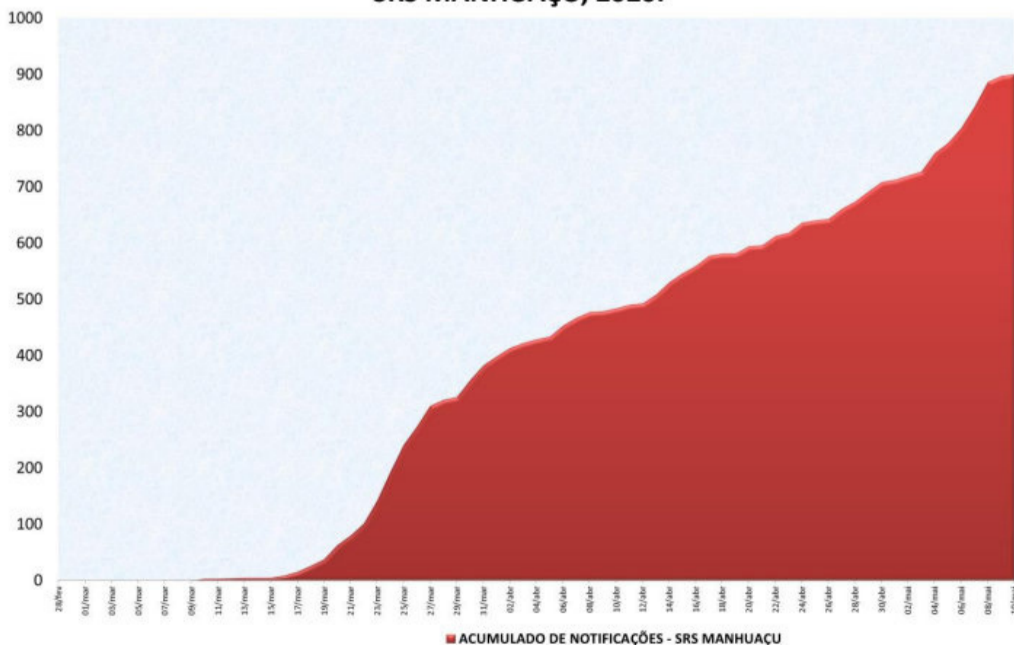

Fonte: FormSUSRedCap/e-SUS VE/COES MINAS/SES-MG atualizado no dia 13/05/2020. ULTIMA ATUALIZAÇÃO - 13/05/2020. Dados sujeitos a revisão ou alteração.

BOLETIM EPIDEMIOLÓGICO

COVID-19: Doença causada pelo coronavírus - 19

21 de maio de 2020 - 10:00

SUS MINAS GERAIS CMC

CENÁRIO EM MINAS GERAIS COVID-19 Coronavírus

| TOTAL DE CASOS CONFIRMADOS | CASOS EM ACOMPANHAMENTO | CASOS RECUPERADOS | ÓBITOS CONFIRMADOS |
|----------------------------|-------------------------|-------------------|--------------------|
| 5.596 | 2.484 | 2.921 | 191 |

Dados parciais, sujeitos a alterações. Atualizado em 21/05/2020.

Total de casos confirmados: soma dos casos confirmados que não evoluíram para óbito e dos óbitos confirmados por COVID-19. Casos recuperados: casos confirmados de COVID-19 que receberam alta hospitalar e/ou cumpriram isolamento domiciliar de 14 dias sem intercorrências. Casos em acompanhamento: casos confirmados de COVID-19 que não evoluíram para óbito, cuja condição clínica permanece sendo acompanhada ou aguarda atualização pelos municípios. Óbitos confirmados: óbitos confirmados para COVID-19.

1 PERFIL EPIDEMIOLÓGICO DOS CASOS CONFIRMADOS* DE COVID-19, MG, 2020

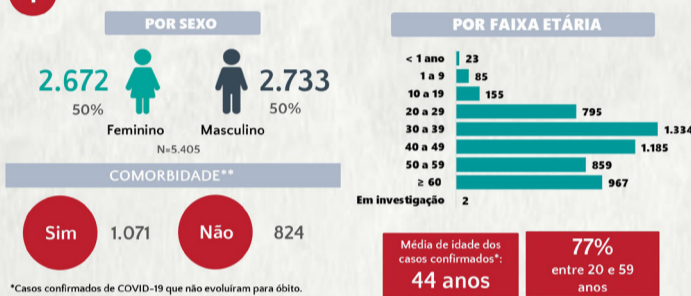

*Casos confirmados de COVID-19 que não evoluíram para óbito.
**Dados parciais, aguardando atualização dos municípios.

2 PERFIL EPIDEMIOLÓGICO DOS ÓBITOS CONFIRMADOS DE COVID-19, MG, 2020

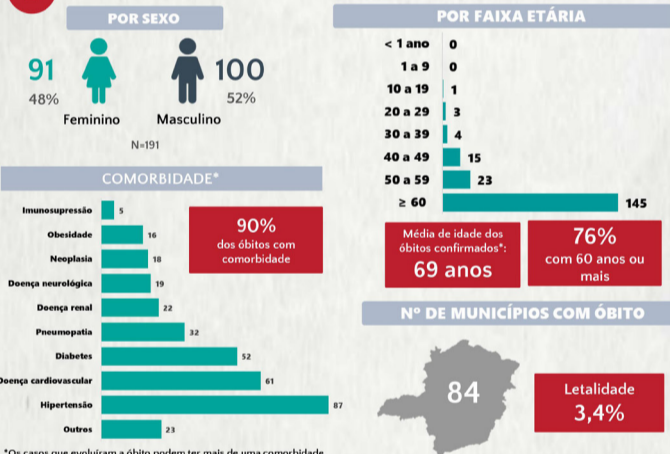

*Os casos que evoluíram a óbito podem ter mais de uma comorbidade. Do total de óbitos confirmados, 19 não tinham comorbidade.

Fonte: COES MINAS/COVID-19/SESMG. Dados parciais, sujeitos a alterações. Atualizado em 21/05/2020.

3 DADOS DE HOSPITALIZAÇÃO E ISOLAMENTO DOMICILIAR DOS CASOS CONFIRMADOS DE COVID-19, MG, 2020



*Casos confirmados de COVID-19 que precisaram de internação hospitalar na rede pública ou privada de Minas Gerais. Dados cumulativos, registrados desde o início da pandemia.

Dados parciais, aguardando atualização dos municípios. Fonte: COES MINAS/COVID-19/SESMG. Dados sujeitos a alterações. Atualizado em 21/05/2020.

4 NÚMERO DE HOSPITALIZAÇÕES POR SÍNDROME RESPIRATÓRIA AGUDA GRAVE (SRAG) SEGUNDO SEMANA EPIDEMIOLÓGICA (SE) DE INÍCIO DE SINTOMAS, MG, 2019 E 2020

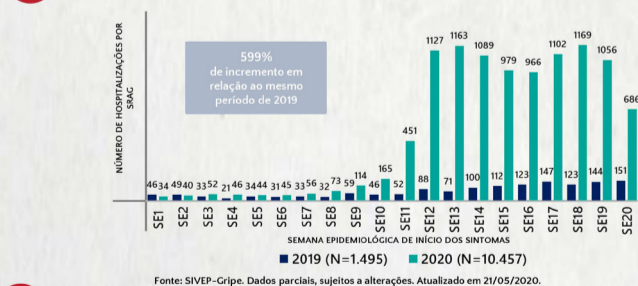

Fonte: SIVEP-Gripe. Dados parciais, sujeitos a alterações. Atualizado em 21/05/2020.

5 DADOS LABORATORIAIS DE COVID-19, REDE PÚBLICA, MINAS GERAIS, 2020



* Não apresentaram resultado que pode ser concluído como positivo ou negativo. Fonte: GALFUNED. COES MINAS/COVID-19/SESMG. Dados parciais, sujeitos a alterações. Atualizado em 21/05/2020.

PC instaura inquérito para investigar aglomeração em evento de “competição de pipas” em Vilanova

Após denúncias recebidas pela Polícia Civil relatando que um evento recreativo, não autorizado, promovido no Distrito de Vila Nova, em Manhuaçu, reuniu no último Domingo, 17/05, dezenas de pessoas em desrespeito a normas Federais, Estaduais e Municipais de contenção à propagação do Covid-19 entre a população, foi instaurada investigação para apuração dos fatos.

O Decreto Legislativo Federal 06/2020, solicitado pelo Presidente da República ao Congresso Nacional, reconheceu em 20 de março de 2020 o Estado de Calamidade Pública causada pela pandemia mundial do Coronavírus, o Covid-19. Com isso, o Governo de Minas Gerais e Municípios mineiros passaram a expedir normal legais com restrições para contenção das contaminações causadas pelo vírus. Uma das medidas necessárias é o impedimento de eventos que causem aglomerações de pessoas, ficando proibido todo e qualquer evento esportivo, cultural, religioso ou recreativo que promova reunião de pessoas.

Manhuaçu aderiu em 11 de maio último - Decreto Municipal 394/2020 - ao Programa Minas Consciente, do Governo de Minas Gerais. Com isso, medidas restritivas impositivas foram adotadas pela



conter o vírus. Dentre as medidas, está a proibição de reunião de pessoas. Sim, como para todo evento recreativo público ou privado, necessário se faz autorização por meio de Alvará de Funcionamento do Poder Público, ficou vedada a expedição deste durante a pandemia.

Diligências policiais realizadas por Investigadores de Polícia Civil confirmaram a ocorrência do evento no último Domingo e também identificaram seu promotor/organizador. O “Campeonato de Pipas” foi organizado por um morador de Vila Nova e um grupo de Whatsapp foi até mesmo criado para reunir dezenas de participantes do evento.

Violar norma legal que busque impedir propagação de doença



contagiosa é crime previsto no art. 268 do Código Penal Brasileiro, impondo pena de até um ano de detenção e multa.

As investigações monitorarão participantes

do evento para verificar algum caso de contaminação. Esse acompanhamento, será possível graças ao mapeamento dos órgãos de saúde que trabalham no combate do Covid-19. Caso

algum popular tenha sido contaminado, poderá configurar crime mais grave a ser respondido pelos organizadores.

HÁ 47 ANOS

JORNALISMO COM
RESPONSABILIDADE

TRIBUNA DO LESTE

POLÍCIA

Acidente mata aposentado na MG-111

A Polícia Militar Rodoviária registrou mais um acidente no km 71 da MG-111, entre Manhuaçu e Simonésia. Um passageiro morreu. Moradores e motoristas apontam um buraco na pista como causa do acidente.

A colisão foi no início da noite de quinta, 21/05, e envolveu um caminhão guincho de Manhuaçu e um VW Gol da Prefeitura de Conceição de Ipanema, que retornava de Muriaé com quatro passageiros, conduzido por Antônio Carlos Cardoso.

O acidente foi na região do Córrego do Bál-samo, em frente à igreja católica, onde a água que desce por uma encosta se acumula na pista formando uma enorme cratera. De acordo com as informações preliminares, a colisão aconteceu justamente quando os veículos se cruzavam. O caminhão passou sobre a cratera



na pista, atingiu a lateral do Gol, onde estava a vítima fatal.

O Corpo de Bombeiros de Manhuaçu foi acionado. "O condutor do Gol apresenta escoriações e suspeita de fratura no braço direito, enquanto outros três passageiros não se feriram. Já Onir Eler, de 78 anos, que estava no banco atrás do motorista, sofreu traumatismo grave e morreu no local", disse Sargento Eduardo Dias.

O prefeito de Conceição de Ipanema, Samuel Lopes Lima, e o Secretário de Saúde, Alessandro Paulo Lemos,

lamentaram o ocorrido. "Mais uma vez nossas estradas mal conservadas fazem mais uma vítima. Dessa vez, um cidadão humilde e trabalhador. Mesmo com a idade avançada, o senhor Onir gostava de lidar com seus afazeres do dia a dia, infelizmente perdeu a vida nesse acidente", disse o prefeito.

A prefeitura de Conceição de Ipanema prestou toda assistência aos ocupantes do veículo e aos familiares do senhor Onir Eler.

É segundo acidente grave nos últimos 30 dias no mesmo local,



mas o primeiro com vítima fatal. No início do mês, dois automóveis bateram de frente quando um motorista tentou desviar do mesmo buraco.

Já foram feitas cobranças ao DEER-MG para uma solução para o problema, mas nada foi resolvido até agora.

Jailton Pereira

PM cumpre ordem judicial de internação de mais dois adolescentes



Mais dois adolescentes envolvidos em atos infracionais em Manhuaçu foram encaminhados para internação em Ipatinga, no Vale do Aço.

Na madrugada de quinta-feira, 21/05, as equipes policiais lo-

calizaram os menores em suas residências no bairro Santa Terezinha, durante cumprimento de ordem judicial de internação. Os dois adolescentes de 16 anos são acusados de envolvimento em crime de tentativa de homicídio.

Após a apreensão, a equipe do Tático Móvel realizou a escolta dos menores até o Centro Socioeducativo na cidade de Ipatinga, onde cumprirão as medidas impostas.

PM realiza operação de combate ao tráfico de drogas

A Polícia Militar de Manhumirim realizou operação de combate ao tráfico de drogas na quarta-feira, 20/05. Foram presos autores e apreendidos menores, drogas, dinheiro e material relacionado ao crime.

Após receberem denúncias dando conta de tráfico de drogas realizado no bairro Nossa Senhora da Penha, os militares elaboraram uma operação para prender os denunciados.

Nos locais informados, foram realizadas buscas pelas equipes da

Polícia Militar. Foram encontradas três barras de maconha, 15 pedras de crack, quatro buchas de maconha, três pés de maconha, aparelhos celulares, munições calibre 38, duas balanças de precisão e uma máscara. Havia também R\$1.465,00, anotações referentes ao tráfico de drogas e material para embalar drogas.

Foram encaminhados à Delegacia de Polícia Civil dois autores de 23 e 18 anos e quatro menores com idades entre 15 e 17 anos.



Polícia Civil deflagra Operação Pandemia-12

A Polícia Civil cumpriu quatro mandados de prisão nesta quinta, 21/05, em Manhuaçu, em casos de roubos, estupro e tentativa de feminicídio durante a operação Pandemia-12. Houve também sete mandados de busca para arrecadar elementos probatórios para investigações em curso.

A Delegacias Regionais de Polícia de Ipatinga, Caratinga, Itabira, João Monlevade, Ponte Nova e Manhuaçu, que compõem o 12º Departamento de Polícia de Ipatinga, realizou a Operação Pandemia-12.

A ação teve como objetivo o cumprimento de Mandados de Prisão e Mandados de Busca e Apreensão, objetivando coibir e apurar diversos crimes ocorridos na área do 12º Departamento, especificamente os crimes de homicídio, roubo e tráfico de drogas.

A operação teve como objetivo o esclarecimento de crimes em apuração e a redução dos crimes violentos na região, cumprindo com orientação da Chefia de Polícia para uma efetiva repressão qualificada dos crimes que mais impactam e aumentam



a sensação subjetiva de segurança.

Na região toda, foram apreendidos diversos materiais, como drogas (maconha/lança-perfume/Cocaína/Crack), armas de fogo (revólver/espingarda/carabina/cartucheiros e armas artesanais) munições intactas; computadores; Notebook; várias

balanças de precisão; máquinas de cartão de crédito/ diversos aparelhos celulares; remédios abortivos; várias facas e facões e vidros de perfumes. Os presos irão responder pelos crimes de tráfico de drogas; posse e porte ilegal de armas; descaminho e outros.

Foram empenhados nas ações policiais 180 policiais civis, entre De-



legados, Investigadores e Escrivães de Polícia e utilizadas cinquenta viaturas policiais. Foram 15 prisões e 36 mandados de busca e apreensão cumpridos, totalizando na região

51 alvos atingidos.

O nome da operação faz alusão à disseminação do COVID-19 no mundo, enquanto o numeral 12 refere-se ao 12º Departamento de Polícia Civil.

Polícia Civil prende dois estelionatários em Goiás que aplicaram golpe em Abre Campo

A Polícia Civil de Minas Gerais (PCMG), em conjunto com a Polícia Civil de Goiás - DEIC/GREF, identificou e prendeu dois suspeitos de estelionato que fizeram uma vítima na cidade mineira de Abre Campo, na última quarta-feira (13/05).

A vítima noticiou à PCMG que havia sido vítima de um golpe por telefone, em que um suspeito se passou por um familiar que precisava de ajuda em virtude da suposta quebra do veículo durante uma viagem. A pessoa enganada chegou a depositar R\$ 980,00.

A partir da informação, a Polícia Civil mineira passou a investigar o caso e identificou os suspeitos, oriundos da cidade de Bela Vista (GO). Os autores foram presos em flagrante pela polícia goiana em

sua cidade de origem. Ao ser questionado sobre os crimes, um dos suspeitos informou que estaria lucrando cerca de R\$ 2 mil por mês com os golpes, há aproximadamente quatro anos.

O Delegado da PCMG em Abre Campos, Ramon Caldas, destacou a importância da rapidez da denúncia para a elucidação do caso. "A prisão dos indivíduos, que aplicavam há anos golpes conhecidos como do 'carro quebrado' ou do

'bença tio', que desta vez teve como vítima um cidadão do município de Abre Campo, só foi possível graças à rapidez da vítima em denunciar o crime. Somado a isso tivemos o tirocínio e agilidade dos nossos investigadores de Abre Campo, bem como dos policiais da Polícia Civil do Estado de Goiás, que, muito empenhados, não mediram esforços para prender, ainda em flagrante, os dois criminosos", disse.



Homem morre após sofrer queimaduras em acidente com querosene em casa

Um agricultor de 42 anos morreu, nesta segunda-feira, 18/05, em consequência de queimaduras num acidente doméstico na região do Córrego Taquara Preta, zona rural de Manhuaçu.

O fato aconteceu na sexta-feira, 15, e foi atendido pelo Corpo de Bombeiros de Manhuaçu. A equipe da Companhia de Manhuaçu foi acionada por volta de 18h50.

Segundo o registro, o morador estava sozinho em sua casa quando foi acender um fogão à le-

nhá utilizando querosene. No acidente, ele teve queimaduras graves em praticamente todo o corpo.

O morador conseguiu entrar numa caixa d'água e extinguir as chamas. Ele foi socorrido pelos Bombeiros até o Hospital Municipal (antiga UPA), onde ficou internado.

Nesta segunda-feira, 18/05, a informação foi que ele não resistiu e faleceu. As circunstâncias do acidente estão sendo apuradas.

Jailton Pereira

Sociedade deve combater o abuso e a Exploração Sexual de Crianças e Adolescentes

A menina Araceli Crespo tinha apenas nove anos quando foi levar um envelope para um grupo de rapazes, a pedido da mãe. Ao chegar no local marcado, foi espancada, esturpada e morta. O crime ocorreu no dia 18 de maio de 1973, e o caso ficou célebre três anos depois, com a publicação do livro "Araceli, meu amor", do jornalista José Louzeiro, 47 anos depois de sua morte, em homenagem à menina, na segunda-feira, 18, foi comemorado o Dia Nacional de Combate ao Abuso e Exploração Sexual Infanto-Juvenil. O dia foi instituído por lei federal em 2000.

Coletar dados a respeito do abuso e da exploração sexual infantil não é tarefa fácil. Poucas denúncias são feitas, e as famílias ainda acreditam que é melhor esconder o abuso das autoridades. A coordenadora do Centro de Referência Especializado de Assistência Social (Creas) de Manhuaçu, Glenda Miranda



Glenda Miranda Costa (no centro da foto)

da Costa, conta que a pedofilia geralmente é praticada por alguém que está próximo à família ou por um membro da própria família da criança. Ela esclarece que primeiramente, o abusador conquista a confiança de todos antes de praticar o crime, e afirma também que o pedófilo faz a criança ou adolescente se sentir

culpado pelo assédio, o que facilita que a vítima guarde segredo. "Por isso, essa data é importante para mobilizar, sensibilizar, informar e convocar toda a sociedade a participar da luta em defesa dos direitos das crianças e dos adolescentes", comentou Glenda Miranda.

Entre as conquistas na proteção da infância e juventude no Brasil, a coordenadora do Creas de Manhuaçu, destaca a aprovação do Plano Nacional que estabeleceu metas a serem cumpridas pelos estados, em ações que envolvam setores da saúde, educação, segurança pública, assistência social e justiça. "Tivemos alguns avanços, como a implantação do 'Disque 100', um disque denúncia que pode ser acessado por qualquer pessoa do país. Queremos ressaltar a responsabilidade de diversas instituições municipais e da sociedade na implementação do Plano Nacional de Enfrentamento à Violência Sexual contra Crianças e Adolescentes, na garantia da atenção às

crianças, adolescentes e suas famílias, por meio da atuação em rede, fortalecendo o Sistema de Garantia de Direitos preconizado no Estatuto da Criança e do Adolescente (Lei Federal 8.069/90) e tendo como lócus privilegiado os Conselhos de Direitos da Criança e do Adolescente no âmbito dos estados e municípios. Lembrando ainda que em 2020 também comemoramos 30 anos de criação do Estatuto da Criança e do Adolescente (ECA) e 20 anos de criação do Plano Nacional de Enfrentamento da Violência Sexual contra Crianças e Adolescentes", disse.

Maio Laranja

O Maio Laranja é uma campanha realizada, neste mês, em todo o País, a fim de alertar a sociedade e ampliar o debate sobre a problemática da violência sexual contra crianças e adolescentes. A mobilização ganha mais notoriedade no dia 18 - dedicado a essa discussão e as formas de prevenção, assim como a importância da denúncia

e responsabilização dos agressores. Mesmo com todas as prerrogativas e destaque para a data, Glenda Miranda afirma que o fato deve ser repensado por toda a sociedade. "É uma data relevante na qual não comemoramos nada, mas devemos refletir sobre tudo, representa a reunião e síntese de todas as possíveis violências em desfavor de crianças e adolescentes, porque neste dia temos a história de uma menina de família simples, que foi sequestrada por homens de família rica. Temos a história de uma menina que não recebeu a devida atenção familiar para ser preservada dos perigos do mundo. A história da impunidade dos homens que abusaram sexualmente da menina, provocando-lhe sofrimento, dor, mutilação e morte a uma criança que deveriam proteger e respeitar por uma questão de ética humana e de vivência social", destacou a coordenadora do Creas de Manhuaçu, Glenda Miranda Costa.

Danielo Alves



FAÇA BONITO
PROTEJA NOSSAS CRIANÇAS E ADOLESCENTES.

18 de Maio

Dia Nacional de Combate ao Abuso e à Exploração Sexual contra Crianças e Adolescentes
Esquecer é Permitir, Lembrar é Combater

Realização:



Apoio:



Cantinho do Técnico e do Produtor

André Heringer Siqueira Sathler



Maiores distâncias na linha de plantio de cafeeiros facilitam esgotamento das plantas

Os espaçamentos usados na plantação de lavouras de café evoluíram muito nas últimas décadas, até se chegar à indicação de um sistema renque, onde a distância entre plantas na linha é bem pequena. Porém, muitos produtores ainda relutam em adotar essas maiores distâncias. As informações agora obtidas, de ensaio onde se comparou diferentes distâncias, para as variedades Catuai e Mundo Novo, mostram um novo aspecto. Os cafeeiros mais distantes se esgotam muito ao longo das safras.

Os sistemas de espaçamento nas lavouras de café eram bem abertos no passado, resultando em baixo stand de plantas por área. Nas décadas de 1950 e 60 eram usadas distâncias de 3x3 a 4x4 m, com menos de mil covas/ha. Depois, nas décadas de 1970 e 80, houve evolução para plantios retangulares, onde as distâncias variavam de 3,5-4 m x 1,5-2,5 m, com uso predominante de duas mudas por cova. De meados dos anos 80 em diante foi demonstrada a importância de aumentar o número de plantas por área, para a faixa de cerca de 5000 pl/ha, com o uso de espaçamentos em renque.



Parcelas de cafeeiros da Cultivar Catuai A 62, do ensaio de espaçamentos na linha, indo para a 6ª safra, com contraste entre 3,5 x 0,5 (esq.) e 3,5 x 1,0 m (dir.), Franca-SP, maio/2020.

Inúmeros experimentos foram realizados, em diferentes regiões produtoras, onde foram estudados diferentes espaçamentos, nas ruas e nas linhas. Nesses campos, sempre foi verificado que as menores distâncias resultavam em maiores produtividades por área. Em função disso, a recomendação atual é de uso de espaçamento de 0,5 m entre plantas na linha e a distância na rua vai variar com a condição local. Em áreas montanhosas, essa distância pode ser menor, de 2-2,5 m, pois não vai ser possível mecanizar. Já, nas áreas mecanizáveis essa distância precisa ser maior, na faixa de 3,5-4,0 m.

Na menor distância entre plantas cada uma delas produz menos, porém, mesmo assim, pelo seu maior número,

a produtividade por área fica maior. O experimento em análise, de comparação entre diferentes distâncias na linha de cafeeiros, de duas variedades, Mundo Novo e Catuai, realizado em Franca (Fda Exp. Fundação Procafé) demonstra isso, podendo-se visualizar os resultados na tabela 1. Verifica-se que a produtividade média, das 5 safras, foi 38% maior na distância de 0,5 m em comparação com 1,0 m, isto na média das duas variedades. O cálculo da produção por planta ficou em 0,58 kg na distância de 1,0 m, contra 0,41 kg/pl na de 0,5m, portanto, uma produção a mais em cerca de 40% na distância de 1,0 m.

Observando as plantas do ensaio, como se encontram agora, depois da

5ª safra, fica muito evidente a situação de maior esgotamento das plantas a 1,0 m, se apresentando com ramagem seca e com menor vigor no geral, enquanto aquelas a 0,5 m apresentam vegetação normal. Com certeza, esse esgotamento se deve à maior produção por planta na maior distância. Esse aspecto já vem sendo considerado ao se indicar menores distâncias, entre plantas, quando do plantio de variedades menos vigorosas, como alguns catimores/sarchimores. Para as cultivares Catuai e Mundo Novo, com cafeeiros de bom vigor, o esgotamento severo das plantas não era esperado. Porém, na região de Franca, nos últimos anos, tem havi-

do muitos períodos de stress hídrico, o que deve ter agravado o depauperamento das plantas, conforme pode ser observado nas fotos ilustrativas aqui colocadas.

O melhor estado vegetativo dos cafeeiros, nas menores distâncias de plantio, está relacionado ao melhor equilíbrio na relação folhas/frutos, com uso mais adequado das reservas das plantas, reduzindo seu esgotamento após as safras. O maior quantitativo de raízes e sua melhor relação com a parte aérea das plantas também é importante nesse aspecto.

Pode-se concluir, com base nos resultados de produtividade e na observação das plantas no campo, que deve-se adotar menores distâncias entre plantas de café nas linhas, pois além de resultarem maior produtividade por área, elas, ao produzirem menos individualmente, se esgotam menos, isto mesmo para variedades mais vigorosas, como Catuai e Mundo Novo, e, especialmente, nas regiões com maior possibilidade de stress hídricos.

Fonte: J.B.Matiello e Marcelo Jordão Filho - Engs Agrs Fundação Procafé.

Tabela 1- Produtividade, nas 5 primeiras safras, em cafeeiros sob efeito de espaçamentos na linha, em 2 variedades. Franca-SP, 2019

| Variedade/cultivar | Espaçamentos (m) | Produtividade (scs/ha) | | | | | Média 5 safras | Relativo (%) |
|--------------------|------------------|------------------------|--------|--------|------|--------|----------------|--------------|
| | | 2015 | 2016 | 2017 | 2018 | 2019 | | |
| Catuai IAC 62 | 3,5 x 0,5 | 16,9 a | 68,5 a | 70,0 a | 33,6 | 43,5 a | 46,5 a | 131 |
| Catuai IAC 62 | 3,5 x 0,75 | 8,1 b | 52,8 b | 49,0 b | 28,6 | 31,4 a | 34,0 b | 132 |
| Catuai IAC 62 | 3,5 x 1,0 | 9,6 b | 46,8 b | 44,3 b | 11,6 | 39,2 a | 30,3 b | 117 |
| Mundo Novo | 3,5 x 0,5 | 20,6 a | 50,7 b | 41,5 b | 20,4 | 21,4 a | 30,9 b | 120 |
| Mundo Novo | 3,5 x 0,75 | 15,6 a | 52,4 b | 38,1 b | 43,3 | 25,7 a | 35,0 b | 136 |
| Mundo Novo | 3,5 x 1,0 | 7,6 b | 35,2 c | 34,3 b | 26,8 | 25,0 a | 25,7 b | 100 |
| Média/Variedade | Catuai IAC 62 | 11,5 | 56,0 | 54,4 | 24,6 | 38,0 | 36,9 | 131 |
| | M Novo 379/19 | 14,6 | 46,1 | 38,0 | 30,2 | 24,0 | 30,5 | 108 |
| Média/Espaçamento | 0,5 | 13,8 | 59,6 | 55,8 | 27,0 | 32,4 | 38,7 | 138 |
| | 0,75 | 11,9 | 52,6 | 43,6 | 35,9 | 28,5 | 34,5 | 123 |
| | 1,0 | 8,6 | 41,0 | 39,3 | 19,2 | 32,1 | 28,0 | 100 |

No período frio, nada de cobertura do solo no cafezal

Nas regiões cafeeiras mais ao sul do país, no Paraná, São Paulo e Minas Gerais (Sul e Triângulo), áreas sujeitas a geadas, uma regra essencial, que deve ser seguida a risca pelos produtores, é a de manter, nas lavouras de café, o solo bem limpo no período frio, de maio a setembro, para reduzir o risco de queima dos cafeeiros por geadas.

A cobertura do solo no cafezal é composta pela vegetação dos cafeeiros e pelas ervas que crescem nas ruas da lavoura. Os cafeeiros, logicamente, devem ser mantidos. As ervas, estas sim, devem ser eliminadas.

As ervas que cobrem o terreno, sejam vivas ou mortas, formam um anteparo, que isola o solo da exposição solar. Assim, o terreno não consegue armazenar calor bastante durante o dia, para, durante a noite, poder esquentar o ambiente dentro da lavoura, e assim reduzir o frio e diminuir o risco de queima por geadas eventuais.

Ultimamente, tem havido orientações para adoção de sistemas de cobertura permanente do solo, especialmente com a erva braquiária. No período quente e chuvoso tudo bem, embora essa



cobertura não resulte em vantagens produtivas nos cafeeiros.

No período seco e frio, o solo deve ficar limpo, para economia de água e armazenamento de calor. A cobertura de mato, mesmo roçado ou dessecado por herbicidas, funciona como isolante do solo. Assim, a partir de abril-maio deve ser realizada uma operação para expor o solo, usando equipamento mecânico, como a trincha, regulada para cortar pouco mais profundo, podendo, até,

coincidir na operação de limpeza na pré-colheita. Isto deve ser feito, especialmente, nas áreas mais baixas do terreno, naquelas onde mais se acumula o ar frio. As lavouras ainda novas, em formação, também são prioritárias, pois as plantas, mais baixas, ficam mais próximas ao solo, ali onde mais se deposita o ar frio.

Fonte: J.B. Matiello, S.R. Almeida e L. Bartellega - Engs Agrs Fundação Procafé e Hernane Souza, Eng Agr Fdas Sertãozinho.

EDITAL DE PROCLAMAS

1º Ofício do Registro Civil das Pessoas Naturais de Manhuaçu

Faço saber que exibiram os documentos exigidos por lei, a fim de se casarem:

005490 - FÁBIO JÚNIO RODRIGUES, solteiro, maior, motoboy, natural de Manhuaçu-MG, residência Rua Americo Fernandes, nº 201 fundos, Bairro Santana, Manhuaçu-MG, filho(a) de OSVALDO DELFINO RODRIGUES e DORCIDETE DE PAULA RODRIGUES; e VÂNIA DE SOUSA FERREIRA, solteira, maior, assistente financeiro, natural de Manhuaçu-MG, residência Rua Americo Fernandes, 201 fundos, Manhuaçu-MG, filho(a) de VALTER MENDES FERREIRA e MARIA DAS GRAÇAS DE SOUSA;

005491 - EDUARDO DE PAULO CUNHA, solteiro, maior, auxiliar geral, natural de Manhuaçu-MG, residência Rua Pau Brasil, nº 27, Campo Aviação, Manhuaçu-MG, filho(a) de JOSÉ DE PAULO CUNHA e VENINA SOUSA DE OLIVEIRA; e JOSIANE DE SOUZA DA SILVA, solteira, maior, do lar, natural de Manhuaçu-MG, residência Rua Pau Brasil, nº 27, Campo Aviação, Manhuaçu-MG, filho(a) de PEDRO JORGE DA SILVA LUCIANO e TEREZA APARECIDA DE SOUZA;

005492 - FÁBIO CALEGAL DE ANDRADE, solteiro, maior, lavrador, natural de Manhuaçu-MG, residência Córrego da Raiz, s/n, Zona rural, Ponte do Silva, 00, Manhuaçu-MG, filho(a) de JOSÉ CALEGAL DE ANDRADE e NEUZA LOPES DE FARIA ANDRADE; e ANA CAROLINA SOARES VON RANDOW, solteira, maior, terapeuta ocupacional, natural de Manhuaçu-MG, residência Rua Olímpio Vargas, n: 36, Bairro Sagrada Família, 00, Manhuaçu-MG, filho(a) de RENATO CÉSAR VON RANDOW e ELAINE GRACIE SOARES VON RANDOW;

005493 - JOSÉ CARLOS DELFINO, divorciado, maior, vigia, natural de Manhuaçu-MG, residência Rua Antonio Maximiano de Amorim, nº 200, Bairro Lajinha, 00, Manhuaçu-MG, filho(a) de GERALDO DELFINO e GERALDA BAHIA DE JESUS DELFINO; e MARILEA GOMES DE AGUIAR, viúva, maior, doméstica, natural de Manhuaçu-MG, residência Rua Antonio Maximiano de Amorim, nº 200, Bairro Lajinha, Manhuaçu-MG, filho(a) de VALTER GOMES DE OLIVEIRA e MARIA ANUNCIAÇÃO DAS GRAÇAS OLIVEIRA;

005494 - HUMBERTO GONÇALVES DE ASSIS, solteiro, maior, educador físico, natural de Manhuaçu-MG, residência Rua Emilton do Vale Lacerda, 300, apto 303, Bairro Alfa Sul, Manhuaçu-MG, filho(a) de RENATO CUSTÓDIO DE ASSIS e ODICEA GONÇALVES DE OLIVEIRA ASSIS; e NATÁLIA LACERDA ALVARENGA, solteira, maior, engenheira civil, natural de Manhuaçu-MG, residência Rua Philadelpho Coutinho de Araujo, n 96, apto 201, Bairro Alfa Sul, Manhuaçu-MG, filho(a) de WELINGTON BORELLI ALVARENGA e JAQUELINE DE FREITAS LACERDA BORELLI;

Se alguém souber de algum impedimento, oponha-se na forma da Lei.

Manhuaçu-MG, 24 de maio de 2020

Cassiano Moraes Gomes
Oficial do Registro Civil

EDITAL DE NOTIFICAÇÃO COM PRAZO DE 05 DIAS

O HOSPITAL CÉSAR LEITE, pessoa jurídica de direito privado, sem fins lucrativos, inscrito no CNPJ sob nº 22.263.081/0001-55, com sede na Praça Dr. César Leite, nº 383, Bairro Centro, em Manhuaçu/MG, CEP: 36.900-000, operador do Plano de Saúde PLANCEL, representado por seu Diretor, Dr. Leandro Satler Campos, na forma da lei, NOTIFICA os consumidores abaixo arrolados, os quais não foram localizados nos endereços conferidos à operadora, a comparecerem no escritório do PLANCEL, situado Rua Maestro Filomeno dos Santos, nº 05, Bairro Centro, em Manhuaçu, CEP: 36.900-022, entre 08h00m e 17h00m dos dias úteis de segunda a sexta-feira, e no prazo improrrogável de 05 (CINCO) dias ÚTEIS, a contar deste Edital, para PAGAMENTO do débito existente, sob pena de rescisão do Contrato de Plano de Saúde, caso não ocorra a regularização da situação do consumidor. Em caso de dúvidas o consumidor poderá entrar em contato, durante o horário comercial, pelo telefone: (33) 3331-3470.

| Consumidor | Plano | Contrato | Competência | Dias de Atraso | Valor Atual |
|--------------------|-----------------|----------|-------------------------------|----------------|--|
| 28.951.230/0001-xx | Plancel Premium | 000787 | 04/2020 05/2020 | 34 04 | R\$ 248,69 R\$ 234,98 |
| 00.817.329/0001-xx | Plancel Premium | 000678 | 03/2020 04/2020 | 51 20 | R\$ 639,42 R\$ 604,09 |
| 31.421.107/0001-xx | Plancel Premium | 000707 | 03/2020 04/2020 | 51 20 | R\$ 355,46 R\$ 335,82 |
| 26.333.047/0001-xx | Plancel Premium | 000578 | 03/2020 04/2020 | 51 20 | R\$ 1.972,21 R\$ 1.863,23 |
| 19.597.311/0001-xx | Plancel Premium | 000499 | 03/2020 04/2020 | 51 20 | R\$ 301,66 R\$ 284,99 |
| 13.801.503/0001-xx | Plancel Premium | 000676 | 03/2020 | 51 | R\$ 834,18 |
| 04.832.717/0001-xx | Plancel Premium | 000758 | 04/2020 05/2020 | 34 04 | R\$ 371,39 R\$ 350,91 |
| 04.731.749/0001-xx | Plancel Premium | 000467 | 03/2020 | 65 | R\$ 980,05 |
| 13.602.675/0001-xx | Plancel Premium | 000601 | 03/2020 | 51 | R\$ 446,30 |
| 20.083.986/0001-xx | Plancel Premium | 000219 | 03/2020 04/2020 | 51 20 | R\$ 446,30 R\$ 298,05 |
| 17.715.714/0001-xx | Plancel Premium | 000539 | 03/2020 | 51 | R\$ 813,73 |
| 03.748.595/0001-xx | Plancel Premium | 000829 | 02/2020 | 94 | R\$ 280,82 |
| 00.384.550/0001-xx | Plancel Premium | 000616 | 02/2020 03/2020 04/2020 | 80 51 20 | R\$ 334,02 R\$ 317,60 R\$ 300,05 |
| 26.732.596/0001-xx | Plancel Premium | 000479 | 02/2020 03/2020 04/2020 | 80 51 20 | R\$ 480,04 R\$ 456,44 R\$ 431,22 |
| 03.532.048/0001-xx | Plancel Premium | 000488 | 03/2020 04/2020 | 51 20 | R\$ 329,37 R\$ 311,17 |
| 08.869.330/0001-xx | Plancel Premium | 000360 | 03/2020 | 51 | R\$ 411,20 |
| 32.342.535/0001-xx | Plancel Premium | 000873 | 04/2020 05/2020 | 34 04 | R\$ 254,26 R\$ 240,24 |
| 04.069.468/0001-xx | Plancel Premium | 000573 | 04/2020 05/2020 | 34 04 | R\$ 341,93 R\$ 323,07 |

Manhuaçu - MG, 18 de maio de 2020.

Hospital César Leite- Plancel – REG. ANS: 314706.

Dr. Leandro Satler Campos

Diretor Plancel

SINTONIZE!



NOVA
88,3

COMARCA DE MANHUAÇU - EDITAL COM O PRAZO DE 20 DIAS.

SAIBAM todos quantos o presente edital de citação virem ou dele conhecimento tiverem que perante o Juízo da 2ª Vara Cível da Comarca de Manhuaçu-MG, corre uma **Ação Monitoria**, autuada sob o nº **5002521-45.2018.8.13.0394** requerida por **COOPERATIVA DE CRÉDITO DE LIVRE ADMISSÃO DA ZONA DA MATA DE MINAS LTDA. - SICOOB - CREDILIVRE**, instituição financeira inscrita no CNPJ/MF sob o nº 41.697.103/0001-30 tendo como advogado constituído Dr. ELI VANDER TAVARES, inscrito na OAB/MG sob o nº. 43.419 em face de VAGNER FERREIRA DOS SANTOS, brasileiro, solteiro, vendedor ambulante, inscrito no CPF sob o n. 700 548 506-81 e RG n. 32.683.49-6-IFP/RJ. Fica, portanto, **VAGNER FERREIRA DOS SANTOS**, com endereço incerto e não sabido **CITADO** da ação supramencionada, cuja petição inicial e despacho se encontram à disposição nesta secretaria, para no prazo de 15 (quinze) dias, efetuar o pagamento da importância de R\$ 5.751,38, executar a obrigação de fazer ou de não fazer ou entregar a coisa, se for o caso, acrescido em qualquer situação, do pagamento de honorários advocatícios de cinco por cento do valor atribuído à causa, hipótese em que, pagando, ficará isento de custas processuais, ficando deste já advertido de que será nomeado curador especial em caso de revelia, conforme art.257, inciso IV do CPC. Para conhecimento de todos os interessados, ausentes, incertos, desconhecidos, e principalmente do interessado, mandou o MM. Juiz expedir o presente edital que será afixado no lugar de costume e publicado na forma da Lei". Manhuaçu-MG, 30 de abril de 2020. Eu, Kátia Dutra Moreira Alves. Oficiala de apoio judicial, digitei, Darcimar Alves Caldeira de Oliveira, Gerente de secretaria subscreve, por determinação Dr. VINÍCIUS DIAS PAES RISTORI, MM. Juiz de Direito.

COMARCA DE MANHUAÇU - EDITAL COM O PRAZO DE 20 DIAS.

SAIBAM todos quantos o presente edital de citação virem ou dele conhecimento tiverem que perante o Juízo da 2ª Vara Cível da Comarca de Manhuaçu-MG, corre uma ação de **EXECUÇÃO DE TÍTULO EXTRAJUDICIAL**, autuada sob o nº 5001160-90.2018.8.13.0394, requerida por **COOPERATIVA DE CRÉDITO DE LIVRE ADMISSÃO DA ZONA DA MATA DE MINAS LTDA - SICOOB - CREDILIVRE**, Instituição Financeira não bancária, sociedade cooperativa, inscrita no Cadastro Nacional de Pessoa Jurídica, sob o nº 41.697.103/0001-30, com endereço na Praça Cinco de Novembro, nº 355, Centro, Manhuaçu - MG, por seu procurador Dr.Eli Vander Tavares, OAB/MG 43.419 em face de **Adiele Aparecida de Oliveira, CPF nº 058.664.906-92** e **Pedro Aparecido de Oliveira, CPF nº 038.107.696-22**. Fica, portanto Adiele Aparecida de Oliveira e Pedro Aparecido de Oliveira, **CITADOS** da ação supramencionada, cuja petição inicial e despacho se encontram à disposição nesta secretaria, para no prazo de 03 (três) dias, pagar a importância R\$ 17.046,56 (dezessete mil, quarenta e seis reais e cinquenta e seis centavos), referente ao principal e acessórios, a ser acrescida de honorários de advogado do autor e custas iniciais. nomear bens à penhora. Ficam os honorários advocatícios fixados em 10% do valor da dívida , em caso de integral pagamento no prazo de 03(três) dias, a verba honorária será reduzida pela metade. 1) No caso de integral pagamento, no prazo supracitado, a verba honorária será reduzida pela metade. 2) O executado, independentemente de penhora, depósito ou caução, poderá opor-se à execução por meio de embargos, que deverão ser oferecidos no prazo de 15 (quinze) dias, contados da data data de fluíção do presente edital.3) O executado, comprovando o depósito de trinta por cento do valor acima, poderá requerer o parcelamento do restante em até 06 (seis) vezes na forma do artigo 916 do CPC. Ficando deste já advertido de que será nomeado curador especial em caso de revelia, conforme art.257, inciso IV do CPC. E para conhecimento de todos os interessados, ausentes, incertos, desconhecidos, e principalmente do interessado, mandou o MM. Juiz expedir o presente edital que será afixado no lugar de costume e publicado na forma da Lei publica-se o presente no "Diário do Judiciário Eletrônico". Manhuaçu-MG, 07 de maio de 2020. Eu, Kátia Dutra Moreira Alves. Oficial judiciária, digitei, Darcimar Alves Caldeira de Oliveira, gerente de secretaria _____ subscreve, por determinação _____ Dr. Vinicius Dias Paes Ristori, MM. Juiz de Direito

COMARCA DE MANHUAÇU - EDITAL COM O PRAZO DE 20 DIAS

- SAIBAM todos quantos o presente edital de citação virem ou dele conhecimento tiverem que perante o Juízo da 2ª Vara Cível da Comarca de Manhuaçu-MG, corre uma ação de **AÇÃO DE EXECUÇÃO DE TÍTULO EXTRAJUDICIAL** autuada sob o nº **5000238-49.2018.8.13.0394** requerida por **COOPERATIVA DE CRÉDITO DA ZONA DA MATA DE MINAS LTDA** em face de LUAN DA SILVA SANTOS, DIERRE DA SILVA PEREIRA e JOSÉ DO CARMO BRUM. Fica portanto os Srs. LUAN DA SILVA SANTOS, DIERRE DA SILVA PEREIRA e JOSÉ DO CARMO BRUM, **CITADOS** da ação supramencionada, cuja petição inicial e despacho encontram-se à disposição nesta secretaria, para efetuar o pagamento da quantia de R\$ 10.021,10 (dez mil e vinte e um reais e dez centavos), referente ao principal e acessórios, a ser acrescida de honorários de advogado do autor e custas iniciais no prazo de 3 (três) dias. Se não for efetuado o pagamento no prazo designado, independentemente de ter ou não o(a) executado(a) apresentado embargos à execução, PENHORAR e AVALIAR tantos bens quantos bastem para garantia da dívida. ADVERTÊNCIAS: 1) No caso de integral pagamento, no prazo supracitado, a verba honorária será reduzida pela metade. 2) O(A) executado(a), independentemente de penhora, depósito ou caução, poderá opor-se à execução por meio de embargos, que deverão ser oferecidos no prazo de 15 (quinze) dias, contados da data da juntada aos autos da 1ª via do presente mandado. 3) O(A) executado(a), comprovando o depósito de trinta por cento do valor acima, poderá requerer o parcelamento do restante em até 06 (seis) vezes na forma do artigo 916 do CPC. E para conhecimento de todos os interessados, ausentes, incertos, desconhecidos, e principalmente do interessado, mandou o MM. Juiz expedir o presente edital que será afixado no lugar de costume e publicado na forma da Lei, ".Manhuaçu-MG, 16 de março de 2020. Eu, Nália Martina Otoni Vieira Gomes, Oficiala de apoio judicial, digitei, Darcimar Alves Caldeira de Oliveira, Gerente de Secretaria _____ subscreve, por determinação _____ Vinicius Dias Paes Ristori, Juiz de Direito

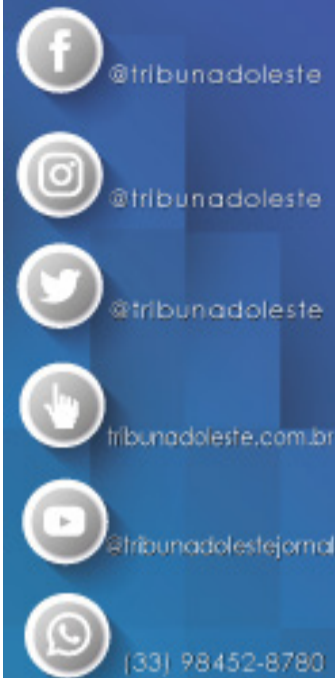

VOCÊ EM CONTATO COM A REPORTAGEM DO MELHOR JORNAL DA REGIÃO

Entre em contato com a redação pelo Whatsapp do Jornal Tribuna do Leste. O número é (33) 8403-8708. Compartilhe conosco o que acontece na sua rua, no seu bairro ou até mesmo divulgar um flagrante ou uma notícia!



Este número é apenas para Whatsapp e não recebe chamadas.

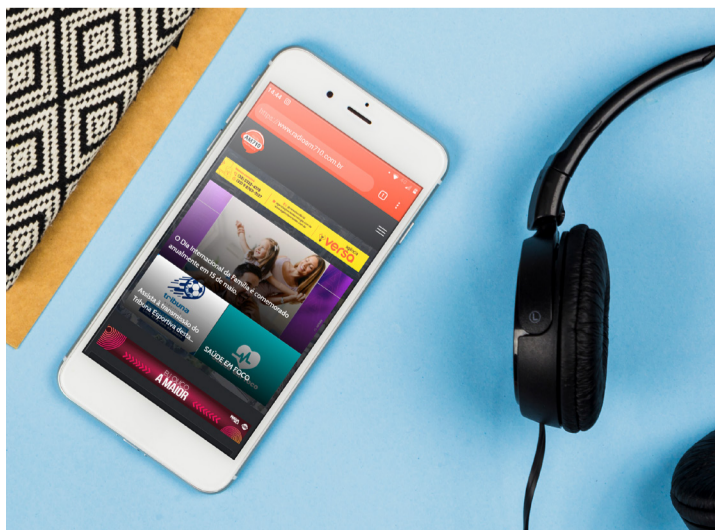



RÁDIO (((MANHUAÇU)))

AM 710_{Khz}



Uma nova emoção no ar